# HEMLIG

2025-06-03

GÖTEBORGS TINGSRÄTT

B 10400-24
Aktbilaga 409

Polisen

# Tilläggsprotokoll

till 5000-K683664-24

Arkiv/Åkl. ex

Åklnr
AM-87401-24

Signerat av
Therése Edvardsson

Signerat datum
2025-05-23 12:16

GÖTEBORGS TINGSRÄTT
INKOM: 2025-06-03
AKTBIL: 409

Enhet
Region Väst, Grova brott 6 PO Storgöteborg

Handläggare (Protokollförare)
Therése Edvardsson

Datum
2024-04-28

Undersökningsledare
Shahrzad Rahimi

Polisens diarienummer
5000-K683664-24

## Personer i ärendet

| Förtursmål | Beslag | Målsägande vill bli underrättad om tidpunkt för huvudförhandlingen |
|---|---|---|
| Nej | Finns | Ja |
| Ersättningsyrkanden | | Tolk krävs |
| | | |

| Misstänkt (Efternamn och förnamn) | Personnummer |
|---|---|
| Vardari, Fatjam | 20040628-7698 |

| Brott | Förhandsgodkännande enligt RB 48:10 |
|---|---|
| | Nej |

Misstänkt har delgivits information om att förenklad delgivning kan komma att användas av polis och tingsrätt (skriftligt överlämnad vid ett personligt sammanträffande).

Misstänkt har delgivits information om att tillgänglighetsdelgivning kan komma att användas av tingsrätt (skriftligt överlämnad vid ett personligt sammanträffande).

| Underrättad om slutförd förundersökning / utredning enligt RB 23:18a | Yttrande senast (rådrum) |
|---|---|
| 2025-04-28, underrättelse genom vanlig delgivning | 2025-05-20 |
| | Resultat av slutunderrättelse |
| | Har inte avhörts |

Försvarare
Hurtig, Björn, förordnad 2024-11-05

| Underrättad om slutförd förundersökning / utredning | Yttrande senast (rådrum) |
|---|---|
| 2025-04-28, skriftlig underrättelse | 2025-05-20 |
| | Resultat av slutunderrättelse |
| | Har inte avhörts |

| Misstänkt (Efternamn och förnamn) | Personnummer |
|---|---|
| Vinterflod, Max Peder | 20060118-2058 |

| Brott | Förhandsgodkännande enligt RB 48:10 |
|---|---|
| | Nej |

Misstänkt har delgivits information om att förenklad delgivning kan komma att användas av polis och tingsrätt (skriftligt överlämnad vid ett personligt sammanträffande).

Misstänkt har delgivits information om att tillgänglighetsdelgivning kan komma att användas av tingsrätt (skriftligt överlämnad vid ett personligt sammanträffande).

| Underrättad om slutförd förundersökning / utredning enligt RB 23:18a | Yttrande senast (rådrum) |
|---|---|
| 2025-04-28, underrättelse genom vanlig delgivning | 2025-05-20 |
| | Resultat av slutunderrättelse |
| | Har inte avhörts |

Försvarare
Fransson, Åke, förordnad 2024-10-02

| Underrättad om slutförd förundersökning / utredning | Yttrande senast (rådrum) |
|---|---|
| 2025-04-28, skriftlig underrättelse | 2025-05-20 |
| | Resultat av slutunderrättelse |
| | Har inte avhörts |

| Misstänkt (Efternamn och förnamn) | Personnummer |
|---|---|
| Atterstam, Vide Carl Marcus | 20050122-1055 |

| Brott | Förhandsgodkännande enligt RB 48:10 |
|---|---|
| | Nej |

Misstänkt har delgivits information om att förenklad delgivning kan komma att användas av polis och tingsrätt (skriftligt överlämnad vid ett personligt sammanträffande).
2024-06-08

Misstänkt har delgivits information om att tillgänglighetsdelgivning kan komma att användas av tingsrätt (skriftligt överlämnad vid ett personligt sammanträffande).

| Underrättad om slutförd förundersökning / utredning enligt RB 23:18a | Yttrande senast (rådrum) |
|---|---|
| 2025-04-28, underrättelse genom vanlig delgivning | 2025-05-20 |
| | Resultat av slutunderrättelse: Erinran |

Försvarare
Smedberg, Ulrik, förordnad 2024-06-07

| Underrättad om slutförd förundersökning / utredning | Yttrande senast (rådrum) |
|---|---|
| 2025-04-28, skriftlig underrättelse | 2025-05-20 |
| | Resultat av slutunderrättelse: Erinran |

| Misstänkt (Efternamn och förnamn) | Personnummer |
|---|---|
| Rabeie, Hassan | 20030617-3113 |

| Brott | Förhandsgodkännande enligt RB 48:10 |
|---|---|
| | Nej |

Misstänkt har delgivits information om att förenklad delgivning kan komma att användas av polis och tingsrätt (skriftligt överlämnad vid ett personligt sammanträffande).
2024-07-04

Misstänkt har delgivits information om att tillgänglighetsdelgivning kan komma att användas av tingsrätt (skriftligt överlämnad vid ett personligt sammanträffande).

| Underrättad om slutförd förundersökning / utredning enligt RB 23:18a | Yttrande senast (rådrum) |
|---|---|
| 2025-04-28, underrättelse genom vanlig delgivning | 2025-05-20 |
| | Resultat av slutunderrättelse: Ingen erinran |

Försvarare
Safashad, Sina, förordnad 2024-10-28

| Underrättad om slutförd förundersökning / utredning | Yttrande senast (rådrum) |
|---|---|
| 2025-04-28, skriftlig underrättelse | 2025-05-20 |
| | Resultat av slutunderrättelse: Ingen erinran |

## Notering

# Innehållsförteckning


| Diarienr | Uppgiftstyp | Sida |
|---|---|---|
| | **PM** | |
| | ***Cylindermodellen*** | |
| 5000-K683664-24 | PM Cylindermodellen | 6 |
| | ***Lager 157*** | |
| | PM Begäran Lager 157 regnjacka | 9 |
| | ***Babak Teherani Jam*** | |
| | PM Resa - Babak Teherani Jam | 10 |
| | PM Ekonomi - Babak Teherani Jam | 11 |
| | *Bilaga: 1. Kortköp* | |
| | *Bilaga: 2. Karta BankID* | |
| 5000-K689365-24 | PM Uppgifter från Circle K | 14 |
| | *Bilaga: Dokument skickat från Circle K* | |
| | ***Loggar BG132841 AHC17K*** | |
| 5000-K683664-24 | PM Loggar AHC17K | 18 |
| | ***Körsträcka*** | |
| | PM Tidsåtgång för körsträckor | 19 |
| | *Bilaga: Körsträckor* | |
| | ***Loggar FAH36P*** | |
| | PM Loggar FAH36P | 22 |
| | *Bilaga: 1. Generellt* | |
| | *Bilaga: 2. Anslutna enheter* | |
| | *Bilaga: 3. GPS-positioner* | |
| | *Bilaga: 4. Trajet GPS 2024-06-03* | |
| | *Bilaga: 5. Trajet GPS 2024-06-04* | |
| | *Bilaga: 6. Generellt* | |
| | *Bilaga: 7. Geolocation 2024-06-03* | |
| | *Bilaga: 8. Geolocation 2024-06-04* | |
| | *Bilaga: 9. Översättning* | |
| | **Ekonomi** | |
| | ***Misstänkta*** | |
| | PM Analys av finansiell information Hassan Rabeie | 36 |
| | PM Analys av finansiell information Vide Atterstam | 40 |
| | PM Analys av finansiell information Fatjam Vardari | 43 |
| | PM Analys av finansiell information Max Vinterflod | 47 |
| | ***Målsäganden*** | |
| | PM Karar Ramadan | 50 |
| | Finansiell utredning DKGM AB | 51 |
| | **Brukaranalyser** | |

***Fatjam Vardari***
Brukaranalys Fatjam Vardari..... 53
PM Fatjam Vardari kontaktnät _6120 och IMEI _3644..... 74
***Hassan Rabeie***
Brukaranalys Hassan Rabeie..... 76
PM Brukarmönster Hassan Rabeie..... 111
PM Hassan Rabeie kontaktnät _0422 och _5649..... 115
***Vide Atterstam***
Brukaranalys Vide Atterstam..... 116
PM Vide Atterstam kontaktnät _0451 och _4201..... 138
***Babak Teherani Jam***
Brukaranalys Babak Teherani Jam..... 139
PM Babak Teherani Jam kontaktnät _6256 och _7297..... 179
***Karar Ramadan***
Brukaranalys Karar Ramadan..... 180
***Maess Abbas***
Brukaranalys Maess Abbas..... 195
***Erik Persson***
Brukaranalys Erik Persson..... 210
***Linus Eriksson***
Brukaranalys Linus Eriksson..... 225

**Ärendesammanställning**
Ärendesammanställning..... 240
*Bilaga: 1. Historiska datalistor från Hi3G*
*Bilaga: 2. Historiska datalistor från Tele2*
*Bilaga: 3. Historiska datalistor från Telenor*

**Senare tillägg**
Husrannsakan avseende Rabeie, Hassan, ..... 537
Resulterade i beslagsprotokoll: 2025-5000-BG49313..... 538
NFC redovisning (tändsatspartiklar) 2025-05-15 underskriven..... 539
Förbedömning bildjämförelse L33..... 543
PM PIU Babak Teherani Jam..... 544
Förhör med annan, Rabeie, Hussein ..... 545
***Erinran Vide***
PM Komplettering - Wingårdsgatan 2/6..... 551
*Bilaga: ÖVF Wingårdsgatan*
PM Komplettering - chattar..... 557
*Bilaga: 1. Suit 9*
*Bilaga: 2. Rozaayy10*

***K646861-24***

PM Komplettering m. K646861-24 ..... 585
*Bilaga: 1. Anmälan*
*Bilaga: 2. Info Volvo*
PM K646861-24 , Förhör vittne ..... 589
*Bilaga: Förhör*
PM PM anonym UL ..... 592
PM Kontroll av uppgift om en grå Volvo ..... 593
PM Telefonuppkoppling mot bil ..... 594
PM Internetdelning ..... 595
PM Kompletterande bild ..... 596
*Bilaga: 1. Data*
*Bilaga: 2. Bilden*

**Personalia**

Bilaga skäligen misstänkt, Atterstam, Vide Carl Marcus ..... 599
Personalia, Atterstam, Vide Carl Marcus ..... 600
Bilaga skäligen misstänkt, Rabeie, Hassan ..... 601
Personalia, Rabeie, Hassan ..... 602
Bilaga skäligen misstänkt, Vardari, Fatjam ..... 603
Personalia, Vardari, Fatjam ..... 604
Bilaga skäligen misstänkt, Vinterflod, Max Peder ..... 605
Personalia, Vinterflod, Max Peder ..... 606

HEMLIG

Polisen

PM



Diarienr (åberopas) A247.260/2025

Infoklass Öppen

Datum 2025-04-14

Polismyndigheten
Johan Kardell

# PM Cylindermodellen - kort

## Inledning

Detta PM är en sammanfattning av PM Cylindermodellen (A247.260/2025).

Vid alla lokalpolisområden sker ett återkommande arbete[1] som syftar till att ta fram underlag till lokala lägesbilder rörande kriminell påverkan på lokalsamhällen[2]. I den inhämtningen ingår cylindermodellen.

Med hjälp av cylindermodellen sammanställs uppgifter om individer som kan antas ingå i misstänkt brottslig verksamhet inom ett visst geografiskt avgränsat område, och påverkar allmänhetens utsatthet för brott och ordningsstörningar inom denna geografi.

Områden som promemorian hanterar:

- När får en cylindermodell upprättas?
- Vad är cylindermodellen?
- Vilka är de olika kategorierna av cylinderaktörer?

## När får en cylindermodell upprättas?

Cylindermodellen får bara göras när de föregående stegen i den återkommande inhämtningen indikerar att det kan föreligga en kriminell påverkan på ett lokalsamhälle. Detta avgörs genom att den problemnivå som skattas genom de 22 frågorna i verktyget stadiemodellen överstiger en viss nivå och då ska en cylinder med de personer som kan kopplas till den brottsliga verksamheten som påverkar området upprättas. Aktörerna ska bedömas att de kan antas ha samband med misstänkt brottslig verksamhet där verksamheten innefattar brott med ett år eller mer i straffskalan eller brott som sker systematiskt.

---

[1] Beslutsprotokoll A194.284/2015 (2018-04-26).
[2] Lägesbilderna och annan öppen information om detta arbete finns på polisens hemsida: https://polisen.se/om-polisen/polisens-arbete/utsatta-omraden/. Mer information finns också i boken ”Att vända utvecklingen” som finns här: http://mau.diva-portal.org/smash/record.jsf?pid=diva2%3A1422318&dswid=6485.

HEMLIG

Brottslig verksamhet definieras som sammanhängande aktiviteter som var för sig eller tillsammans innefattar att de som deltar i verksamheten kommer att utföra, eller förmå andra att utföra, gärningar som straffrättsligt är att anse som brott. Detta innebär att det i den brottsliga verksamheten förekommer både aktiviteter som är att anse som brott såväl som aktiviteter som i sig inte är att anse som brott, men som däremot har samband med brottsligheten. Det kan handla om brottsliga handlingar som exempelvis att befatta sig med narkotika eller vapen men även att vara aktiv i att varna andra aktörer när polisen kommer till området i syfte att dessa ska kunna undgå upptäckt, i syfte att underlätta för den brottsliga verksamheten i området.

## Vad är cylindermodellen?

Cylindermodellen är ett sätt att beskriva aktörerna i den kriminella strukturen som påverkar i boendemiljön. Modellen beskriver inte något om de kriminella samverkansformer som förekommer eller relationer mellan aktörerna. Begrepp som gäng, nätverk, släktbaserade nätverk eller självmarkerande grupper kan därför inte jämställas med att ingå i en cylinder. En cylinder kan innehålla aktörer som nyttjar olika samverkansformer. Cylindermodellen förutsätter dock att det finns en misstänkt brottslig verksamhet som pågår med relationer mellan flera olika aktörer i olika åldrar.

Det var endast runt en procent av A-aktörerna som är kvinnor 2022 medan det var cirka åtta procent som kategoriserades som D-aktörer. Ungefär 2/3-delar av alla aktörer som förekommer i en cylinder ett år återfinns i en cylinder nästföljande år. Av dessa har runt tio procent bedömts tillhöra en högre kategori än föregående år och cirka fem procent i en lägre [3].

## Vilka är de olika kategorierna av cylinderaktörer?

Cylindermodellen innehåller fyra aktörskategorier som kopplas till det avgränsade området. Dessa benämns som A-, B-, C- eller D-aktörer. Det är möjligt för en individ att tillhöra flera olika cylindrar i landet, och även bedömas tillhöra olika aktörskategorier i dessa områden av respektive lokalpolisområde. Beskrivningarna för aktörsnivåerna är uppbyggda kring fyra teman: *prokriminellt normsystem, drivkrafter, roll och uppgifter samt kännetecken*.

Nedan följer en förkortad beskrivning av de fyra aktörskategorierna i cylindermodellen. Beskrivningarna kan ses som idealtyper för de olika kategorierna.

### A - Strategiska aktörer med tillgång till området

A-aktören har en förmåga och ett behov av att växla mellan det prokriminella och det legala normsystemet. A-aktörens drivkraft är stor ekonomisk vinning, men med mindre risk. Vissa av dessa aktörer har även ambitionen att växla över till den legala ekonomin och skapa en (skenbar) distans till det kriminella livet. A-aktören har en strategisk roll och organiserar den kriminella

[3] Årsredovisning 2022. Polismyndigheten. A084.384/2022, sid. 84.

verksamheten. Rollen innebär att vara möjliggörare mellan tillgång och efterfrågan och att dra nytta av den kriminella verksamheten som bedrivs i det avgränsade geografiska området. De är ofta de äldsta i den kriminella strukturen och har en låg exponering i boendemiljön.

**B - Ledande och tongivande utförare i området**
B-aktörerna upprätthåller de prokriminella normerna hos aktörer i C- och D-kategorin och uppvisar själva prokriminella attityder och värderingar genom beteende gentemot både andra kriminella och exempelvis polisen. De ser den kriminella verksamheten som deras huvudsakliga sysselsättning. Drivkraften hos B-aktören är stor ekonomisk vinning och att upprätthålla sin identitet och sitt våldskapital. De styr, leder och utför och kan liknas vid en platschef i området. De bevakar de kriminella intressena samt genomför och kontrollerar den kriminella verksamheten i området. De är ofta lite äldre med högt risktagande.

**C - Utförare av uppdrag i området**
C-aktörerna har införlivat och anammat de prokriminella normerna och visar detta genom attityder och beteenden gentemot andra samt lär ut och införlivar dessa hos aktörer i D-kategorin. Drivkraften hos C-aktören är att bevisa sin roll i den kriminella verksamheten och kan rekrytera till D-kategorin för att göra karriär. De är delaktiga i den kriminella verksamheten och utför uppgifter från de äldre kriminella, såsom narkotikaförsäljning. C-aktörerna är ofta yngre personer som är synliga i området, agerar ibland kollektivt och anammar ett revirbeteende. De har ibland personer under sig, främst ur D-kategorin, som de kan förmå att utföra olika tjänster och uppdrag.

**D - Riskgruppen för ihållande kriminalitet i området**
D-aktörerna känner till de prokriminella normerna och attraheras av dem. De kan ha uppvisat oönskade beteenden eller begått brott tidigare, exempelvis tillsammans med kompisar, utan att vara knuten till den kriminella verksamheten i området. Beteendet indikerar prokriminella värderingar. Drivkraften för dessa personer är sprungen ur otrygghet och sämre livsvillkor, vilket drar dessa unga till kriminalitet. De har ofta ett behov av att finna en identitet och ser ibland de äldre kriminella i området som förebilder. De observerar och interagerar med personer involverade i den kriminella verksamheten. De kan också ses som rekryteringsbasen för den kriminella verksamheten och kan vara på väg att involveras eller rekryteras till den kriminella verksamheten i området. De kan vidare agera på uppdrag, ofta från C-aktörer, genom att exempelvis agera vaktpost och meddela när polisen kommer till området, eller förvara eller leverera narkotika till olika platser. De rekryterar inte, då de själva utgör rekryteringsbasen. De är oftast de yngsta i den kriminella strukturen, ibland yngre barn, som vistas i miljöer där äldre kriminella finns.

Polisen

# PM

## Begäran Lager 157 regnjacka

Signerad av

Signerad datum

Enhet
Region Väst, Grova brott 6 PO Storgöteborg

Diarienr
5000-K683664-24

| Uppgiftslämnare | Datum | Tid |
|---|---|---|
| Jakobsson, Pia | 2025-04-22 | 12:15 |

| Beslag verkställt | Material för analys |
|---|---|
| Nej | Nej |

Mottaget

Mottaget datum

Tid

Sätt på vilket uppgift lämnats

Upprättad av
Pia Jakobsson

Uppgiften avser

Uppgift

2025-03-18 kontaktas kundtjänsten för butikerna Lager 157 via telefon för att begära ut uppgifter gällande köp av artikeln *Regnjacka Borås* som gjorts under perioden 20240520-20240606.

Utredare blir hänvisad till att skicka en formell begäran till mailadress 'butiksupport@lager157.com' vilket görs 2025-03-18.

Då inget svar inkommer, mailar utredare på nytt, 2025-03-24, med önskemål om att ärendet skall hanteras med prio.

Inget svar har inkommit till polismyndigheten till dagens datum.

*I tjänsten utredare Jakobsson*

Polisen

# PM

## Resa - Babak Teherani Jam

Signerad av

Signerad datum

Enhet
Region Väst, Grova brottssektion 1 PO Storgbg

Diarienr
5000-K683664-24

| Uppgiftslämnare | Datum | Tid |
|---|---|---|
| Noord, Kristofer | 2025-04-11 | 10:14 |

| Beslag verkställt | Material för analys |
|---|---|
| Nej | Nej |

Mottaget

Mottaget datum

Tid

Sätt på vilket uppgift lämnats

Upprättad av
Kristofer Noord

Uppgiften avser

Uppgift

I utredning tillhörande K998489-24 så har vi tittat på en person vid namn Teherani Jam, Babak 030909.

Vi kan se att det finns en bokad flygresa mellan Köpenhamn och Barcelona i Babaks namn.

Bokningen sker med I3 TRIPST

Avgång sker mellan 2024-07-31 09:55 och ankomst är 2024-07-31 12:55.

I bokningen finns telefon-nummer 467XXXX4505 samt mailadress BABAK.TEH1@ACTIVEPORTABLEACCESSMART.COM.

För betalning har följande kredituppgifter används: XXXXXXXXXXXX8677 Exp: 0727

Polisen

# PM

## Ekonomi - Babak Teherani Jam

Signerad av

Signerad datum

Enhet
Region Väst, Grova brott 6 PO Storgöteborg

Diarienr
5000-K683664-24

| Uppgiftslämnare | Datum | Tid |
|---|---|---|
| Jan, Annika | 2025-04-11 | 08:39 |

| Beslag verkställt | Material för analys |
|---|---|
| Nej | Nej |

| Mottaget | Mottaget datum | Tid |
|---|---|---|

Sätt på vilket uppgift lämnats

Upprättad av
Annika Jan

Uppgiften avser
Ekonomi - Babak Teherani Jam

Uppgift

I förundersökningen förekommer Nummer_7297. I kartläggningen för att fastställa vem som brukar telefonnumret har bland annat ekonomi granskats.
Nedan, och som bilagor, redovisas delar av Babak Teherani Jams ekonomi som en del av kartläggningen.

Ekonomi har inhämtats för perioden 2024-01-01 t.o.m. 2024-07-31.

**Kortköp:**
Inhämtad transaktionshistorik för Babak Teherani Jam, Swedbank. *Se bilaga 1*.
Kortnummer: 516815******5338.

2024-06-05, kl.17:32:42.
400kr - Bankomatuttag City Avenyn.

2024-06-05, kl.19:24:52.
146,80kr - Willys Hemma, Tuve.

**Bank-ID:**
Under perioden fanns det två aktiva Mobile BankID. GPS-positionering är aktiverad vid tre tillfällen och dessa har placerats ut på karta. *Se bilaga 2.*

2024-05-23, kl.13:12:33.
2024-05-23, kl.13:12:22.
2024-05-23, kl.13:08:31.

I tjänst,
Pa Jan

HEMLIG

| Datum, tid | Belopp | Bankomat/Butik | Ort | Köpmiljö | Gdkt/nekat | Auktorisationskod | TerminalID | RetID |
|---|---|---|---|---|---|---|---|---|
| 2024-06-05 17:32:43 | 400.00 | BANKOMAT City Avenyn, | G\TEBORG | 2024-06-05 17:32:44 | 400.01 | 867222 | 277353 | null |
| 2024-06-05 19:24:52 | 146.80 | Wh Goteborg Tuve | Goteborg | 2024-06-05 19:24:53 | 146.81 | 629224 | 20025320 | 0813311 |

HEMLIG

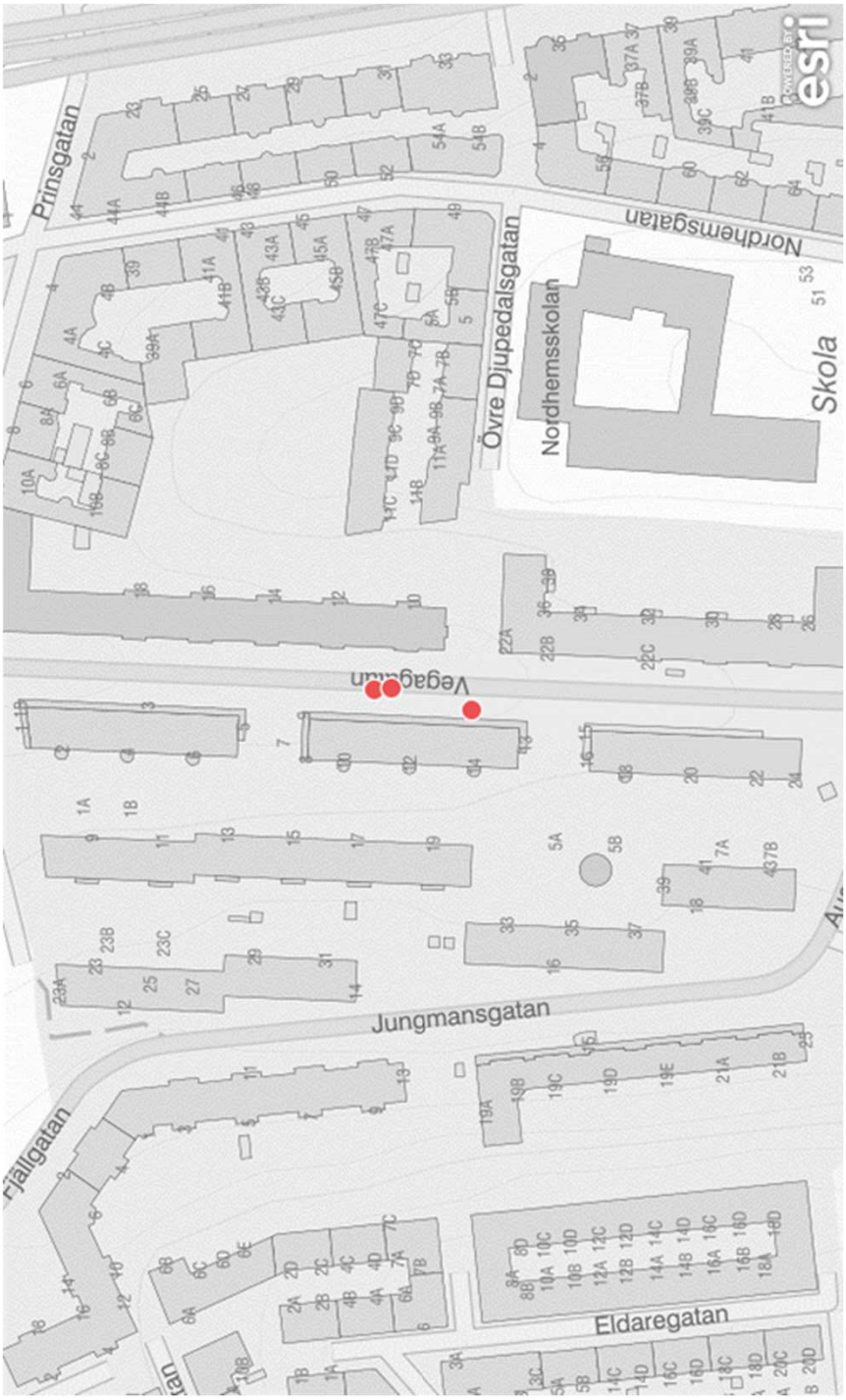
Prinsgatan
Nordhemsgatan
Övre Djupedalsgatan
Nordhemsskolan
Skola
Vegagatan
Jungmansgatan
Eldaregatan
esri

Polisen

# PM

## Uppgifter från Circle K

Signerad av

Signerad datum

Enhet
Region Väst, Grova brott 6 PO Storgöteborg

Diarienr
5000-K689365-24

| Uppgiftslämnare | Datum | Tid |
|---|---|---|
| Kvarnström, Johan | 2025-04-23 | 15:21 |

| Beslag verkställt | Material för analys |
|---|---|
| Nej | Nej |

| Mottaget | Mottaget datum | Tid |
|---|---|---|

Sätt på vilket uppgift lämnats

Upprättad av
Johan Kvarnström

Uppgiften avser

Uppgift

Undertecknad har den 2025-04-23 ställt en fråga till Circle K's support och efterfrågat information om ett köp om 63 kronor som registrerats den 2024-06-02 kl. 11:04. Bilagt återfinns uppgifter från köp som gjorts på Circle K Tingstad, Dammgårdsgatan 27 i Hisings Backa.

Kortnummer: 516815******5338

I tjänst,
Pa Kvarnström

# Bilaga

## Dokument skickat från Circle K

Bilaga till PM 2025-04-23 15:21, diarienr 5000-K689365-24

Beskrivning

Dokument skickat från Circle K. Dokumentet skickades via e-post den 2025-04-23 med den tillhörande texten "Finner detta köp på CIRCLE K HISINGS BACKA TINGSTAD".

HEMLIG

49055 20240602110302 6 2 0 Datum 2024-06-02 Tid 11:03

49056 20240602110302 1 1 1 Varenr. 9002490215415

49057 20240602110302 1 1 0 RED BULL SF 25 30,00

49058 20240602110302 1 1 1 Varenr. 1005888

49059 20240602110302 1 1 0 PANT 1KR 1,00

49060 20240602110303 1 1 1 Varenr. 9002490215415

49061 20240602110303 1 1 0 RED BULL SF 25 30,00

49062 20240602110303 1 1 1 Varenr. 1005888

49063 20240602110303 1 1 0 PANT 1KR 1,00

49064 20240602110304 1 1 1 Varenr. 90376825

49065 20240602110304 1 1 0 RED BULL BLUE 30,00

49066 20240602110304 32 1 1 KAMPANJRABATT Id 86036 30,00-

49067 20240602110304 1 1 1 Varenr. 1005888

49068 20240602110304 1 1 0 PANT 1KR 1,00

49069 20240602110310 39 0 1 2024/06/02 11:03 Pump 7 Frigiven till:

49070 20240602110310 40 0 1 11:03 KK 704445 12 70444500820808547-1

49071 20240602110310 810 0 1 Issuer No. 704445

49072 20240602110320 804 0 1 ------ Mobile Dry 2024/06/02 11:03 -------

49073 20240602110320 804 0 0 Unique Id : EHFB22654240602110301382596

49074 20240602110320 804 0 0 Status : completed

49075 20240602110320 805 0 1 Article 1005817 60,00

49076 20240602110320 805 0 0 GB DAIMSTRUT 2,00 STK x 30,00

49077 20240602110320 806 0 1 Total 60,00

49078 20240602110320 806 0 0 ------ Mobile Dry 2024/06/02 11:03 -------

49079 20240602110400 47 0 1 11:04 T 1 Seq No 7025 Kontroll 611202

49080 20240602110400 47 0 0 11:04 KK 516815 0 516815XXXXXX8037

49081 20240602110400 810 0 1 Issuer No. 516815

49082 20240602110400 51 0 1 11:04 400,39 9096/L22,57/P17,74/P1/B:884

49083 20240602110447 265 0 1 HK Svarskod 125 ISO 125 (Oktan 00) för:

49084 20240602110447 265 0 0 516815XXXXXX5338

49085 20240602110447 265 0 0 RRN 226540179727

HEMLIG

49086 20240602110448 265 0 1 HK Svarskod 0 ISO 000 (Oktan 00) för:

49087 20240602110448 265 0 0 516815XXXXXX5338

49088 20240602110448 265 0 0 RRN 226540179728

49089 20240602110448 103 0 1 11:04 POS: KK 516815XXXXXX5338

49090 20240602110448 810 0 1 Issuer No. 516815

49091 20240602110448 101 0 1 *** Online Validerat ***

49092 20240602110448 5 1 1 Totalt 63,00 SEK

49093 20240602110448 55 1 1 Kort 63,00 SEK

49094 20240602110448 110 1 1 12,00 6,75 56,25 63,00

49095 20240602110448 657 0 1 ----------

49096 20240602110448 656 0 1 2024-06-02 11:04

49097 20240602110448 656 0 0 KÖP SEK 63,00

49098 20240602110448 656 0 0 Debit Mastercard PSN: 00

49099 20240602110448 656 0 0 CONTACTLESS

49100 20240602110448 656 0 0 516815XXXXXX5338

49101 20240602110448 656 0 0 TERM: 22654R101-179728

49102 20240602110448 656 0 0 KC1 Butiksnr. 120006

49103 20240602110448 656 0 0 ATC:00600 AED: 000000

49104 20240602110448 656 0 0 AID: A0000000041010

49105 20240602110448 656 0 0 ARC:00 STATUS:0000

49106 20240602110448 656 0 0 AUT.KOD: 551384

49107 20240602110448 656 0 0 REF:179728 Auktoriserad

49108 20240602110448 656 0 0 TVR:00 00 00 80 01 TSI:0000

49109 20240602110448 656 0 0 REFNR: 226540179728

49110 20240602110448 7 3 1 Datum 2024/06/02 Tid 11:03 1/ 6 5588

Polisen

# PM

## Loggar AHC17K

Signerad av

Signerad datum

Enhet
Region Väst, Grova brott 6 PO Storgöteborg

Diarienr
5000-K683664-24

| Uppgiftslämnare | Datum | Tid |
|---|---|---|
| Larsson, Anna | 2025-04-23 | 15:54 |

| Beslag verkställt | Material för analys |
|---|---|
| Nej | Nej |

| Mottaget | Mottaget datum | Tid |
|---|---|---|

Sätt på vilket uppgift lämnats

Upprättad av
Anna Larsson

Uppgiften avser

Uppgift
IT-forensiker John Silver har gjort en extraktion av personbil AHC17K (2024-5000-BG132841-1) se, PM. "Fordonsundersökning AHC17K - Extraktion"

Undertecknad har varit i kontakt med NOA som arbetat med extraktionen/materialet. De har meddelat att inget material från våra aktuella datum (2024-06-01 till 2024-06-06) har kunnat säkrats.

I tjänst
Anna Larsson
Operativ analytiker

Polisen

# PM

## Tidsåtgång för körsträckor

Signerad av

Signerad datum

Enhet
Region Väst, Grova brott 6 PO Storgöteborg

Diarienr
5000-K683664-24

| Uppgiftslämnare | Datum | Tid |
|---|---|---|
| Kvarnström, Johan | 2025-04-24 | 12:47 |

| Beslag verkställt | Material för analys |
|---|---|
| Nej | Nej |

| Mottaget | Mottaget datum | Tid |
|---|---|---|

Sätt på vilket uppgift lämnats

Upprättad av
Johan Kvarnström

Uppgiften avser

Uppgift

Insp Kron och Pa Kvarnström har den 2025-04-24 uppmätt tidsåtgång längs två körsträckor. Tiden har mätts med stoppur och bilen har framförts inom för vägen rådande hastighetsbegränsningar. Vid rekonstruktionen av körsträckorna rådde ett lugnt trafikflöde.

Körsträcka 1 har gått mellan punkt A (57.7857027, 12.0007889) och punkt B (57.7891208, 11.9792182). Det tog 2 minuter och 48 sekunder att färdas längs sträckan.

Körsträcka 2 har gått mellan punkt B (57.7891208, 11.9792182) och punkt C (57.7861568, 11.9997445). Det tog 2 minuter och 35 sekunder att färdas längs sträckan. Se bilaga.

I tjänst
Pa Kvarnström

HEMLIG

# Körsträcka 1

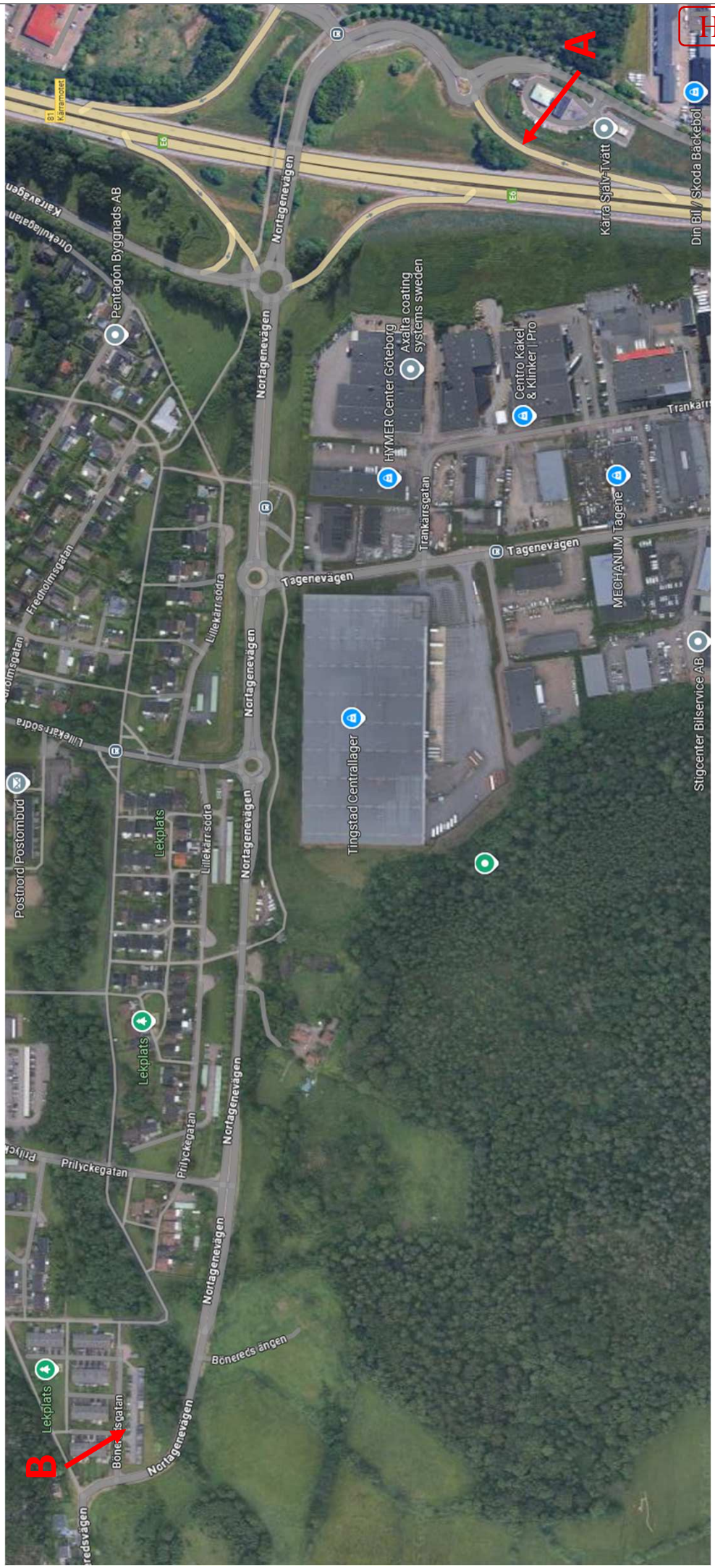

HEMLIG

# Körsträcka 2

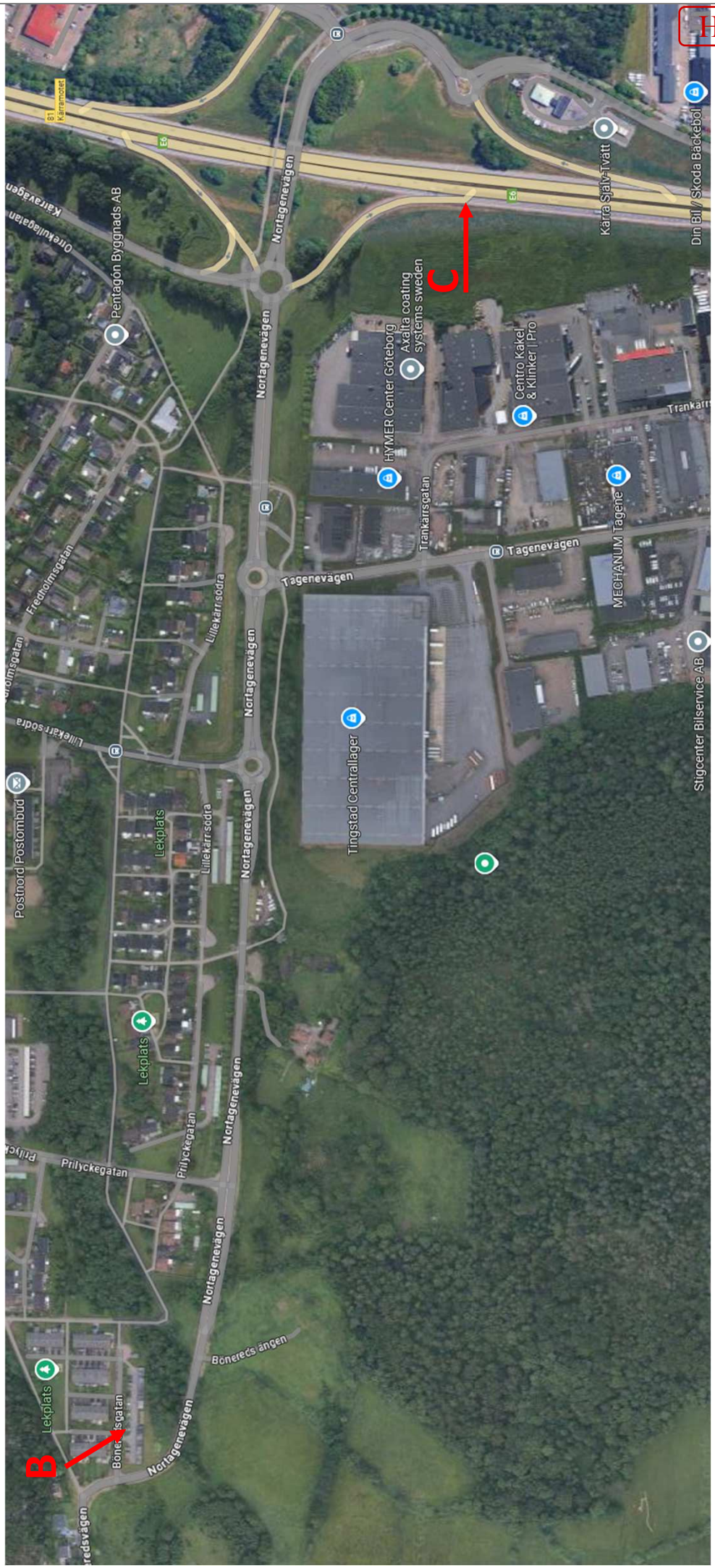

Polisen

# PM

Loggar FAH36P

Signerad av

Signerad datum

Enhet
Region Väst, Grova brott 6 PO Storgöteborg

Diarienr
5000-K683664-24

| Uppgiftslämnare | Datum | Tid |
|---|---|---|
| Larsson, Anna | 2025-04-09 | 08:44 |

| Beslag verkställt | Material för analys |
|---|---|
| Nej | Nej |

| Mottaget | Mottaget datum | Tid |
|---|---|---|

Sätt på vilket uppgift lämnats

Upprättad av
Anna Larsson

Uppgiften avser

Uppgift

**Extraktion av BG69797-1 (personbil FAH36P) har genomförts av IT-forensiker John Silver.**
Se separat PM.

**Materialet har därefter skickats vidare, se PM "Ärendegång loggar från hyrbil FAH36P"**

**Undertecknad har gått igenom inkommit material gällande personbil FAH36P. Materialet har redovisat i två olika filer, däribland följande information:**

Del 1
- Generell information (se Bilaga 1 "Generellt"): Generell information om materialet.
- Parkopplade/anslutna enheter (se Bilaga 2. "Anslutna enheter"): Enheter som har kopplats till fordonet, såsom mobiltelefoner.
- GPS positioner (se Bilaga 3. "GPS-positioner"): Positionerna kan ha en felmarginal på +/- 10 meter.
- GPS-navigering/rutter (se Bilaga 4 och 5. "Trajet GPS"): Hur bilen har färdats, med ett "Start" och "Stopp", både i tid och position. Gällande tiderna kan dessa vara ungefärliga, då det i vissa fall skett genom uppskattningar av systemet. Rutten är utmarkerad på en karta, varje enskild rutt har en specifik färg. Genom att följa färgerna går rutten att avläsas.

Del 2
- Generell information (se Bilaga 6. "Generellt")
- GPS-spårning (se Bilaga 7 och 8 "Geolocation")

**Genomgång av GPS-navigering/rutter**
Vid genomgång av GPS-navigering/rutter (där start- och stopptid framkommer), så kan dessa som nämnts ovan vara ungefärliga. Vid flera tillfällen kan detta bekräftas genom att det skiljer sig från vad som exempelvis framkommit genom övervakningsfilm. Tiden har skiljt sig ifrån några sekunder, till några minuter. Däremot har platserna vid samtliga tillfällen stämt (avvikelse +/- några meter). Nedan redogörs de tillfällen när det har bekräftats

HEMLIG

avvikelser av "stopptiden" genom exempelvis övervakningsfilm (en mer detaljerad beskrivning om dessa förekommer i Ärendesammanställningen):

- 2024-06-03 omkring klockan 18:16. Ingen "stopptid" registreras, även om det framkommer via övervakningsfilm att bilen är avstängd.
- 2024-06-04 klockan 19:51, enligt övervakningsfilmen avslutas rutten cirka 12–15 sekunder senare än vad som framkommit i loggarna.
- 2024-06-05 kl. 00:17 registreras ingen "stopptid", även om det framkommer via övervakningsfilm att bilen är avstängd.

Bilaga 9 är en översättning av övriga bilagor.

I tjänst
Anna Larsson
Operativ analytiker

HEMLIG

MINISTÈRE DE L'INTÉRIEUR ET DES OUTRE-MER

# Rapport d'analyse IVIR

## Généralités

### IVIR-Système d'info-divertissement

Le système d'infodivertissement **(IVI-R)** propose plusieurs services :

- 📍 **Navigation GPS.**
- 🎵 **Appairage des téléphones** permettant l'écoute de musiques.
- 📱 **Carplay, Android Auto**
- 🚗 **Gestion des systèmes ADAS** (Advanced Driver Assistance Systems).

### Logs extraits

Nous extrayons et analysons les logs issus du système d'infodivertissement. Nous en identifions 201. Les dates de génération des logs vont du XX au XX.

Nous identifions :

- 🚗 **Informations relatives au véhicule :**
  - **Nom du Wifi :** My Citroen PE067427D
  - **Mot de passe du Wifi :** ['Non référencé']
  - **Adresse MAC wifi :** 00:14:09:BA:5F:58
- 📱 **11 adresses MAC,**
- 🚗 **1 VIN(s),**
- 🛰️ **299 informations liées au kilométrage,**
- 📍 **19995 positions GPS représentées sur la cartographie présente dans l'onglet "Géolocalisation",**
- 🔓 **0 états d'ouverture ou de fermeture de porte.**

### Fonctionnement de ce rapport html

Pour consulter les résultats, veuillez ouvrir le menu représenté par les trois traits en haut à gauche de cette page.

HEMLIG

MINISTÈRE DE L'INTÉRIEUR ET DES OUTRE-MER

# Rapport d'analyse IVIR

## Les adresses MAC détectées

| Adresse MAC | Compatible CarPlay | USB Serial Number | Date utilisation | Profile VL | model | revision | nom |
|---|---|---|---|---|---|---|---|
| B8:2A:A9:59:0A:79 | OUI | None | 2024-06-04 19:26:00 | 0 | iPhone12,1 | Version 17.3.1 (Build 21D61) | Hussein – iPhone (2) |
| B0:19:C6:58:58:AD | OUI | None | 2024-06-04 01:20:00 | 0 | iPhone10,3 | Version 16.7.8 (Build 20H343) | iPhone |
| [redacted] | OUI | None | 2024-04-10 16:20:00 | 0 | iPhone12,1 | Version 17.4.1 (Build 21E236) | [redacted] |
| [redacted] | OUI | None | 2024-05-06 16:45:00 | 0 | iPhone15,2 | Version 17.4.1 (Build 21E236) | [redacted] |
| [redacted] | OUI | [redacted] | 2024-05-05 08:10:00 | 0 | iPhone15,3 | Version 16.6.1 (Build 20G81) | [redacted] |
| 00:FA:21:D8:08:C5 | OUI | RF8MA19XAXP | 2024-06-04 19:32:00 | 0 | SM-G970F | None | Afrahs S10e |
| [redacted] | OUI | None | 2024-04-10 16:17:00 | 0 | iPhone14,5 | Version 17.4.1 (Build 21E236) | [redacted] |
| [redacted] | OUI | None | 2024-05-26 17:21:00 | 0 | iPhone10,4 | Version 16.7.8 (Build 20H343) | [redacted] |
| 98:80:EE:E3:3C:83 | OUI | None | 2024-06-06 09:47:00 | 0 | SM-A226B | None | Klass A22 |
| [redacted] | OUI | None | 2024-09-24 10:23:00 | 0 | None | Windows | [redacted] |
| [redacted] | OUI | None | 2023-12-14 15:40:00 | 0 | iPhone13,2 | Version 16.5 (Build 20F66) | [redacted] |

HEMLIG

MINISTÈRE DE L'INTÉRIEUR ET DES OUTRE-MER

# Rapport d'analyse IVIR

## Géolocalisation

⚠ L'horodatage est en UTC. Certaines heures peuvent être erronnées, cela est dû au comportement de la récupération de l'heure par le système. Pour voir les informations d'accélération si il y en a cliquer sur le point. Les points proches de 10 mètres on été inséré sur la même étiquette.

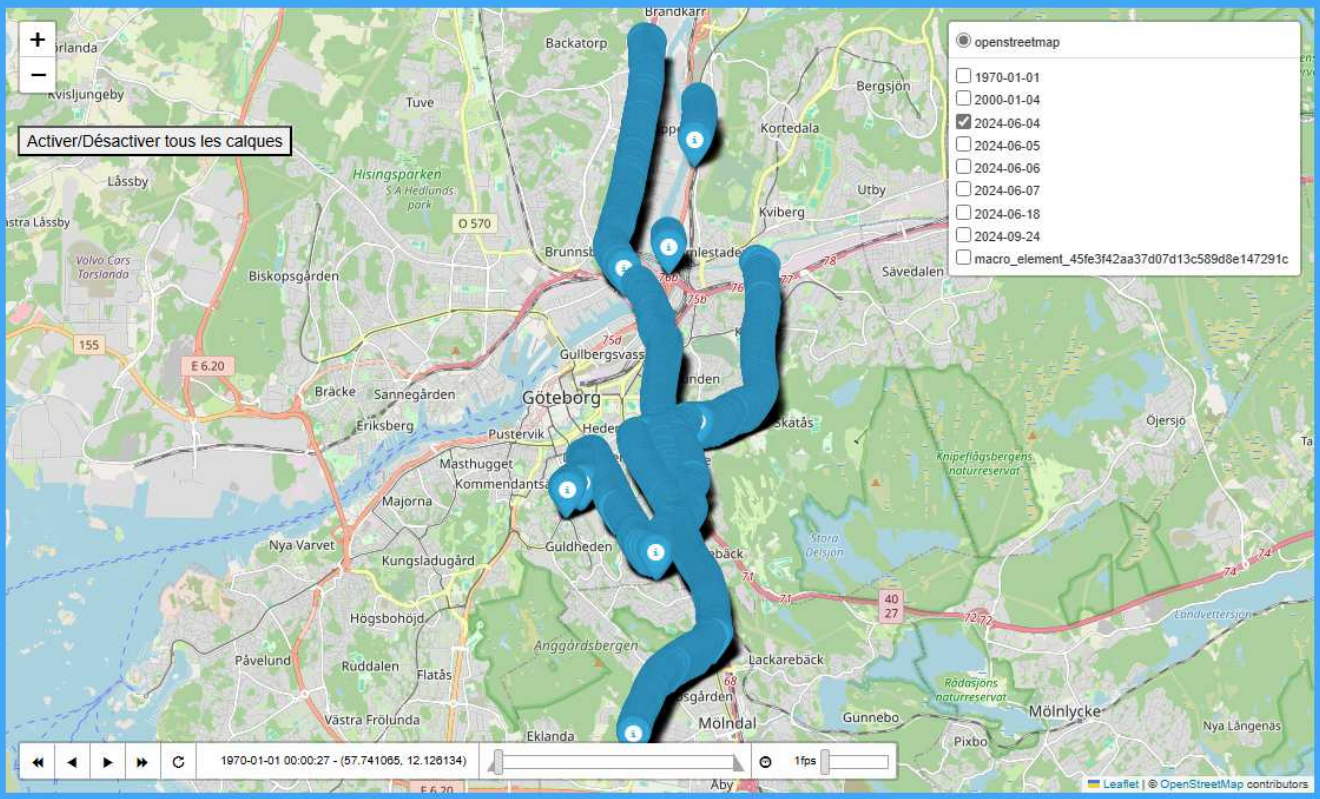

HEMLIG

MINISTÈRE DE L'INTÉRIEUR ET DES OUTRE-MER

# Rapport d'analyse IVIR

COMCYBER-MI

## Trajet GPS

⚠ Attention, il y a parfois des trajets avec deux dates, cela est du à un trajet qui a été navigué plusieurs fois (la date d'arrivée n'est pas précisée). De plus, il s'agit des trajets recalculés à l'instant t par le système, il peut y avoir des approxmations. Enfin, le temps indiqué et dans le temps réel à l'instant t et non en UTC (contrairment à la catégorie géolocalisation).

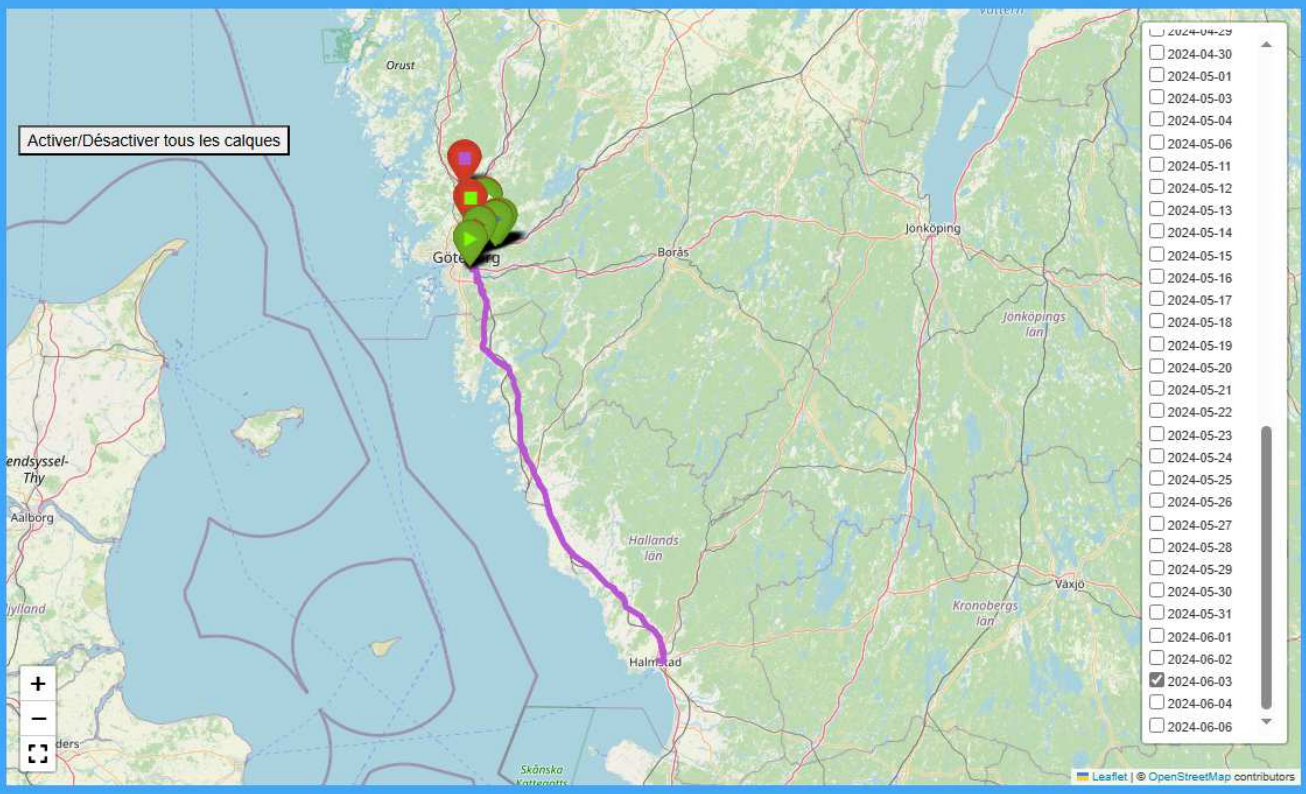

HEMLIG

MINISTÈRE DE L'INTÉRIEUR ET DES OUTRE-MER

# Rapport d'analyse IVIR

## Trajet GPS

⚠ Attention, il y a parfois des trajets avec deux dates, cela est du à un trajet qui a été navigué plusieurs fois (la date d'arrivée n'est pas précisée). De plus, il s'agit des trajets recalculés à l'instant t par le système, il peut y avoir des approxmations. Enfin, le temps indiqué et dans le temps réel à l'instant t et non en UTC (contrairment à la catégorie géolocalisation).

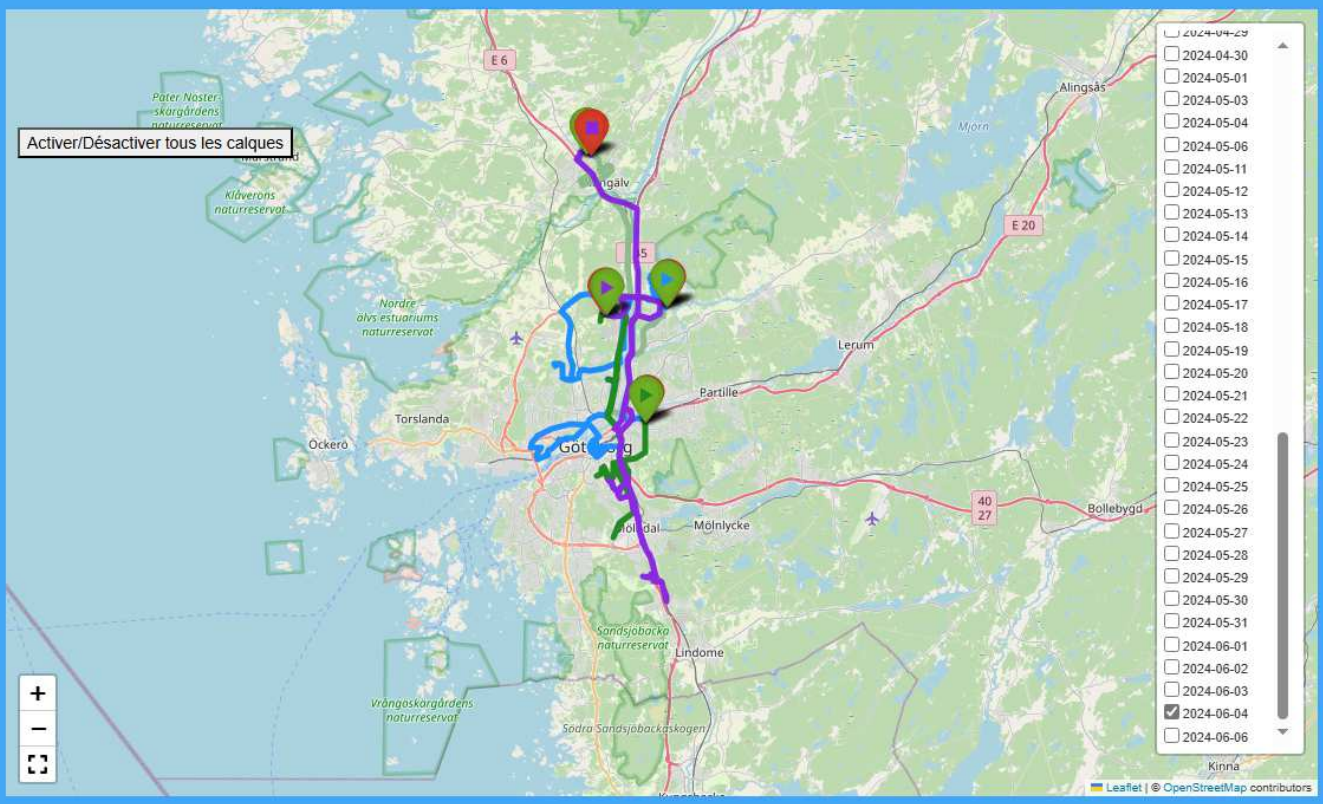

HEMLIG

MINISTÈRE DE L'INTÉRIEUR ET DES OUTRE-MER

# Rapport d'analyse BSRF

## Généralités

### Boitier télématique

Le BSRF est un dispositif permettant la gestion des fonctions de télécommunications et de télématique du véhicule. Il permet le suivi GPS, la communication avec des services externes, et le diagnostic à distance du véhicule.

### Logs extraits

Nous extrayons et analysons les logs issus du calculateur BSRF. Nous en identifions 590. Les dates de générations des logs vont du 24/05/2024 au 04/06/2024.

Nous idendifions 1325 adresses MAC, 1 VIN(s), 4 informations liées au nombre de passagers ainsi que des positions GPS représentées sur la cartographie présente dans l'onglet "Géolocalisation".

### Fonctionnement de ce rapport html

Pour consulter les résultats, veuillez ouvrir le menu représenté par les trois traits en haut à gauche de cette page.

HEMLIG

MINISTÈRE DE L'INTÉRIEUR ET DES OUTRE-MER

# Rapport d'analyse BSRF

## Géolocalisation

Les données de géolocalisation fournissent des informations sur les positions géographiques détectées aux dates représentées en UTC. De plus, les données relatives aux passagers sont détectées aux dates représentées dans dans le fuseau horaire de l'ordinateur d'analyse.

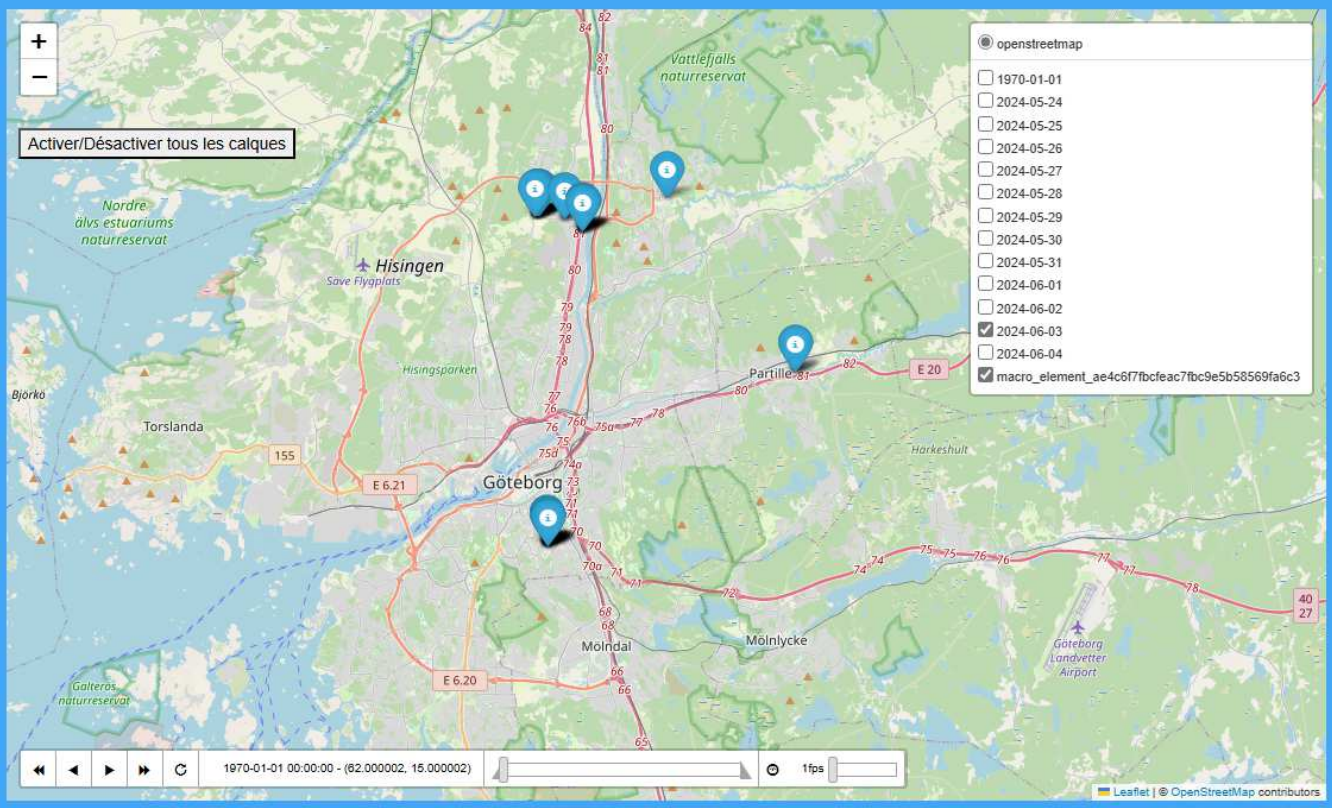

HEMLIG

MINISTÈRE DE L'INTÉRIEUR ET DES OUTRE-MER

# Rapport d'analyse BSRF

## Géolocalisation

Les données de géolocalisation fournissent des informations sur les positions géographiques détectées aux dates représentées en UTC. De plus, les données relatives aux passagers sont détectées aux dates représentées dans dans le fuseau horaire de l'ordinateur d'analyse.

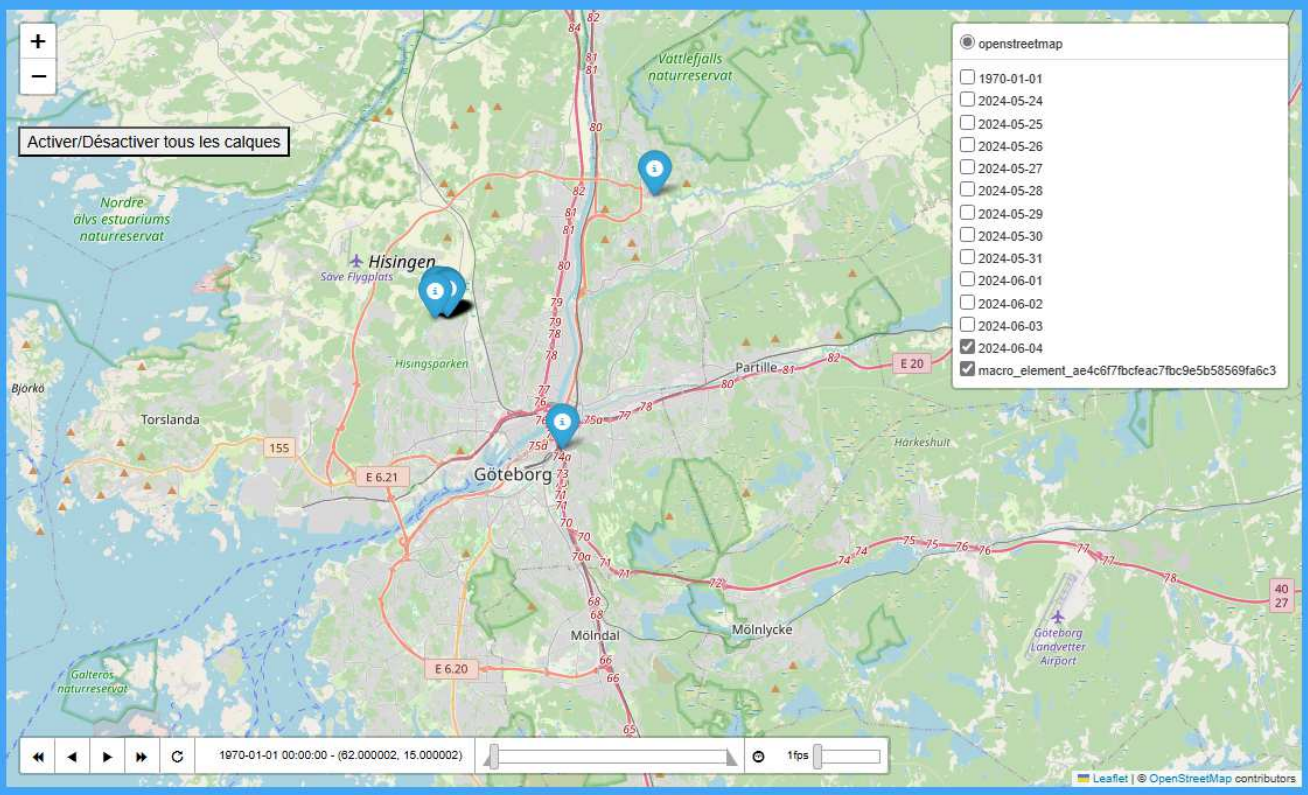

# Bilaga

## 9. Översättning

Bilaga till PM 2025-04-09 08:44, diarienr 5000-K683664-24

Beskrivning

Språkpolen tolknummer ID-2993.

Översatta bilagor i fallande ordning:

- Bilaga 1
- Bilaga 6
- Bilaga 7 och 8
- Bilaga 3
- Bilaga 4 och 5

HEMLIG

*Översättning från franska*

---

**SIDA 1 - GENERELLT**

---

**Inrikesministeriet och Ministeriet för överhavsområdena**

COMCYBER-MI

**Rapport för IVIR-analys**

**Allmänt**

**IVIR – Infotainmentsystem**
Infotainmentsystemet (IVI-R) erbjuder flera tjänster:

- **GPS-navigering**
- **Parkoppling av telefoner** som möjliggör musiklyssning
- **CarPlay, Android Auto**
- **Hantering av ADAS-system** (Advanced Driver Assistance Systems)

**Utdragna loggar**
Vi extraherar och analyserar loggar från infotainmentsystemet. Vi identifierar 201 loggar. Loggarnas genereringsdatum sträcker sig från XX till XX.

Vi identifierar:

- **Fordonsrelaterad information:**
  - **Wifi-namn:** My Citroen PE067427D
  - **Wifi-lösenord:** [Ej refererat]
  - **MAC-adress för Wifi:** 00:14:09:BA:5F:58
- 11 MAC-adresser,
- 1 VIN-nummer,
- 299 uppgifter relaterade till körsträcka,
- 19995 GPS-positioner representerade på kartan i fliken "Geolokalisering",
- 0 statusar för dörröppning eller stängning.

**Hur denna html-rapport fungerar**
För att se resultaten, öppna menyn som representeras av de tre strecken längst upp till vänster på denna sida.



Utfört av: ID-2993
Uppdrags-ID: AFK000
Datum: 2025-04-28

HEMLIG

*Översättning från franska*

---

**SIDA 2 - GENERELLT 2**

---

**BSRF-analysrapport**

**Allmänt**

**Telematikbox**
BSRF är en enhet som möjliggör hantering av telekommunikations- och telematikfunktioner i fordonet. Den möjliggör GPS-spårning, kommunikation med externa tjänster samt fjärrdiagnostik av fordonet.

**Utdragna loggar**
Vi extraherar och analyserar loggar från BSRF-datorn. Vi identifierar 590 loggar. Loggarnas genereringsdatum sträcker sig från 2024-05-24 till 2024-06-04.

Vi identifierar 1325 MAC-adresser, 1 VIN-nummer, 4 uppgifter relaterade till antal passagerare samt GPS-positioner representerade på kartan i fliken "Geolokalisering".

**Hur denna html-rapport fungerar**
För att se resultaten, öppna menyn som representeras av de tre strecken högst upp till vänster på denna sida.

---

**SIDA 3 - GEO 1**

---

BSRF analysrapport

COMCYBER-MI

Geolokalisering

Geolokaliseringsdata ger information om de geografiska positioner som har detekterats på de datum som representeras i UTC. Dessutom detekteras data om passagerarna på de datum som representeras i den tidszon som används på analysdatorn.

Aktivera/inaktivera alla lager

HEMLIG

*Översättning från franska*

---

**SIDA 4 - GPSPOSITION**

---

IVIR analysrapport

Geolokalisering

▲ Tidsstämpeln är i UTC. Vissa tider kan vara felaktiga, detta beror på hur systemet hämtar tiden. För att se accelerationsinformation, om det finns någon, klicka på punkten. Punkterna som är nära 10 meter har satts in på samma etikett.

Aktivera/inaktivera alla lager

---

**SIDA 5 - GPS-RUTT 4**

---

IVIR analysrapport

GPS-rutt

▲ Observera att det ibland finns rutter med två datum. Detta beror på en rutt som har navigerats flera gånger (ankomstdatumet är inte specificerat). Dessutom handlar det om rutter som beräknas i realtid av systemet, och det kan finnas approximationer. Slutligen är den angivna tiden i realtid vid det aktuella ögonblicket och inte i UTC (till skillnad från kategorin geolokalisering).

Aktivera/inaktivera alla lager



Utfört av: ID-2993
Uppdrags-ID: AFK000
Datum: 2025-04-28

Polisen
Polismyndigheten
Tina Askbrink



HEMLIG

Datum
2024-06-18

Diarienr (åberopas)
5000-K683664-24

# PM – Analys av finansiell information

Upprättat PM innehåller en redogörelse av finansiell information som har hämtats in i ärende 5000-K693664-24 gällande 20030617-3113 Hassan Rabeie under perioden **2024-01-01 till och med 2024-06-13.**

**Identifierade telefonnummer:** via swish +46 (0) 700 311 176
**E-mail**: saknas från KYC, (Know Your Customer), information som berörd person själv uppgett till banken.

## Bankengagemang

### *Swedbank Mastercard 5168 [redacted] 8852*

Via Swedbank har Hassan Rabeie ett Mastercard med kortnummer 5168 [redacted] 8852.
Nedan visas genomförda korttransaktioner mellan **2024-06 01 – 2024-06-06**:

| Datum, tid | Tid | Belopp | Bankomat/Butik | Ort | Köpmiljö | Gdkt/neka | RetlID |
|---|---|---|---|---|---|---|---|
| 2024-06-06 | 10:37:38 | 168 kr | OKQ8 | PARTILLE | Köp i terminal | Nekat | 0134890 |
| 2024-06-06 | 10:27:51 | 8 kr | OKQ8 | STOCKHOLM | Köp i terminal | Godkänd | 0134890 |
| 2024-06-06 | 10:27:42 | 8 kr | OKQ8 | PARTILLE | Köp i terminal | Nekat | 0134890 |
| 2024-06-06 | 10:27:14 | 8 kr | OKQ8 | STOCKHOLM | Köp i terminal | Godkänd | 0134890 |
| 2024-06-06 | 10:26:48 | 8 kr | OKQ8 | PARTILLE | Köp i terminal | Nekat | 0134890 |
| 2024-06-06 | 09:55:10 | 37 kr | CIRCLE K KUNGELV | KUNGELV | Köp i terminal | Godkänd | 9639675 |
| 2024-06-04 | 02:59:55 | 0 kr | EasyPark | null | | Nekat | 526567000223318 |
| 2024-06-03 | 17:53:31 | 200 kr | BANKOMAT Angered C | ANGERED | Uttag | Godkänd | null |
| 2024-06-03 | 15:08:13 | 1 703 kr | OKQ8 | PARTILLE | Köp i terminal | Nekat | 0134890 |
| 2024-06-03 | 15:07:50 | 1 703 kr | OKQ8 | PARTILLE | Köp i terminal | Nekat | 0134890 |
| 2024-06-02 | 10:56:40 | 49 kr | EasyPark | easypark.se | köp via internet | Godkänd | 526567000223318 |
| 2024-06-01 | 19:51:46 | 99 kr | APPLE.COM/BILL | ITUNES.COM | Köp via internet | Godkänd | 206999000200925 |
| 2024-06-01 | 17:33:50 | 1 714 kr | rentalcars.com | Amsterdam | köp via internet | Godkänd | 526567040034075 |
| 2024-06-01 | 17:28:38 | 2 100 kr | BANKOMAT Kungsportspla | G\TEBORG | Insättning | Godkänd | null |
| 2024-06-01 | 17:27:44 | 0 kr | BANKOMAT Kungsportspla | G\TEBORG | Köp i terminal | Godkänd | null |
| 2024-06-01 | 00:07:22 | 99 kr | APPLE.COM/BILL | ITUNES.COM | Köp via internet | Nekat | 206999000200925 |

Försök till köp hos **EasyPark den 2024-06-04 klockan 02:59:55** kan ha genomförts med annans kort. Mastercard 5168 [redacted] 4706. Innehavare är Mamour Afrah.

HEMLIG



Nedan visas genomförda korttransaktioner mellan **2024-05-09 – 2024-05-31**:

| Datum | Tid | Belopp | Bankomat/Butik | Ort | Köpmiljö | Gdkt/nekat | RetlID |
|---|---|---|---|---|---|---|---|
| 2024-05-31 | 14:36:59 | 99,00 kr | APPLE.COM/BILL | ITUNES.COM | Köp via internet | Nekat | 206999000200925 |
| 2024-05-31 | 14:36:58 | 99,00 kr | APPLE.COM/BILL | ITUNES.COM | Köp via internet | Nekat | 206999000200925 |
| 2024-05-31 | 02:22:35 | 20,00 kr | MCD KUNG¿LV | KUNG¿LV | Köp i terminal | Nekat | 8770315 |
| 2024-05-31 | 02:01:22 | 110,00 kr | UBER * PENDING | Amsterdam | köp via internet | Nekat | 020320886 |
| 2024-05-31 | 02:01:21 | 110,00 kr | UBER * PENDING | Amsterdam | köp via internet | Nekat | 020320886 |
| 2024-05-31 | 00:43:26 | 99,00 kr | APPLE.COM/BILL | 020100529 | Köp via internet | Nekat | 336761000200925 |
| 2024-05-31 | 00:43:25 | 99,00 kr | APPLE.COM/BILL | 020100529 | Köp via internet | Nekat | 336761000200925 |
| 2024-05-23 | 15:10:19 | 41,90 kr | Tempo Goteborg Skata | Goteborg | Köp i terminal | Godkänd | 0457267 |
| 2024-05-22 | 17:04:27 | 4 300,00 kr | BANKOMAT Bj\|rk}sgatan | M\LNDAL | Uttag | Godkänd | null |
| 2024-05-20 | 15:08:26 | 563,09 kr | Collectia SE | null | | Nekat | 000000003010259 |
| 2024-05-20 | 01:01:24 | 79,00 kr | UBER * PENDING | Amsterdam | köp via internet | Godkänd | 020320886 |
| 2024-05-20 | 01:01:11 | 95,00 kr | UBER * PENDING | Amsterdam | köp via internet | Godkänd | 526567000232020 |
| 2024-05-20 | 00:59:12 | 79,00 kr | UBER * PENDING | Amsterdam | köp via internet | Godkänd | 020320886 |
| 2024-05-20 | 00:54:33 | 95,00 kr | UBER * PENDING | Amsterdam | köp via internet | Godkänd | 526567000232020 |
| 2024-05-20 | 00:51:47 | 55,00 kr | UBER * PENDING | Amsterdam | köp via internet | Godkänd | 020320886 |
| 2024-05-20 | 00:47:35 | 55,00 kr | UBER * PENDING | Amsterdam | köp via internet | Godkänd | 020320886 |
| 2024-05-20 | 00:47:10 | 55,00 kr | UBER * PENDING | Amsterdam | köp via internet | Godkänd | 020320886 |
| 2024-05-20 | 00:44:03 | 55,00 kr | UBER * PENDING | Amsterdam | köp via internet | Godkänd | 020320886 |
| 2024-05-20 | 00:42:44 | - kr | Uber Rides | Amsterdam | köp via internet | Godkänd | 020320886 |
| 2024-05-20 | 00:33:58 | - kr | BOLT.EU/CARDCHECK | Tallinn | köp via internet | Godkänd | 526567008630027 |
| 2024-05-19 | 14:42:30 | 189,00 kr | POWER Torpavallen | Goeteborg | Köp i terminal | Godkänd | 526567004815325 |
| 2024-05-19 | 12:27:44 | 4 500,00 kr | BANKOMAT Kungsportspla | G\TEBORG | Insättning | Godkänd | null |
| 2024-05-19 | 12:26:30 | - kr | BANKOMAT Kungsportspla | G\TEBORG | Köp i terminal | Godkänd | null |
| 2024-05-14 | 23:07:52 | 10,00 kr | NYX*SaniboxAB | Nacka | Köp i terminal | Godkänd | 100000000006836 |
| 2024-05-14 | 23:07:41 | 10,00 kr | NYX*SaniboxAB | Nacka | Köp i terminal | Godkänd | 100000000006836 |
| 2024-05-13 | 20:53:16 | 10,00 kr | NYX*SaniboxAB | Nacka | Köp i terminal | Godkänd | 100000000006836 |
| 2024-05-13 | 12:31:15 | 100,00 kr | HGC GOLFCENTER | GOTEBORG | Köp i terminal | Godkänd | 8047794 |
| 2024-05-10 | 14:44:44 | 850,00 kr | STUDIO AROMA TE | GOTEBORG | Köp i terminal | Godkänd | 22029441 |
| 2024-05-09 | 21:36:22 | 500,00 kr | BANKOMAT G\|teborg C | G\TEBORG | Insättning | Godkänd | null |
| 2024-05-09 | 21:35:31 | - kr | BANKOMAT G\|teborg C | G\TEBORG | Köp i terminal | Godkänd | null |

***Swedbank Ungdomskonto 8105-9, [redacted] 413-8***

Hassan Rabeie har under granskningsperioden haft ett ungdomskonto. Under granskningsperioden 2024-05-09 – 2024-06-06 har följande skett på kontot:
Nedan visas en överblick avseende Hassan Rabeies ekonomi för perioden 2024-01-01 – 2024-06-13:

| *Beloppet avser* | *Summa av Belopp in* | *Antal transaktioner in* | *Summa av Belopp ut* | *Antal transaktioner ut* |
|---|---|---|---|---|
| Automatuttag | | | -6 000 kr | 5 |
| Bankomatuttag | | | -18 100 kr | 12 |
| Insättningsautomat | 25 040 kr | 17 | | |
| Kortköp/Uttag | | | -33 281 kr | 150 |
| Swish Mottagen | 32 333 kr | 59 | | |
| Swish Skickad | | | -1 433 kr | 14 |
| Överföring | 1 300 kr | 8 | | |
| ***Totalsumma*** | ***58 673 kr*** | ***84*** | ***-58 814 kr*** | ***181*** |

Nedan visas transaktioner på kontoutdraget för perioden 2024-05-09 – 2024-06-06. Transaktionerna visas inklusive tid i tidigare lista för korttransaktioner.

| Transaktionsdatum | Beloppet avser | Referens | Belopp ut | Belopp in |
|---|---|---|---|---|
| 2024-05-09 | Insättningsautomat | 130213 | | 500,00 |
| 2024-05-10 | Kortköp/Uttag | STUDIO AROMA TE, | -850,00 | |
| 2024-05-13 | Kortköp/Uttag | NYX*SaniboxAB, | -10,00 | |
| 2024-05-13 | Kortköp/Uttag | HGC GOLFCENTER, | -100,00 | |
| 2024-05-14 | Kortköp/Uttag | NYX*SaniboxAB, | -10,00 | |
| 2024-05-14 | Kortköp/Uttag | NYX*SaniboxAB, | -10,00 | |
| 2024-05-19 | Insättningsautomat | 140123 | | 4 500,00 |
| 2024-05-19 | Kortköp/Uttag | POWER Torpavallen, | -189,00 | |
| 2024-05-22 | Bankomatuttag | 437574 | -4 300,00 | |
| 2024-05-23 | Kortköp/Uttag | Tempo Göteborg Skatå, | -41,90 | |
| 2024-06-01 | Kortköp/Uttag | APPLE.COM/BILL, | -99,00 | |
| 2024-06-01 | Insättningsautomat | 153177 | | 2 100,00 |
| 2024-06-01 | Kortköp/Uttag | rentalcars.com, | -1 714,00 | |
| 2024-06-02 | Kortköp/Uttag | EasyPark, | -49,00 | |
| 2024-06-03 | Bankomatuttag | 157203 | -200,00 | |
| 2024-06-06 | Kortköp/Uttag | CIRCLE K KUNGELV, | -37,00 | |

**Swish**

Det saknas Swish-överföringar efter den 2024-04-23 både enligt kontoutdraget från Swedbank och enligt Get Swish.

Nedan visas alla Swishmotparter av relevans för utredningen under granskningsperioden. Dock endast fram till och med 2024-04-23 vilket är sista dag Swish finns registrerat på kontot.

| *Swishmotpart* | *Belopp in* | *Antal transaktioner in* | *Belopp ut* | *Antal transaktioner ut* |
|---|---|---|---|---|
| Babak Teherani Jam | 3 600 kr | 1 | | |
| Erick Gonzalez | 600 kr | 1 | | |
| Frida Djurberg | 550 kr | 2 | | |
| Vide Atterstam | 3 255 kr | 19 | 100 kr | 1 |
| ***Totalsumma*** | ***8 005 kr*** | ***23*** | ***100 kr*** | ***1*** |

Material som inhämtats och analyserats är:

- Bankengagemang (dvs. utökat bankkontoutdrag, lån, bankkort etc.)
- Bank-ID rapport
- Swishrapport
- Uppgifter om ytterligare (med-) kontoinnehavare finns/funnits.
- Uppgift om bankfack

- Förekomst av ev. fullmakter
- Kundkännedomsinformation
- Kreditkort och andra betalmedel

Följande banker och myndighet har fått förfrågan:

- Bank-ID rapport
- Swedbank AB
- Revolut
- Get Swish
- Northmill AB
- Collectia

Polisen

PM 1 (3)

HEMLIG

Polismyndigheten
Tina Askbrink

Datum
2024-06-19

Diarienr (åberopas)
5000-K683664-24

# PM – Analys av finansiell information

Upprättat PM innehåller en redogörelse av finansiell information som har hämtats in i ärende 5000-K693664-24 gällande 20050122-1055 Vide Atterstam under perioden **2024-01-01 till och med 2024-06-13.**

**Identifierade telefonnummer:** via swish +46 (0) 722 02 04 51, +46 722 02 04 51, enligt Avanza Bank 0706-26 56 00
**E-mail**: enligt Avanza Bank; marcus@styx.se

## Bankengagemang

***Lunar Bank*** *9710 [redacted] 87 81*
Via Lunar Bank har Vide Atterstam två kort med kortnummer:
Standard Black 4871 [redacted] 4985 och Virtual Green 4871 [redacted] 9611

Nedan visas genomförda korttransaktioner mellan **2024-05-23 – 2024-06-05** för kortet Standard black -4985.

| Target Contract | Trans Amo | Trans | Trans Type | Trans Details | Receival Dat | Time |
|---|---|---|---|---|---|---|
| 487145 4985 | 18 | SEK | Retail | SAMNIK AB | 2024-06-05 | 20:43:13 |
| 487145 4985 | 103,95 | SEK | Retail | COOP MUNKEBACKSTORGET | 2024-06-05 | 21:48:44 |
| 487145 4985 | 27,95 | SEK | Retail | Tempo Goteborg Skata | 2024-06-05 | 20:49:22 |
| 487145 4985 | 228 | SEK | Retail | CIRCLE K GOTEBORG MUNKEBE | 2024-06-05 | 20:00:12 |
| 487145 4985 | 299 | SEK | Retail | BOLT.EU/O/2406032323 | 2024-06-04 | 01:23:42 |
| 487145 4985 | 100 | SEK | Retail | AFGHAN LIVSMEDEL VARMLAND | 2024-06-04 | 12:03:45 |
| 487145 4985 | 143 | SEK | Retail | BURGER KING JARNBROTT DT | 2024-06-04 | 21:27:25 |
| 487145 4985 | 78 | SEK | Retail | OKQ8 | 2024-06-04 | 21:54:32 |
| 487145 4985 | 318 | SEK | Retail | Foodora AB | 2024-06-03 | 23:09:47 |
| 487145 4985 | 114 | SEK | Retail | TILDAS RESTAURANG 1 | 2024-06-02 | 21:22:34 |
| 487145 4985 | 99 | SEK | Retail | CIRCLE K GOTEBORG MUNKEBE | 2024-06-02 | 21:38:55 |
| 487145 4985 | 185 | SEK | Retail | PIZZERIA HEMKORT | 2024-06-01 | 02:32:08 |
| 487145 4985 | 199,16 | SEK | Retail | SHELL ASKIM VARSLEVAGEN | 2024-06-01 | 01:03:36 |
| 487145 4985 | 152 | SEK | Retail | BURGER KING SISJON 3145 | 2024-06-01 | 15:56:23 |
| 487145 4985 | 200 | SEK | Retail | SVEA*REPAYAL.SE | 2024-05-31 | 21:34:56 |
| 487145 4985 | 235,93 | SEK | Retail | CIRCLE K HISINGS BACKA TI | 2024-05-31 | 12:24:03 |
| 487145 4985 | 54 | SEK | Retail | SHELL LERUM | 2024-05-31 | 21:13:54 |
| 487145 4985 | 182 | SEK | Retail | SHELL LERUM | 2024-05-31 | 22:19:36 |
| 487145 4985 | 219 | SEK | Retail | Foodora AB | 2024-05-30 | 16:05:57 |
| 487145 4985 | 2000 | SEK | ATM Cash Advance | BANKOMAT GOTEBORGSVAGEN | 2024-05-30 | 22:17:23 |
| 487145 4985 | 2000 | SEK | ATM Cash Advance | BANKOMAT GOTEBORGSVAGEN | 2024-05-30 | 22:12:01 |
| 487145 4985 | 100 | SEK | Retail | CIRCLE K GOTEBORG MUNKEBE | 2024-05-29 | 13:39:16 |
| 487145 4985 | 160 | SEK | Retail | BOLT.EU/O/2405291251 | 2024-05-29 | 14:51:21 |
| 487145 4985 | 201,9 | SEK | Retail | CIRCLE K GOTEBORG MUNKEBE | 2024-05-29 | 20:17:59 |
| 487145 4985 | 200 | SEK | Retail | CIRCLE K GOTEBORG FROLUND | 2024-05-28 | 13:11:48 |
| 487145 4985 | 400 | SEK | Retail | Vincenso Online | 2024-05-28 | 18:37:26 |
| 487145 4985 | 396,3 | SEK | Retail | Foodora AB | 2024-05-28 | 16:03:36 |
| 487145 4985 | 219,4 | SEK | Retail | Foodora AB | 2024-05-27 | 20:35:12 |
| 487145 4985 | 137 | SEK | Retail | SHELL PARTILLE | 2024-05-27 | 22:59:40 |
| 487145 4985 | 200 | SEK | Retail | Vincenso Online | 2024-05-26 | 01:20:11 |
| 487145 4985 | 231 | SEK | Retail | CIRCLE K GOTEBORG MUNKEBE | 2024-05-26 | 23:18:14 |
| 487145 4985 | 69,85 | SEK | Retail | Tempo Goteborg Skata | 2024-05-25 | 15:16:00 |
| 487145 4985 | 258,12 | SEK | Retail | INGO GOTEBORG, GARDSTEN | 2024-05-25 | 00:39:11 |
| 487145 4985 | 78 | SEK | Retail | COFFEE STATION | 2024-05-24 | 20:33:22 |
| 487145 4985 | 120 | SEK | Retail | MCD 173 PARTILL | 2024-05-24 | 22:06:43 |
| 487145 4985 | 104 | SEK | Retail | SHELL LERUM | 2024-05-24 | 21:44:37 |
| 487145 4985 | 2000 | SEK | ATM Cash Advance | ATM ICA KVANTUM MUNKEBACK | 2024-05-23 | 16:31:54 |
| 487145 4985 | 286,47 | SEK | Retail | ST1 GOTEBORG KALLEBACK | 2024-05-23 | 14:47:42 |
| 487145 4985 | 261 | SEK | Retail [Reversal] | BOLT.EUO2406032218 | 2024-06-04 | 01:23:41 |
| 487145 4985 | 130,2 | SEK | Retail [Reversal] | CIRCLE K GOTEBORG MUNK | 2024-05-29 | 13:38:24 |
| 487145 4985 | 130 | SEK | Retail [Reversal] | BOLT.EU/O/2405291106 | 2024-05-29 | 13:52:43 |

Transaktioner för Virual Green -9611 avser transaktioner mellan 2024-03-12 – 2024-05-04. Redovisas inte separat.

***Skandiabanken** 9150 [redacted] 444-3*

Vide Atterstam har två konton och ett aktivt kort hos Skandiabanken. Det har inte skett några korttransaktioner under granskningsperioden.

Nedan visas genomförda kontotransaktioner för ovan konto på vilket det skett transaktioner under granskningsperioden. **2024-05-22 – 2024-06-05:**

| Bokf. datum | Beskrivning | Belopp UT | Belopp IN | Belopp | Saldo | |
|---|---|---|---|---|---|---|
| 2024-05-22 | Swish till MAESS ABBAS | -500,00 | | -500,00 | 4 317,96 | |
| 2024-05-23 | Transportstyrelsen | -87,00 | | -87,00 | 2 530,96 | |
| 2024-05-23 | Transportstyrelsen | -850,00 | | -850,00 | 2 617,96 | |
| 2024-05-23 | Transportstyrelsen | -850,00 | | -850,00 | 3 467,96 | |
| 2024-05-23 | Swish till FARUK KUZEY | -1 099,00 | | -1 099,00 | 1 431,96 | |
| 2024-05-28 | Autogiro Boxer | -339,00 | | -339,00 | 1 092,96 | |
| 2024-05-29 | Överföring 9159 9354316 | -1 000,00 | | -1 000,00 | 92,96 | |
| 2024-05-30 | Insättning från annan bank TRÄNGSELSK. | | 249,00 | 249,00 | 341,96 | |
| 2024-05-31 | Överföring 1115131 | -200,00 | | -200,00 | 141,96 | |
| 2024-06-03 | Insättning från annan bank ÖVERFÖRING | | 5 030,00 | 5 030,00 | 5 171,96 | Clearing 1479 Nordea |
| 2024-06-05 | Överföring 9710 1448781 | -2 000,00 | | -2 000,00 | 1 171,96 | Intern transaktion till Vides konto hos Lunar Bank |
| 2024-06-05 | Överföring 9710 1448781 | -2 000,00 | | -2 000,00 | 3 171,96 | Intern transaktion till Vides konto hos Lunar Bank |

Avgifterna till Transportstyrelsen avser avgifter betalda för fordonet med registreringsnummer **ORG866**. Beloppen om 850 kr avser felparkeringsavgifter och de 87 kr avser trängselskatt.

***Revolut***

Vide Atterstam har ett konto hos Revolut med ett knutet VISA-kort med kortnummer 4165 [redacted] 1396.

Nedan visas genomförda transaktioner mellan 2024-05-01 – 2024-06-31.

HEMLIG



Polisregion Väst

Datum
2024-06-19 K683664-24

| Type | Datum | Tid | Description | Amount | Transaction Id | Card number |
|---|---|---|---|---|---|---|
| TRANSFER | 2024-05-30 | 00:50 | To FARUK KUZEY | -5000.00 | 6657b151-a38d-a08e-b75c-49cf0d5ad971 | |
| ATM | 2024-05-30 | 22:15 | Cash at Bankomat Goteborgsvagen 9 | -2000.00 | 6658de77-f1e3-a55d-abf3-7c49ab6b3e2e | 416598******1396 |
| ATM | 2024-05-30 | 22:14 | Cash at Bankomat Goteborgsvagen 9 | -2000.00 | 6658de27-2828-a7b4-a21e-e6fac14989cf | 416598******1396 |
| ATM | 2024-05-30 | 22:13 | Cash at Bankomat Goteborgsvagen 9 | -1800.00 | 6658dded-8a05-aa71-9507-cc02632be98e | 416598******1396 |
| ATM | 2024-05-30 | 22:11 | Cash at Bankomat Goteborgsvagen 9 | -1200.00 | 6658dd58-8bb7-a343-b998-2d24a5929d2c | 416598******1396 |
| ATM | 2024-05-30 | 22:00 | Cash at Bankomat Goteborgsvagen 9 | -800.00 | 6658daf5-cab6-a3f8-ad8f-8f70b0ddabce | 416598******1396 |
| ATM | 2024-05-31 | 15:29 | Cash at Atm Ica Kvantum Munkeback | -300.00 | 6659d0d1-1f42-ae6b-bff2-9f55b8e8bf6f | 416598******1396 |
| CARD_PAYMENT | 2024-05-30 | 12:04 | Broderna Nahi Ab | -250.00 | 66584f45-2e10-a359-9119-f0021897e237 | 416598******1396 |
| ATM | 2024-05-30 | 22:12 | Cash at Bankomat Goteborgsvagen 9 | -200.00 | 6658ddbd-1c46-af94-9a0d-c057f6382617 | 416598******1396 |
| CARD_PAYMENT | 2024-06-02 | 00:50 | Circle K Gas Station | -200.00 | 665ba5d3-ef09-ad25-85ee-245ba9052fa4 | 416598******1396 |
| CARD_PAYMENT | 2024-05-31 | 12:03 | Afghan Livsmedel Varmland | -200.00 | 665ee671-394c-a406-b28b-5292e23d7e67 | 416598******1396 |
| CARD_PAYMENT | 2024-05-31 | 17:37 | Shell | -198.89 | 6659eec3-73f2-a775-81cf-f3f0c8577786 | 416598******1396 |
| CARD_PAYMENT | 2024-05-29 | 18:46 | Bolt | -188.00 | 66575bd9-5d74-aadc-9fa0-ee769920727f | 416598******1396 |
| CARD_PAYMENT | 2024-06-02 | 01:08 | McDonald's | -134.00 | 665ba9d6-835c-aee1-8a32-093964d40fca | 416598******1396 |
| CARD_PAYMENT | 2024-05-31 | 16:41 | Moset Grill | -119.00 | 6659e1af-f50c-a05c-bee1-d8baca43ab30 | 416598******1396 |
| CARD_PAYMENT | 2024-06-02 | 15:50 | Tempo Goteborg Skata | -119.00 | 665c78a1-3ca9-a987-a6f6-5a9d7782536d | 416598******1396 |
| CARD_PAYMENT | 2024-06-02 | 20:18 | Wh Goteborg Kvilleto | -87.90 | 665cb768-876c-a15c-bf34-8ad4ee8e05bc | 416598******1396 |
| CARD_PAYMENT | 2024-05-29 | 17:51 | Bolt | -82.00 | 66574f00-bf28-a889-a230-a08c7e7ec742 | 416598******1396 |
| CARD_PAYMENT | 2024-06-02 | 18:19 | Selecta | -45.00 | 665c9b93-a4c0-a7f5-8152-bc0f9cd072b1 | 416598******1396 |
| CARD_PAYMENT | 2024-06-02 | 18:20 | Selecta | -33.00 | 665c9be0-bbc8-a9f8-b312-d9b1303833ef | 416598******1396 |
| CARD_PAYMENT | 2024-05-29 | 22:32 | Circle K Gas Station | -29.00 | 665790eb-bb24-a54a-b168-ada55bec5dd9 | 416598******1396 |
| TRANSFER | 2024-05-29 | 20:28 | From ISSE OMAR ABDULLAHI | 500.00 | 665773c9-e301-ae06-915e-915219aa95a8 | |
| TRANSFER | 2024-05-29 | 17:38 | From ISSE OMAR ABDULLAHI | 1000.00 | 66574c01-1ddb-a551-8a92-3cf532849c53 | |
| TRANSFER | 2024-06-01 | 03:10 | From KIM LENNART HELDIUS | 1000.00 | 665a74f8-7d5e-af7f-8433-25274fb937ed | |
| TRANSFER | 2024-05-28 | 22:16 | From Abdulkadir Bashir Ibrahim | 1200.00 | 66563b93-2088-a4df-bf04-1479881765ab | |
| TOPUP | 2024-05-28 | 16:23 | Apple Pay payment by *1704 | 3000.00 | 6655e8e6-3eb6-a7c1-b8dd-5fb9be6de440 | |
| TRANSFER | 2024-05-27 | 18:13 | From Abdulkadir Bashir Ibrahim | 8500.00 | 6654b129-cded-ab37-9ff0-67d9f96975ce | |

Material som inhämtats och analyserats är:

- Bankengagemang (dvs. utökat bankkontoutdrag, lån, bankkort etc.)
- Bank-ID rapport
- Swishrapport
- Uppgifter om ytterligare (med-) kontoinnehavare finns/funnits.
- Uppgift om bankfack
- Förekomst av ev. fullmakter
- Kundkännedomsinformation
- Kreditkort och andra betalmedel

Följande banker och myndighet har fått förfrågan:

- Bank-ID rapport
- SEB
- Skandiabanken AB
- Revolut
- Lunar Bank A/S
- Avanza Bank
- Länsförsäkringar Bank

HEMLIG

Polisen

Polismyndigheten
Anna Dijkstra

Datum
2024-07-12

Diarienr (åberopas)
5000-K683664-24

# PM – Analys av finansiell information

Upprättat PM innehåller en redogörelse av finansiell information som har hämtats in i ärende 5000-K683644-24 gällande Fatjam Vardari (20040628-7698) under perioden **2023-01-01 tom 2024-07-09**:

**Identifierade telefonnummer (swish):** +46 765 91 61 20
**E-mail**: fatjam.vardari@[redacted]

## *Bankengagemang*

Fatjam innehar följande bankkonton:

| *Bank* | *Typ av konto* | *Kontonummer* | *Saldo* | *Per datum* |
|---|---|---|---|---|
| Swedbank | Trans-aktions-konto | 81695,[redacted]1281 | 141,08 | 2024-07-09 |
| Swedbank | Spar-konto | 81695,[redacted]3316 | 0 | 2024-07-09 |
| Revolut | | REVOLT21 LT40 3250 [redacted] 9819 | 0 | 2024-07-12 |

**Revolut**
Fatjams revolutkonto öppnades 2024-02-21.

Fatjam har top Up card 516815******9973 hos Revolut. Transaktionerna på Revolutkontot har gått in och ut mellan Linus Edroy Eriksson och Fatjams. Sista transaktionen var den 2024-03-25.

**Swedbank**
Nedan visas genomförda korttransaktioner med exakt tid/datum mellan 2024-06-01- 2024-06-05: (Kort 516815*******9973).

| Kortnummer 516815******9973 | | | Kundnummer 200406287698 | | |
|---|---|---|---|---|---|
| **Datum, tid** | **Belopp** | **Bankomat/Butik** | **Ort** | **Köpmiljö** | **Gdkt/neka** |
| 2024-06-01 04:05:34 | 500.00 | 4504 Kontanten Coop Ga | HALMSTAD | Köp i terminal | Nekat |
| 2024-06-01 21:19:02 | 800.00 | BANKOMAT Kristian IV's | HALMSTAD | Köp i terminal | Nekat |
| 2024-06-01 21:20:17 | 800.00 | BANKOMAT Kristian IV's | HALMSTAD | Köp i terminal | Nekat |
| 2024-06-01 21:23:23 | 1,600.00 | BANKOMAT Kristian IV's | HALMSTAD | Köp i terminal | Godkänd |
| 2024-06-01 22:59:47 | 200.00 | 4504 Kontanten Coop Ga | HALMSTAD | Köp i terminal | Godkänd |
| 2024-06-02 04:30:35 | 28.00 | CIRCLE K HALMSTAD EURO | HALMSTAD | Köp i terminal | Godkänd |
| 2024-06-02 10:53:02 | 0.00 | 4504 Kontanten Coop Ga | HALMSTAD | Köp i terminal | Godkänd |
| 2024-06-02 10:55:14 | 17.95 | COOP GAMLETULL HALMSTA | HALMSTAD | Köp i terminal | Godkänd |
| 2024-06-02 13:16:43 | 140.00 | Max Burgers 2010051_Ki | Halmstad | Köp i terminal | Nekat |
| 2024-06-02 13:16:43 | 140.00 | Max Burgers 2010051_Ki | Halmstad | Köp i terminal | Nekat |
| 2024-06-02 13:18:01 | 125.00 | Max Burgers 2010051_Ki | Halmstad | Köp i terminal | Godkänd |
| 2024-06-02 13:30:19 | 94.00 | Max Burgers 2010051_Ki | Halmstad | Köp i terminal | Godkänd |
| 2024-06-03 15:53:28 | 0.00 | Recharge Sweden AB | null | | Nekat |
| 2024-06-03 19:23:25 | 199.00 | KFC MOLNDAL DT | MOLNDAL | Köp i terminal | Godkänd |
| 2024-06-03 19:39:11 | 59.00 | KFC MOLNDAL DT | MOLNDAL | Köp i terminal | Godkänd |
| 2024-06-03 19:57:09 | 67.00 | CIRCLE K MOLNDAL SODER | MOLNDAL | Köp i terminal | Godkänd |
| 2024-06-04 15:16:41 | 0.00 | 4504 Kontanten Coop Ga | HALMSTAD | Köp i terminal | Godkänd |
| 2024-06-04 15:23:00 | 52.95 | COOP GAMLETULL HALMSTA | HALMSTAD | Köp i terminal | Godkänd |
| 2024-06-04 22:40:12 | 59.00 | Amazon Prime | www.amazon.se | Köp via interne | Nekat |
| 2024-06-05 22:07:15 | 800.00 | ATM MAXI ICA STORMARKN | HALMSTAD | Köp i terminal | Godkänd |

Runt mordet sker följande transaktioner på Fatjams transaktionskonto hos Swedbank (81695,[redacted]1281), under perioden **2024-06-01- 2024-06-05**. (Se korttransaktioner för exakt tid/datum ovan.)

| Kundnummer | Beloppet avser | Referens | Inköpsställe | Transaktionsdatum | Belopp | Saldo på Kontot |
|---|---|---|---|---|---|---|
| 200406287698 | AUTOMATUTTAG | 82869 | '- | 2024-06-01 | -200,00 | -151,58 |
| 200406287698 | Bankomatuttag | 931033 | '- | 2024-06-01 | -1 600,00 | -1 751,58 |
| 200406287698 | SWISH MOTTAGEN | [redacted]2237 | MANTAS NEDZVECKAS | 2024-06-01 | 1 000,00 | -751,58 |
| 200406287698 | SWISH MOTTAGEN | [redacted]3109 | Linus Eriksson | 2024-06-01 | 800,00 | 48,42 |
| 200406287698 | Kortköp/Uttag | 680935 | COOP GAMLETULL HALMSTA, | 2024-06-02 | -17,95 | 30,47 |
| 200406287698 | Kortköp/Uttag | 644140 | CIRCLE K HALMSTAD EURO, | 2024-06-02 | -28,00 | 2,47 |
| 200406287698 | Kortköp/Uttag | 243608 | Max Burgers 2010051_Ki, | 2024-06-02 | -125,00 | -122,53 |
| 200406287698 | Kortköp/Uttag | 783780 | Max Burgers 2010051_Ki, | 2024-06-02 | -94,00 | -216,53 |
| 200406287698 | SWISH MOTTAGEN | [redacted]2882 | ANN-CHRISTIN HAVEL TRULSEN | 2024-06-02 | 130,00 | -86,53 |
| 200406287698 | SWISH MOTTAGEN | [redacted]9855 | FERIDE VARDARI | 2024-06-02 | 100,00 | 13,47 |
| 200406287698 | Kortköp/Uttag | 169387 | CIRCLE K MOLNDAL SODER, | 2024-06-03 | -67,00 | -53,53 |
| 200406287698 | SWISH MOTTAGEN | [redacted]3109 | Linus Eriksson | 2024-06-03 | 400,00 | 346,47 |
| 200406287698 | Kortköp/Uttag | 599643 | KFC M@LNDAL DT, | 2024-06-03 | -199,00 | 147,47 |
| 200406287698 | Kortköp/Uttag | 29109 | KFC M@LNDAL DT, | 2024-06-03 | -59,00 | 88,47 |
| 200406287698 | Kortköp/Uttag | 205803 | COOP GAMLETULL HALMSTA, | 2024-06-04 | -52,95 | 35,52 |
| 200406287698 | AUTOMATUTTAG | 102157 | '- | 2024-06-05 | -800,00 | -764,48 |
| 200406287698 | SWISH MOTTAGEN | [redacted]2548 | EMMA GUSTAVSSON | 2024-06-05 | 1 000,00 | 235,52 |

Fatjam har engagemang hos Swedbank. Nedan tabell visar en överblick avseende Fatjams ekonomi för perioden 2024-01-01—2024-07-09.

HEMLIG



| Beloppet avser | Belopp In | Antal | Belopp Ut | Antal |
|---|---|---|---|---|
| Bankomatuttag | | | - 52 600 | 59 |
| BG KONTOINSÄTTNING | 2 972 | 1 | | |
| Insättningsautomat | 3 600 | 3 | | |
| Kortköp/Uttag | 22 | 1 | - 28 190 | 253 |
| Swish | 75 694 | 214 | - 6 118 | 34 |
| Överföring | 5 906 | 13 | - 1 200 | 2 |
| **Totalsumma** | **88 193** | **232** | **- 88 108** | **348** |

Som man ser ovan rör sig Fatjam med en hel del kontanter. Han har under perioden tagit ut 52 600 kr på bankomater.

***Bank-ID Rapport***

Under perioden fanns det två aktiva Bank-ID:

| HårdvaruID | Senast uppkopplad | Tid för skapande | Hårdvaruinformation för enheten |
|---|---|---|---|
| 0Ez-QGHgQGUOZUdZCjKCjhGPXB9M= | 2024-07-10 21:31:19 | 2024-07-10 12:23:09 | cpuarch: arm64, deviceuuid: AEE896FB-3F9F-4402-BA1C-A3487925DAA1, jailbreak: not detected, model: Apple iPhone10,4, osversion: 16.7.6 |
| kFN+UDW+DDVNojAei6KXSqCpo5U= | 2024-04-10 23:30:02 | 2024-04-10 23:24:21 | cpuarch: arm64, deviceuuid: 96291322-0EBE-465C-85C6-3BF9C3DD6A62, jailbreak: not detected, model: Apple iPhone10,3, osversion: 16.7.5 |

Enligt transaktionshistoriken har Fatjam inte använt BankID efter 2024-04-11. Swedbank har bekräftat att Fatjam innehar säkerhetsdosa varpå inloggning eller eventuell signering kan även genomföras med denna.

Fatjam har sedan den 11 april inte swishat någon eller gjort någon överföring. Han har fått in swish och gjort kortköp och tagit ut på bankomaten eller satt in på bankomaten. Inga av dessa transaktioner kräver att han använder sitt BankID.

***Skatteverket***

Under 2021, 2022 och 2023 har Fatjam jobbat extra hos Kartal Service HB som är inom restaurangbranschen.

HEMLIG



***Swish***

Swish med mobilnummer 076 591 61 20 finns aktivt och kopplat till konto 81695, [redacted]1281 i Swedbank.

Fatjam får in mycket mer swish än han själv swishar andra personer. Totalt har han 80 personer/företag i sin swishlista för perioden. Av dessa är det bara 9 personer där swish går åt båda hållen. Han får in jämna belopp ofta såsom 1 000 kr kommer in vid 11 gånger.

Swishlista – samtliga motparter under perioden 2024-01-01—2024-07-09 har inhämtats.

Material som inhämtats och analyserats är:

- Bankengagemang (dvs. utökat bankkontoutdrag, lån, bankkort etc.)
- Bank-ID rapport
- Swishrapport
- Uppgifter om ytterligare (med-) kontoinnehavare finns/funnits.
- Uppgift om bankfack
- Förekomst av ev. fullmakter
- Kreditkort och andra betalmedel

Följande banker och myndighet har fått förfrågan:

- Bank-ID rapport
- GetSwish
- Swedbank
- Revolut

HEMLIG

Polisen

Polismyndigheten
Jens Bergrahm

Datum
2025-04-07

Diarienr (åberopas)
5000-K683664-24

# PM – Analys av finansiell information

Upprättat PM innehåller en redogörelse av finansiell information som har hämtats in i ärende 5000-K693664-24 gällande **Max Vinterflod** (20060118-2058) under perioden **2024-01-01 t.o.m. 2024-07-23. Samt förlängd konto samt kort analys 2024-06-07 t.o.m. 2024-09-30.**

**Identifierade telefonnummer via swish:** +46 (0) [redacted] 7294 finns aktivt.

## Bankengagemang

***Svenska Handelsbanken AB:***

Max Vinterflod två Allkonton och två Fonder i Handelsbanken:
SE[redacted]6518 - Allkonto
SE[redacted]4431 – Allkonto
[redacted]853, Multi Asset 100, Handelsbanken Fonder AB
[redacted]933, Sverige, Handelsbanken Fonder AB

**Via Handelsbanken har Max Vinterflod Bankkort "Start" med nummer 5314 98** **** 6256 aktivt.**

Nedan visas Max Vinterflods kontanthantering under perioden 2024-05-23 t.o.m. 2024-06-06:

| *Transaktionsdatum* | *Belopp IN* | *Belopp UT* | *Meddelandetext* |
|---|---|---|---|
| 2024-06-05 | | -200 kr | 00000000000 - ICA Banken ICA KVANTU - GOTE-BORG - 6011 |
| 2024-06-05 | | -300 kr | 00000000000 - ICA Banken ICA KVANTU - GOTE-BORG - 6011 |
| 2024-06-03 | | -2 000 kr | Bankomat - 244101 |
| 2024-06-03 | | -3 000 kr | Bankomat - 244101 |
| 2024-05-31 | | -2 000 kr | 00000000000 - ICA Banken ICA KVANTU - LAND-VETTER - 6011 |

Kort transaktioner på Max Vinterflods Bankkort "Start" med nummer 5314 98** **** 6256 mellan 2024-05-23 – 2024-06-06 har inhämtats. Transaktioner i juni redovisas.

**OBS – Tiden nedan anges i GMT/UTC. Så svensk lokaltid är + 2 timmar (sommartid) från dessa tider. Exempel kl. 21 nedan tabell motsvarar kl. 23 svensk sommartid.**

| | | | | | | |
|---|---|---|---|---|---|---|
| 2024-06-01 10:02 | 31 | | SEK | ICA Kvantum Lerum LERUM SE | 10005740 | GODKÄND |
| 2024-06-02 10:43 | 69,9 | | SEK | BILTEMA SWEDEN PARTILLG\TEBORG SE | 18630761 | GODKÄND |
| 2024-06-02 14:08 | 875,56 | 76,1 | EUR | SP HOLAFLY.COM +16613848482 000IE | 4BXXAKB6 | GODKÄND |
| 2024-06-02 20:14 | 99 | | SEK | MCD PARTILLE PARTILLE SE | 14686843 | GODKÄND |
| 2024-06-03 12:47 | 52 | | SEK | Pressbyran Gbg Cstn Goeteborg 000SE | 75460188 | GODKÄND |
| 2024-06-03 16:11 | 1727 | | SEK | JULA SVERIGE AB 410 Goeteborg 000SE | 5323891 | GODKÄND |
| 2024-06-03 17:13 | 284 | | SEK | ASPENDOS PIZZERIA OCH LERUM SE | 7546801 | GODKÄND |
| 2024-06-03 18:26 | 3500 | | SEK | BANKOMAT Tuve centrum G\TEBORG 000SE | 244101 | NEKAD |
| 2024-06-03 18:27 | 5000 | | SEK | BANKOMAT Tuve centrum G\TEBORG 000SE | 244101 | NEKAD |
| 2024-06-04 05:14 | 0 | | SEK | GOOGLE *ANDROID TEMP g.co/helppay#000GB | 188799 | GODKÄND |
| 2024-06-04 05:15 | 0 | | SEK | APCOA PARKING S STOCKHOLM 000SE | 1083277 | GODKÄND |
| 2024-06-04 08:25 | 28 | | SEK | LIDL 351 PARTILLE STOCKHOLM SE | 22611613 | GODKÄND |
| 2024-06-04 08:33 | 40 | | SEK | BILTEMA SWEDEN PARTILLG\TEBORG SE | 18630877 | GODKÄND |
| 2024-06-04 11:12 | 57 | | SEK | Shell Partille Partille 000SE | 20189223 | GODKÄND |
| 2024-06-04 13:19 | 590,75 | | SEK | DEKRA MOLNDAL MOLNDAL 000SE | 13892733 | NEKAD |
| 2024-06-04 13:20 | 590,75 | | SEK | DEKRA MOLNDAL MOLNDAL 000SE | 13892733 | GODKÄND |
| 2024-06-05 16:34 | 300 | | SEK | ATM ICA KVANTUM MUNKEBGOTEBORG O SE | 927424 | GODKÄND |
| 2024-06-05 17:23 | 42,85 | | SEK | ICA Supermarket MajornGOTEBORG SE | 10033261 | GODKÄND |
| 2024-06-05 18:22 | 197 | | SEK | CIRCLE K VEDERMOTET GOTEBORG SE | R101 | GODKÄND |
| 2024-06-05 20:25 | 200 | | SEK | ATM ICA KVANTUM MUNKEBGOTEBORG O SE | 927424 | GODKÄND |
| 2024-06-05 20:37 | 55 | | SEK | CIRCLE K GOTEBORG MUNKGOTEBORG SE | R101 | GODKÄND |
| 2024-06-05 23:04 | 184 | | SEK | Shell Partille Partille 000SE | 20D00002 | NEKAD |

Via **HolaFly** kan man köpa eSim-kort. ”International eSIM plans for travel abroad”. Fungerar internationellt utom i Kina.

**Ekonomi inhämtad av Max Vinterflod för granskningsperioden. avseende två Handelsbankskonton, Allkonto [redacted] 431 och Allkonto [redacted] 518.**

***BankID har inhämtats för perioden.***

Under perioden fanns det 8 aktiva Mobila BankID. GPS-positioneringen är aktiverad vid 25 tillfällen under perioden 2024-05-23 t.o.m. 2024-06-06.

***Alla Max Vinterflods Swishmotparter för granskningsperioden har inhämtats.***

Material som inhämtats och analyserats är:

- Bankengagemang (dvs. utökat bankkontoutdrag, lån, bankkort etc.)
- Bank-ID rapport
- Swishrapport
- Uppgifter om ytterligare (med-) kontoinnehavare finns/funnits.
- Uppgift om bankfack
- Förekomst av ev. fullmakter
- Kundkännedomsinformation
- Kreditkort och andra betalmedel

Följande banker och myndighet har fått förfrågan:

HEMLIG



- Handelsbanken
- Swish
- Rocker AB (fd Bynk)
- Lunar Bank A/S
- Revolut

**Förlängd tidsperiod 2024-06-07 – 2024- 09-30**

Max Vinterflod ekonomi för perioden avseende två Handelsbankskonton, Allkonto [redacted] 431 och Allkonto [redacted] 518 har inhämtats.

**Exakt tid och plats, utökad period**. Kort transaktioner på Max Vinterflods Bankkort "Start" med nummer 5314 98** **** 6256 mellan **2024-06-07 – 2024-08-31 har inhämtats.**

HEMLIG



Polisen

**PM**

Polismyndigheten
Anna Dijkstra
Finansiell utredare

Datum
2025-04-07

Diarienr (åberopas)
5000-K683644-24

Vi har hämtat in ekonomin på kända konton hos Swedbank för Karar Ramadan och granskat inhämtat material.

Nedan transaktioner genomfördes på morddagen den 2024-06-04:

| Transactionsty | Referens | Inköpsställe | Transaktionsdatum | Valuta | Belopp |
|---|---|---|---|---|---|
| Kortköp/Uttag | 870780 | NW GOTEBORG ALMEDAL, | 2024-06-04 | SEK | -30,00 |
| Kortköp/Uttag | 791750 | AIMO, AIMO PARK, | 2024-06-04 | SEK | -27,95 |

Karar innehar även ett platinum debet kort från Sharjah Islamic Bank med huvudkontor i Förenade Arabemiraten som ligger utanför vår jurisdiktion.

Slutsats: Under granskningen har det inte framkommit något av relevans.

Polisen

# Finansiell utredning DKGM AB

Signerat av

Signerat datum

| Enhet | Diarienr |
|---|---|
| Region Väst, Grova brott 6 PO Storgöteborg | 5000-K683664-24 |

| Originalhandlingens förvaringsplats | Datum | Tid |
|---|---|---|
| | 2025-04-25 | 13:28 |

| Involverad personal | Funktion |
|---|---|
| Jens Axel Olof Bergrahm | Uppgiftslämnare |

Berättelse

Utdrag av Finansiell utredning DKGM AB.

# 1 Inledning

## *1.1 Finansiell utredning*

I förundersökning gällande misstanke om mord och grovt vapenbrott i ärende nr 5000-K683664-24, har förundersökningsledaren begärt att en finansiell utredning ska genomföras avseende DKGM AB, organisationsnummer 16559307–4676, fortsättningsvis kallad DKGM.

Perioden för den finansiella utredningen är från 2023-01-01 till och med 2024-06-19. Även uppgifter utanför denna period har inhämtats men inte bearbetats i rapporten.

## *1.2 Sammanfattning av utredningen*

DKGM har endast ett Swedbank företagskonto från var information om transaktioner i bolaget har inhämtats.

Under den granskade perioden så har det på DKGMs Swedbankkonto inbetalats 7 531 377 kr och utbetalats -7 481 534 kr.

DKGM visade i sin årsredovisning för räkenskapsåret 2023 en nettoomsättning på 4 634 103 kr och genererade ett resultat efter finansiella poster på 341 927 kr.

Firman tecknas av de två bolagsmännen styrelseledamot Karar Ali Salem Ramadan och Styrelsesuppleant Ahmed Hilowle.

DKGM betalar Karar Ali Salem Ramadan för perioden jan-maj 2024 med en bruttolön på ca 49 000 kr/månad och Ahmed Hilowle en bruttolön på ca 32 000 kr. DKGM gör den 2024-03-30 en utdelning från bolaget till sina delägare på 500 000 kr. 200 000 av dessa går till Ahmed Hilowle och 300 000 kr till Karar Ali Salem Ramadan[1].

Nästan alla inbetalningar till DKGM sker via Bankgiro som ersättning för musikproduktion, marknadsföring samt management inom musik. Nettoomsättningen för DKGM ökade kraftigt, ca 30% under verksamhetsåret 2023. Runt 65% av totala inbetalningar kommer från bolaget Amuseio AB i Stockholm som är en musikdistributör.

Från kontokort sker 479 utbetalningar och uttag om totalt -1 484 815 kr. En av de större kortutbetalningar till Hedens Guld på 278 000 kr. Utbetalningar från Bankgiro är totalt -3 087 950 kr. Den största enskilda motparten av utbetalningar via Bankgiro är 9Teen Music AB med tre transaktioner och totalt -1 192 811 kr.

## *1.3 Inhämtade uppgifter*

- Information från Bolagsverket
- Kontoinformation och transaktioner under perioden 2023-01-01 – 2024-06-19. Kreditkort, andra engagemang och eventuella fullmakter har inhämtats från banker och betalningsförmedlare.
- Information om aktuella och tidigare uppdrag som funktionärer från Bolagsverket
- Skuldsaldo hos Kronofogden
- Fastighetsinnehav
- Fordonsinnehav

[1] Se kontoanalys i den finansiella utredningen för Karar Ali Salem Ramadan.

HEMLIG

Polisen

PO Storgöteborg

Grova brott

Operativ analys

# Brukaranalys

IMEI-nummer 35674008183644

Telefonnummer 46765916120

Mord alternativt Medhjälp till mord

Grovt vapenbrott

5000-K683664-24

Polisregion Väst

2025-04-23

# Innehåll

**1 BAKGRUND OCH SYFTE ..... 4**

**2 METOD OCH MATERIAL ..... 4**

2.1 Avgränsningar ..... 4

2.1.1 Historisk trafikdatalista IMEI-nummer 35674008183644 ..... 4

2.1.2 Historisk trafikdatalista 46765916120 ..... 4

**3 SLUTSATS ..... 5**

3.1 IMEI-nummer 35674008183644 ..... 5

3.2 Telefonnummer 46765916120 ..... 5

**4 PREMISSER ..... 6**

4.1 Personalia ..... 6

4.2 Bostadsadress ..... 6

4.3 IMEI-nummer 35674008183644 ..... 7

4.3.1 Övergripande information ..... 7

4.3.2 Kontaktnät ..... 8

4.3.3 Frekvensanalys av basstationsuppkopplingar ..... 9

4.3.4 Teknisk undersökning av beslag ..... 11

4.4 Telefonnummer 46765916120 ..... 12

4.4.1 Övergripande information ..... 12

4.4.2 Kontaktnät ..... 13

4.4.3 Frekvensanalys av basstationsuppkopplingar ..... 14

**5 DEFINITIONER OCH TERMINOLOGI ..... 16**

5.1 Brukare ..... 16

5.2 IMEI-nummer ..... 16

5.3 SIM-kort ..... 16

5.4 IMSI-nummer ..... 17

5.5 ICCID-nummer ..... 17

5.6 Historisk trafikdatalista ..... 17

5.7 Basstation (telefonmast) ..... 17

5.7.1 Basstationernas täckningsvinklar och täckningsområde ..... 18

5.7.2 Positionering ..... 19

5.7.2.1 Positionering samtalstrafik ..... 19

5.7.2.2 Positionering datatrafik ..... 19

5.7.2.3 Positionering Location Update ..... 20

5.8 Analys av basstationsuppkopplingar ..... 20

5.8.1 Frekvensanalys ..... 20

5.8.2 Dygnsvila ..... 20

5.9 Kontaktnät ..... 21

# 1 Bakgrund och syfte

I samband med utredning av ärende gällande mord uppstår koppling till IMEI-nummer 35674008183644 och telefonnummer 46765916120. Syftet med brukaranalysen är därför att försöka identifiera brukaren av IMEI-nummer 35674008183644 och telefonnummer 46765916120.

# 2 Metod och material

Underlaget till brukaranalysen utgörs framför allt av abonnemangsuppgifter från operatören och inhämtad historisk trafikdatalista enligt HÖK (Hemlig övervakning av elektronisk kommunikation) på IMEI-nummer 35674008183644 och telefonnummer 46765916120. Materialet har analyserats mot uppgifter i utredningen.

## *2.1 Avgränsningar*

### 2.1.1 Historisk trafikdatalista IMEI-nummer 35674008183644

Inhämtad historisk trafikdatalista från operatören Tele2 för IMEI-nummer 35674008183644 innehåller trafikposter för tidsperioden 2024-04-08 till 2024-07-04.

### 2.1.2 Historisk trafikdatalista 46765916120

Inhämtad historisk trafikdatalista från operatöreren Tele2 för telefonnummer 46765916120 innehåller trafikposter för tidsperioden 2024-01-09 till 2024-07-10.

# 3 Slutsats

## *3.1 IMEI-nummer 35674008183644*

Fatjam Vardari kopplas som huvudsaklig brukare till IMEI-nummer 35674008183644 genom följande omständigheter:

- IMEI-nummer 35674008183644 togs i beslag från Fatjam Vardari i samband med att han greps i annat ärende 2024-06-15.
- Bland de mest frekventa kontakterna för IMEI-nummer 35674008183644 finns telefonnummer kopplade till personer i Fatjam Vardaris närhet.
- Den mest frekventa basstationen för IMEI-nummer 35674008183644 står i närheten av Fatjam Vardaris folkbokföringsadress.
- Av extraktion av data i aktuell telefon i beslag återfinns flera uppgifter som knyter Fatjam Vardari till telefonen.

IMEI-nummer 35674008183644 kommer vidare i rapporten även benämnas som **Fatjam Vardari_IMEI3644**.

## *3.2 Telefonnummer 46765916120*

Fatjam Vardari kopplas som huvudsaklig brukare till telefonnummer 46765916120 genom följande omständigheter:

- Telefonnummer 46765916120 är enligt operatören Tele2 registrerat på Fatjam Vardari.
- Bland de mest frekventa kontakterna för telefonnummer 46765916120 finns telefonnummer kopplade till personer i Fatjam Vardaris närhet.
- Den mest frekventa basstationen för telefonnummer 46765916120 står i närheten av Fatjam Vardaris folkbokföringsadress.
- Av extraktion av data i en telefon som brukat telefonnumret, återfinns flera uppgifter som knyter Fatjam Vardari till telefonen.

Telefonnummer 46765916120 kommer vidare i rapporten även benämnas som **Fatjam Vardari_6120**.

# 4 Premisser

## *4.1 Personalia*

Källa Dakningsbild 2024-11-04

Fatjam Vardari med personnummer 20040628-7698 är sedan 2014-10-14 folkbokförd på Keramikplatsen 1 D i Halmstad.

På adressen är även flera personer i Fatjam Vardaris närhet folkbokförda. Fatjam Vardari har tidigare haft en flickvän som heter Cassandra Lindgren.[1] Fatjam Vardari greps 2024-10-22 klockan 09:51 på en kompis adress i Halmstad. [2]

## *4.2 Bostadsadress*

Kartbilden nedan visar Fatjam Vardaris folkbokföringsadress. Den mindre kartbilden i hörnet visar folkbokföringsadressen i förhållande till Göteborg.

*Karta 1. Fatjam Vardaris folkbokföringsadress i Halmstad*

[1] PM BG132441-1 Cassandra Lindgren
[2] PM Husrannsakan på [redacted]

## *4.3 IMEI-nummer 35674008183644*

### 4.3.1 Övergripande information

Aktuell telefon togs i beslag från Fatjam Vardari i samband med att han greps i annat ärende 2024-06-15 klockan 23:45 i Halmstad. Vid tillfället låg telefonen i Fatjam Vardari högre byxficka.[3] Telefonen är iPhone X (A1902), bilden till vänster visar en likadan telefonmodell. Denna telefon brukas i dagarna kring brottet genom exempelvis internetdelning.[4]

***Bild 1.*** *iPhone X (A1902)*

Under tidsperioden 2024-04-08 till 2024-07-04 då historisk trafikdatalista inhämtats för telefonen har denna brukat två telefonnummer.

- Telefonnummer 46765916120 under perioden 2024-04-08 till 2024-04-29
- Telefonnummer 46700415501 under perioden 2024-06-07 till 2024-07-04

Den sista aktiva händelsen i den historiska trafikdatalistan för **Fatjam Vardari_IMEI3644** sker 2024-06-15 klockan 23:30. Det är ett inkommande samtal från telefonnummer 467xxxx4801, därefter förekommer det enbart inkommande samtalsförsök samt inkommande SMS och datatrafik saknas.

[3] PM BG74970-1 Mobiltelefon Fatjam Vardari (K737054-24)
[4] PM BG74970-1 Mobiltelefon Fatjam Vardari (K737054-24)

### 4.3.2 Kontaktnät

Tabellen nedan visar de mest frekventa motparterna för **Fatjam Vardari_IMEI3644** under perioden 2024-04-08 till 2024-07-04.

| Motpart nummer | Motpart namn | Motpart Källa | Motpart relation | Antal av Motpart |
|---|---|---|---|---|
| 467xxxx2548 | Amandha Gustavsson | Polisens utredningssystem | - | 362 |
| 467xxxx4801 | Mohamad Ghandour | GetSwish | - | 215 |
| 467xxxx4730 | Kevin Gäck | Polisens utredningssystem | - | 177 |
| 467xxxx9855 | Feride Vardari | GetSwish | Mor | 115 |
| 467xxxx3109 | Linus Eriksson | Brukaranalys | - | 91 |
| ... | | | | ... |
| Totalt | | | | 1 716 |

*Tabell 1. Frekvensanalys motparter för **Fatjam Vardari _IMEI3644***

Bland de mest frekventa kontakterna för **Fatjam Vardari_IMEI3644** finns det telefonnummer som tillhör Fatjam Vardaris mor Feride Vardari. Kontakterna med Fatjam Vardaris mor står för 6,7 % av de totala kontakterna.

### 4.3.3 Frekvensanalys av basstationsuppkopplingar

Tabellen nedan visar de mest frekventa basstationerna för **Fatjam Vardari_IMEI3644** under perioden 2024-04-08 till 2024-07-04.

| Basstation | Antal av basstation |
|---|---|
| Söndrum, Halmstad 250° | 990 |
| Gamletull 50° | 79 |
| Gamletull 290° | 76 |
| Halmstad Arena 130° | 75 |
| Lilla torg, Halmstad 100° | 48 |
| … | … |
| Totalt | 1 716 |

*Tabell 2. Frekvensanalys basstationer för **Fatjam Vardari _IMEI3644***

Den mest frekventa basstationen [Söndrum, Halmstad 250°] står för 57,6 % av de totala uppkopplingarna. Basstation [Söndrum, Halmstad 250°] står i närheten av Fatjam Vardaris folkbokföringsadress Keramikplatsen 1 D i Halmstad, se kartbild nedan.

Polisen

HEMLIG

| Dokument | Diarienr | Sida |
|---|---|---|
| Brukaranalys | 5000-K683664-24 | 10 (21) |

| Upprättad av | Datum | Version |
|---|---|---|
| Anna L och Anna D, operativa analytiker | 2025-04-23 | 01.00 |

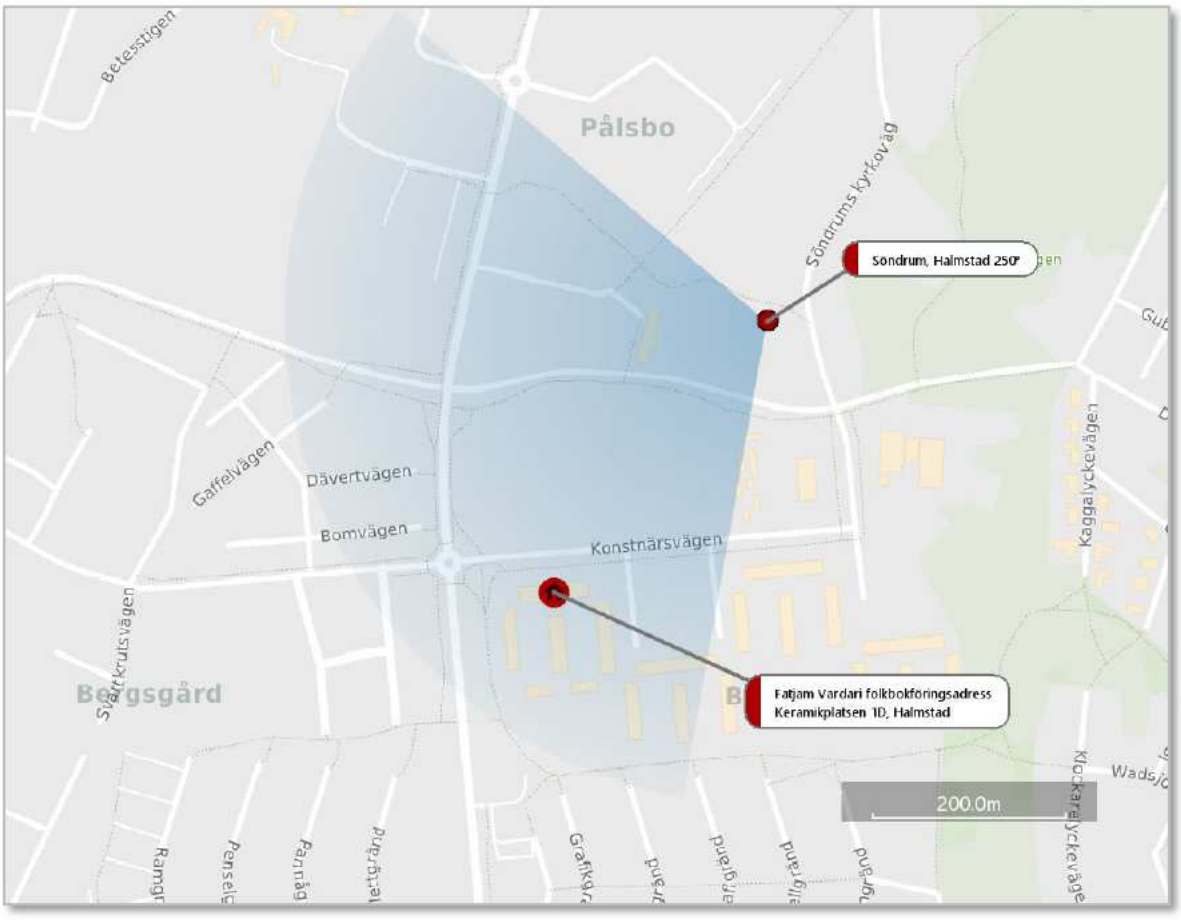


*Karta 1. Basstation [Söndrum, Halmstad 250°] i förhållande till Keramikplatsen 1 D i Halmstad*

### 4.3.4 Teknisk undersökning av beslag

En genomgång av den telefon som brukat aktuellt IMEI-nummer (IMEI 35674008183644 och beslag 2024-5000-BG133475-1) under den inhämtade perioden har gjorts. Vid en genomgång av telefon (IMEI 35674008183644 och beslag 2024-5000-BG133475-1) har information om telefonens brukare framkommit och följande är ett urval av denna information:[5]

- Google är kopplat till mejladress fatjamv9@gmail.com.
- Telefonnummer 467xxxx9855 är i telefonen döpt till ”Mamma”. Numret är i Swish knutet till Fatjam Vardaris mor Feride Vardari.
- Kontonamn på Facebook Messenger är Fatjam Vardari och användarnamn fatjamvardari kopplat till mejladress fatjam.vardari@outlook.com.
- Användarnamn på Instagram är big 13.12 och kontonamn B.I.G.

[5] PM BG74970-1 Mobiltelefon Fatjam Vardari (K737054-24)

## *4.4 Telefonnummer 46765916120*

### 4.4.1 Övergripande information

Vid förfrågan till operatören Tele2 om abonnemangsuppgifter på telefonnummer 46765916120 uppger de att Fatjam Vardari är registrerad abonnent på numret sedan 2019-08-19.[6]

Under den inhämtade tidsperioden 2024-01-09 till 2024-07-10 har telefonnummer 46765916120 brukats i sex olika telefoner.

En telefon med IMEI-nummer 35763109451378 som motsvarar telefonmodell Samsung SM-G965F/DS under perioden 2024-01-09 till 2024-04-08. Telefonen finns inte i beslag.

En telefon med IMEI-nummer 35656108484905 som motsvarar telefonmodell iPhone 7 (A1778) under perioden 2024-03-27 till 2024-04-04. Telefonen finns inte i beslag.

En telefon med IMEI-nummer 35674008183644 som motsvarar telefonmodell iPhone X (A1902) under perioden 2024-04-08 till 2024-04-29. Bilden till vänster visar en likadan telefonmodell. Telefonen finns i beslag (2024-5000-BG133475-1).

***Bild 2.*** *iPhone X (A1902)*

En telefon med IMEI-nummer 35562108952596 som motsvarar telefonmodell GALAXY XCOVER4 SM-G390F under 2024-04-12. Telefonen finns inte i beslag.

En telefon med IMEI-nummer 35729009580386 som motsvarar telefonmodell iPhone XS MAX (A2101) under 2024-04-12. Telefonen finns inte i beslag.

[6] Abonnentsförfrågan (LEK) gällande telefonnummer 46765916120

En telefon med IMEI-nummer 35620410057663 som motsvarar telefonmodell Samsung Galaxy S9 under perioden 2024-04-29 till 2024-07-10. Observera att under denna period finns det datum då det saknas uppkopplingar, främst i början av juni. Telefonen finns inte i beslag.

### 4.4.2 Kontaktnät

Tabellen nedan visar de mest frekventa motparterna för **Fatjam Vardari_6120** under perioden 2024-01-09 till 2024-07-10.

| Motpart nummer | Motpart namn | Motpart Källa | Motpart relation | Antal av Motpart |
|---|---|---|---|---|
| 467xxxx3705 | Cassandra Lindgren | GetSwish | Flickvän | 622 |
| 467xxxx4730 | Kevin Gäck | Polisens utredningssystem | - | 350 |
| 467xxxx3109 | Linus Eriksson | GetSwish | - | 305 |
| 467xxxx9855 | Feride Vardari | GetSwish | Mor | 298 |
| 467xxxx6049 | Besim Sadiku | GetSwish | - | 225 |
| ... | | | | ... |
| Totalt | | | | 4 563 |

*Tabell 3. Frekvensanalys motparter för **Fatjam Vardari _6120***

Flest kontakter sker med telefonnummer 467xxxx3705 som tillhör Fatjam Vardaris flickvän Cassandra Lindgren.[7] Det fjärde numret i tabellen går enligt swish till hans mamma Feride Vardari. Kontakterna med Fatjam Vardaris flickvän och mor står för 20,1 % av de totala kontakterna.

[7] PM BG132441-1 Cassandra Lindgren

### 4.4.3 Frekvensanalys av basstationsuppkopplingar

Tabellen nedan visar de mest frekventa basstationerna för **Fatjam Vardari_6120** under perioden 2024-01-09 till 2024-07-10.

| Basstation | Antal av basstation |
|---|---|
| Söndrum, Halmstad 250° | 2 565 |
| Nyhem 270° | 1 301 |
| Rådhusgatan, Halmstad 330° | 513 |
| Lilla torg, Halmstad 230° | 410 |
| Halmstad Arena 130° | 371 |
| … | … |
| Totalt | 8 377 |

*Tabell 4. Frekvensanalys basstationer för **Fatjam Vardari _6120***

Den mest frekventa basstationen [Söndrum, Halmstad 250°] står för 30,6 % av de totala uppkopplingarna. Basstation [Söndrum, Halmstad 250°] står i närheten av Fatjam Vardaris folkbokföringsadress Keramikplatsen 1 D i Halmstad, se kartbild nedan.

Polisen

HEMLIG

| Dokument | Diarienr | Sida |
|---|---|---|
| Brukaranalys | 5000-K683664-24 | 15 (21) |

| Upprättad av | Datum | Version |
|---|---|---|
| Anna L och Anna D, operativa analytiker | 2025-04-23 | 01.00 |

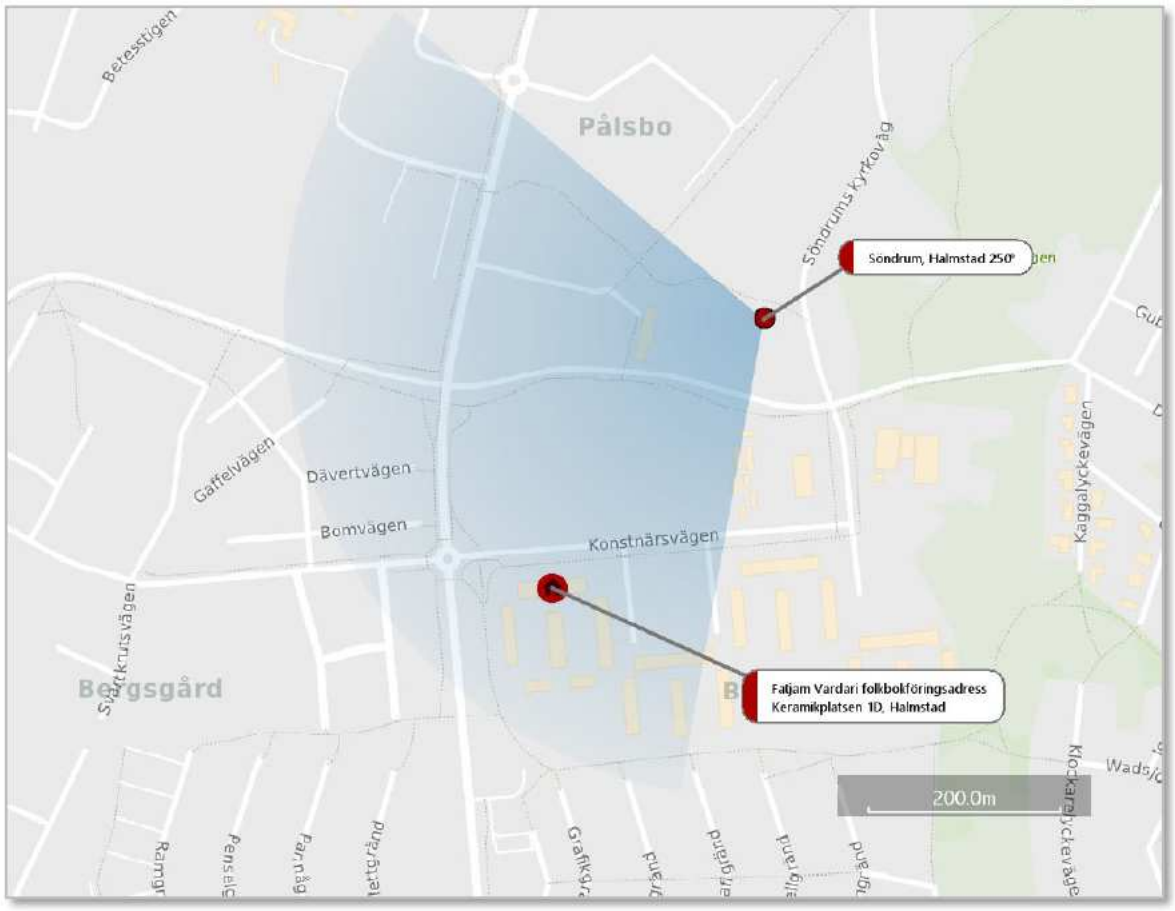


*Karta 2. Basstation [Söndrum, Halmstad 250°] i förhållande till Keramikplatsen 1 D i Halmstad*

# 5 Definitioner och terminologi

## *5.1 Brukare*

I brukaranalysen används termen ”brukare”. Med det menas en fysisk person som brukar ett visst mobilnummer/telefon. Personen kan antingen vara abonnent till ett registrerat telefonnummer eller användare av ett oregistrerat kontantkort. ”NN är brukare av 1111” är då detsamma som att ”NN är den person som använder och kan nås på mobilnummer 1111”.

## *5.2 IMEI-nummer*

IMEI står för International Mobile Equipment Identity och är en unik identifiering för alla mobiltelefoner. IMEI-numret består av 15 siffror som innehåller information om mobiltelefonens ursprung, modell och serienummer. De åtta första siffrorna kallas för TAC [Type Approval Code] och identifierar mobiltelefonens fabrikat och modell. IMEI-numret finns oftast utskrivet någonstans på den fysiska telefonen. Den sista siffran är en kontrollsiffra och förekomst kan variera på telefonlistor.

## *5.3 SIM-kort*

SIM står för Subscriber Identification Module och är ett elektroniskt kort som används i mobiltelefoner eller modem. Kortet utfärdas av en mobiloperatör och innehåller en elektronisk krets som programmerats med information om telefonnummer, vilka tjänster som ingår i abonnemanget samt teknik för att kryptera samtal. Även delar från den personliga telefonboken och annan information kan sparas på kortet. Det är numera vanligast att sådan information lagras på konton i det som kallas ”molnet”, en lagringstjänst som tillhandahålls över internet; iCloud etc.

### *5.4 IMSI-nummer*

IMSI står för International Mobile Subscriber Identity och är en kod som identifierar ett mobiltelefonabonnemang. Numret finns lagrat på SIM-kortet och är inte knutet till den mobiltelefon den sitter i.

### *5.5 ICCID-nummer*

ICCID står för Integrated Circuit Card Identification Number. Det är ett nummer som går att utläsa på det fysiska SIM-kortet. Varje SIM-kort har ett unikt ICCID-nummer.

### *5.6 Historisk trafikdatalista*

HÖK (hemlig övervakning av elektronisk kommunikation) är ett tvångsmedel som innebär att trafik- och lokaliseringsuppgifter (utan innehåll) hämtas in från teleoperatörer utifrån mobilnummer, IMEI-nummer, IMSI-nummer, ICCID-nummer eller ett avgränsat geografiskt område (även kallat områdesförfrågan). Beslut om HÖK ger en historisk trafikdatalista som exempelvis kan innehålla uppgifter om:

- typ av kommunikation (samtal, sms, mms eller dataanvändning),
- datum och tid för kommunikation,
- mellan vilka telefonnummer (avsändare och mottagare) kommunikation har skett,
- koppling mellan IMEI, IMSI och telefonnummer,
- vilket geografiskt område en mobiltelefon befunnit sig i vid kommunikationen,
- vilka mobiltelefoner som funnits inom ett visst område en viss tid.

### *5.7 Basstation (telefonmast)*

En basstation (telefonmast) förmedlar radiovågor mellan olika mobiltelefoner för att de ska kunna användas för att ringa och ta emot samtal, skicka och ta emot sms eller för mobildata

(surf). Basstationer kan se ut på flera olika sätt men består i huvudsak av en ställning och annan utrustning såsom sändar- och mottagarenheter. Oftast är utrustningen placerad på master eller byggnader för att den utgående signalen ska få så bra räckvidd som möjligt.

Varje antenn på en basstation betjänar ett visst geografiskt område som kallas för en cell. Det vanligaste är att en basstation har flera riktade signaler, som täcker olika geografiska celler. Det finns även så kallade omniantenner som är rundstrålande istället för riktade.

Det är valbart för operatörerna att i HÖK-listorna namnge sina basstationer. I de fall namnet saknas anges enbart basstationens cell-ID.

### 5.7.1 Basstationernas täckningsvinklar och täckningsområde

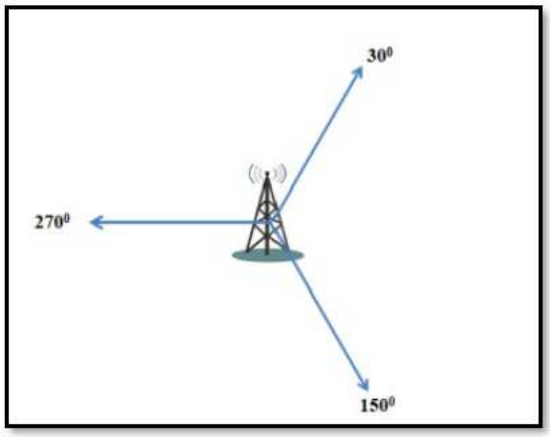


Efter basstationens namn följer ett gradtal som anger riktningen på den utgående huvudsignalen. En basstation uppsatt på en fristående mast verkar vanligen i tre riktningar, där varje riktning betjänas av en sändare, sammanlagt 360 grader. Teoretiskt sett täcker därmed varje sändare 120 grader vardera.

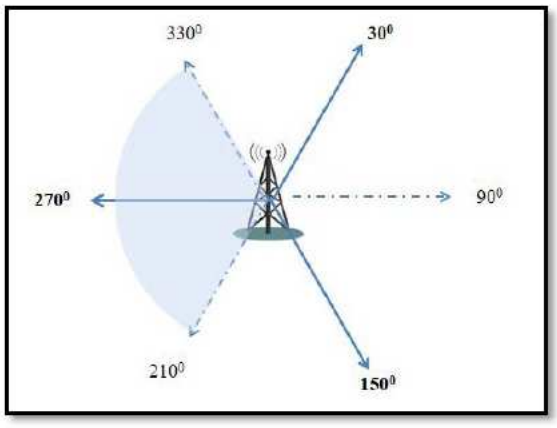


Värdet i grader anger riktningen på den utgående huvudsignalen. Signalens vågutbredning sker därefter på allt större yta på båda sidor om huvudsignalen. I figuren anges värdet 270 grader för den huvudsignal som strålar rakt västerut. Signalens vågutbredning blir i teorin +/- 60 grader om huvudsignalen, d.v.s. det blåa området i bilden.

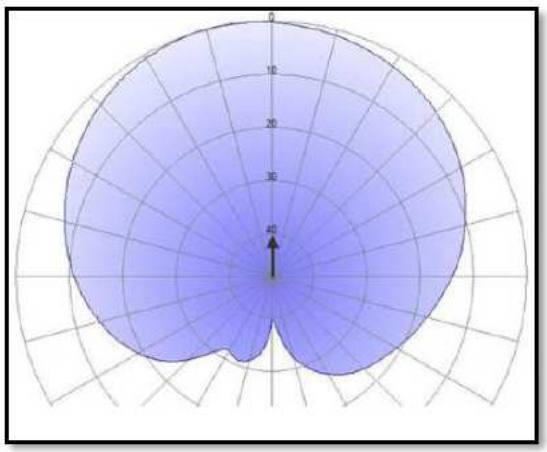

Hur långt ett täckningsområde sträcker sig beror på flera olika saker; topografi där basstationen är placerad, signalens våglängd, styrkan på signalen, antal aktiva mobila enheter under signalen, avstånd till andra basstationer, byggnation och vegetation i omgivningen som antingen kan reflektera eller dämpa signalen m.m. Trots riktning kan signalerna sprida sig mer eller mindre i alla riktningar, men med reducerad effekt. I bilden illustrerar pilen signalens huvudriktning och det blåa området illustrerar exempel på teoretisk effektfördelning.

### 5.7.2 Positionering

I analysen förekommer positionering av uppkopplande mobiltelefoner med hänvisning till det namn som operatörerna gett åt de olika basstationerna. Dessa skrivs inom hakparenteser [ ] återföljt av symbolen grader °. Det finns olika typer av historiska trafikdatalistor, vilka redogörs för nedan.

#### *5.7.2.1 Positionering samtalstrafik*

Inhämtade positioneringsuppgifter från svenska teleoperatörer över en mobiltelefons kontakt med telenätet, kommer från loggar som operatörerna har för att registrera den teletrafik som sker. Teletrafik i form av traditionella samtal och sms loggas på ett sätt som gör att det framgår tydligt vid vilken tidpunkt och vilken cell/signal en uppkoppling positioneras under.

#### *5.7.2.2 Positionering datatrafik*

Positioneringsuppgifter kopplade till mobilens datatrafik bygger på systemloggar. Positioneringsuppgift från sådan systemlogg kopplad till datatrafik möjliggör inte alltid samma tydlighet när det gäller exakt tid för uppkoppling, detta till skillnad från positioneringsuppgift från traditionellt samtal eller sms. Emellertid ger en systemlogg indikation på att telefon befunnit sig i området, varvid loggens tillförlitlighet bedöms tillsammans med andra faktiska omständigheter som identifieras i utredningsmaterialet. För att korrekt tolka dessa positioneringsuppgifter

behöver därför ytterligare analys genomföras för att säkerställa vilka uppgifter om positioneringen som är tillförlitliga.

#### *5.7.2.3 Positionering Location Update*

En påslagen mobiltelefon känner alltid till vilket område den är närvarande i och återrapporterar det till mobilnätet. Mobiltelefonen rapporterar alltså sin position utan att faktisk kommunikation behöver ske. Tre vanliga situationer då en Location Update inträffar är efter att en viss tidsperiod gått, när en mobiltelefon slås på efter att ha varit avstängd, eller när en mobiltelefon korsat ett fördefinierat antal basstationer. Location Update är ett komplement till ordinarie samtalslista på grund av att den kan visa positioner på en påslagen mobiltelefon fastän ordinarie utgående/inkommande trafik saknas. Som en följd kan listor över Location Updates innehålla långt fler positioneringar än en lista som anger kommunikationstrafik.

## *5.8 Analys av basstationsuppkopplingar*

Genom att analysera vilka basstationer en enhet kopplar upp mot kan brukarens levnadsmönster urskiljas vad gäller geografiska platser för exempelvis arbete och bostad.

### 5.8.1 Frekvensanalys

De mest frekventa basstationsuppkopplingarna kan listas för att identifiera de vanligast förekommande områdena som brukaren vistas i. Dessa kan sedan jämföras mot kända adresser.

### 5.8.2 Dygnsvila

Analys av dygnsvila innebär att identifiera återkommande uppehåll i den utgående trafiken, för att sedan kartlägga sista basstationsuppkopplingen före uppehåll och första basstationsuppkopplingen efter uppehåll. På så sätt kan det område eller stadsdel där brukaren har sitt boende identifieras.

### *5.9 Kontaktnät*

Ett fallande kontaktnät på brukarens motparter kan sammanställas från inhämtade historiska trafikdatalistor genom summering av antal trafikposter per motpart. Kontaktnätet visar vilka motparter brukaren har flest kontakter/kontaktförsök med. Kontaktnätet ger information om vilka som ingår i bekantskapskretsen kring brukaren. Abonnentnamnen på motparterna är hämtade från uppgifter i utredningen.

Polisen

# PM

Fatjam Vardari kontaktnät _6120 och IMEI _3644

Signerad av

Signerad datum

Enhet
Region Väst, Grova brott 6 PO Storgöteborg

Diarienr
5000-K683664-24

| Uppgiftslämnare | Datum | Tid |
|---|---|---|
| Edvardsson, Therése | 2025-03-31 | 11:02 |

| Beslag verkställt | Material för analys |
|---|---|
| Nej | Nej |

| Mottaget | Mottaget datum | Tid |
|---|---|---|

Sätt på vilket uppgift lämnats

Upprättad av
Therése Edvardsson

Uppgiften avser

Uppgift

**Enligt Brukaranalys Fatjam Vardari förekommer nedan nummer i Kontaktnät.**
**Mobilnummer _6120 tillhörande Fajtam Vardari:**

Nummer_3105
Personen är hörd i utredningen.

Nummer _4730
Personen är hörd i utredningen

Nummer _3109
Personen är hörd i utredningen.

Nummer _9855
Personen förekommer som anhörig.

Nummer _6049
Personen förekommer inte på annan plats i utredningen.

**IMEI _3644 tillhörande Fatjam Vardari:**

Nummer _2548
Personen förekommer inte i på annan plats i utredningen.

Nummer _4801
Personen förekommer inte i på annan plats i utredningen.

Nummer _4703
Personen är hörd i utredningen.

Nummer _9855
Personen förekommer som anhörig.

Nummer _3109
Personen är hörd i utredningen.

I tjänsten
Pa Edvardsson

HEMLIG

HEMLIG

Polisen

PO Storgöteborg

Grova brott

Operativ analys

# Brukaranalys

Hassan Rabeie

Telefonnummer 46765570422

Telefonnummer 46735815649

Mord alternativt Medhjälp till mord

Grovt vapenbrott

5000-K683664-24

Polisregion Väst

2025-04-25

# Innehåll

**1 BAKGRUND OCH SYFTE ..... 4**

**2 METOD OCH MATERIAL ..... 4**

2.1 Avgränsningar ..... 4

2.1.1 Historisk trafikdatalista 46765570422 ..... 4

2.1.2 Historisk trafikdatalista 46735815649 ..... 4

**3 SLUTSATS ..... 5**

3.1 Telefonnummer 46765570422 ..... 5

3.2 Telefonnummer 46735815649 ..... 5

**4 PREMISSER ..... 6**

4.1 Personalia ..... 6

4.2 Bostadsadress ..... 6

4.3 Telefonnummer 46765570422 ..... 7

4.3.1 Övergripande information ..... 7

4.3.2 Kontaktnät ..... 8

4.3.3 Frekvensanalys av basstationsuppkopplingar ..... 9

4.3.4 Genomgång av beslag ..... 11

4.4 Telefonnummer 46735815649 ..... 12

4.4.1 Övergripande information ..... 12

4.4.2 Kontaktnät ..... 13

4.4.3 Frekvensanalys av basstationsuppkopplingar ..... 14

4.4.4 Uppkopplingar och övervakningsfilm ..... 16

**5 DEFINITIONER OCH TERMINOLOGI ..... 30**

5.1 Brukare ..... 30

5.2 IMEI-nummer ..... 30

5.3 SIM-kort ..... 30

5.4 IMSI-nummer ..... 31

5.5 ICCID-nummer ..... 31

5.6 Historisk trafikdatalista ..... 31

5.7 Basstation (telefonmast) ..... 31

5.7.1 Basstationernas täckningsvinklar och täckningsområde ..... 32

5.7.2 Positionering ..... 33

5.7.2.1 Positionering samtalstrafik ..... 33

5.7.2.2 Positionering datatrafik ..... 33

5.7.2.3 Positionering Location Update ..... 34

5.8 Analys av basstationsuppkopplingar ..... 34

5.8.1 Frekvensanalys ..... 34

5.8.2 Dygnsvila ..... 34

5.9 Kontaktnät ..... 35

# 1 Bakgrund och syfte

I samband med utredning av ärende gällande mord uppstår misstanke om brott kopplat till telefonnummer 46765570422 och 46735815649. Syftet med brukaranalysen är därför att försöka identifiera brukaren av telefonnummer 46765570422 och 46735815649.

# 2 Metod och material

Underlaget till brukaranalysen utgörs framför allt av abonnemangsuppgifter från operatören och inhämtad historisk trafikdatalista enligt HÖK (Hemlig övervakning av elektronisk kommunikation) på telefonnummer 46765570422 och 46735815649. Materialet har analyserats mot uppgifter i utredningen.

## *2.1 Avgränsningar*

### 2.1.1 Historisk trafikdatalista 46765570422

Inhämtad historisk trafikdatalista från operatörerna Hi3G och Tele2 för telefonnummer 46765570422 innehåller trafikposter för tidsperioden 2024-01-15 till 2024-07-12.

### 2.1.2 Historisk trafikdatalista 46735815649

Inhämtad historisk trafikdatalista från operatören Tele2 för telefonnummer 46735815649 innehåller trafikposter för tidsperioden 2024-05-08 till 2024-06-10.

# 3 Slutsats

## *3.1 Telefonnummer 46765570422*

Hassan Rabeie kopplas som huvudsaklig brukare till telefonnummer 46765570422 genom följande omständigheter:

- 46765570422 är enligt operatören Hi3G registrerat på Hassans Rabeies far Ibrahim Rabeie.
- Bland de mest frekventa kontakterna för 46765570422 finns telefonnummer kopplade till personer i Hassan Rabeies närhet.
- Den mest frekventa basstationen för 46765570422 slår i riktning mot Hassan Rabeies folkbokföringsadress.
- Av extraktion av data i aktuell telefon i beslag återfinns flera uppgifter som knyter Hassan Rabeie till telefonen.

Telefonnummer 46765570422 kommer vidare i rapporten även benämnas som **Hassan Rabeie_0422**.

## *3.2 Telefonnummer 46735815649*

Hassan Rabeie kopplas som huvudsaklig brukare till telefonnummer 46735815649 genom följande omständigheter:

- 46735815649 är enligt operatören Tele2 registrerat på Hassan Rabeie.
- Bland de mest frekventa kontakterna för 46735815649 finns telefonnummer kopplade till personer i Hassan Rabeies närhet.
- Den mest frekventa basstationen för 46735815649 slår i riktning mot Hassan Rabeies folkbokföringsadress.
- Vid flera tillfällen Hassan Rabeie syns i bild på övervakningsfilm, kopplar telefonnummer 46735815649 upp mot en basstation som står i närheten av aktuell plats.

Telefonnummer 46735815649 kommer vidare i rapporten även benämnas som **Hassan Rabeie_5649**.

# 4 Premisser

## *4.1 Personalia*

Källa RES 2024-05-24

Hassan Rabeie med personnummer 20030617–3113 är sedan 2021-04-12 folkbokförd på Ulvegärdegatan 13 i Kungälv. På adressen är även hans mor Afrah Mamour och far Ibrahim Rabeie folkbokförda. Hassan Rabeie har en bror som heter Hussein Rabeie. Hassan Rabeie greps 2024-06-06 klockan 21:15 på Gymnasiegatan 8 i Kungälv.[1]

## *4.2 Bostadsadress*

Kartbilden nedan visar Hassan Rabeies folkbokföringsadress. Den mindre kartbilden i hörnet visar folkbokföringsadressen i förhållande till Göteborg.

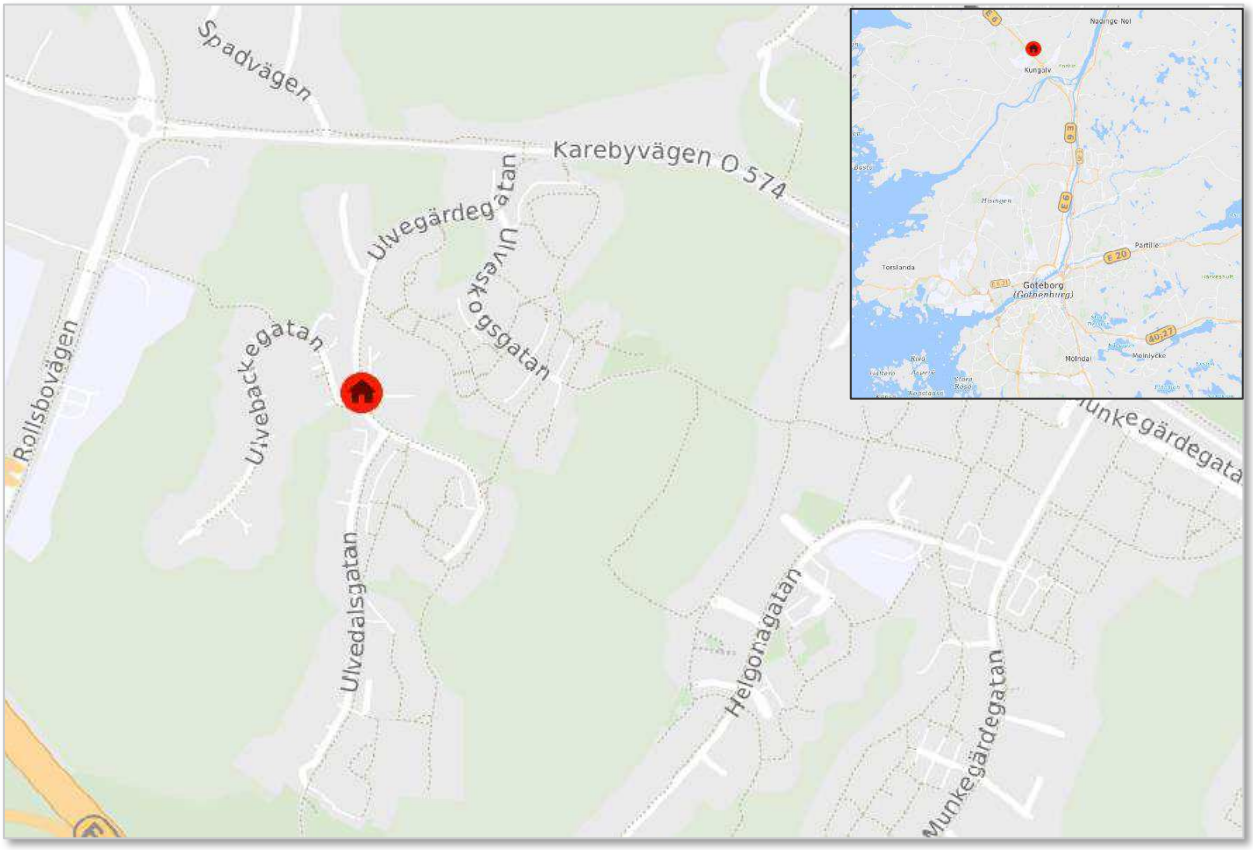


***Karta 1.*** *Hassan Rabeies folkbokföringsaderss*

[1] Tvångsmedel Hassan Rabeie

## *4.3 Telefonnummer 46765570422*

### 4.3.1 Övergripande information

Vid förfrågan till operatören Hi3G om abonnemangsuppgifter på telefonnummer **Hassan Rabeie_0422** uppger de att Ibrahim Rabeie var registrerad abonnent på numret perioden 2023-03-31 till 2024-06-11. [2] Ibrahim Rabeie är Hassan Rabeies far.

2024-01-15 till 2024-04-23 har telefonnummer 46765570422 brukats i en telefon med IMEI-nummer 35383510978286 som motsvarar telefonmodell iPhone 11 Pro. Bilden till vänster visar en likadan telefonmodell. Telefonen togs i beslag från Hassan Rabeie i ett annat ärende 2024-04-23 (beslag 2024-5000-BG49050-1).[3]

***Bild 1.*** *iPhone 11 Pro*

Den sista utgående aktiviteten i den historiska trafikdatalistan för **Hassan Rabeie_0422** sker 2024-04-23 klockan 19:02 som är ett samtal till **Vide Atterstam_0451**.[4] Därefter återfinns ingen datatrafik, utgående samtal/sms, eller besvarade inkomna samtal/sms. Det tyder på att telefonnumret slutar brukas efter detta.

[2] Abonnentsförfrågan (LEK) gällande telefonnummer 46765570422
[3] BG49050-1 Mobiltelefon Hassan Rabeie
[4] Brukaranalys Vide Atterstam

### 4.3.2 Kontaktnät

Tabellen nedan visar de mest frekventa motparterna för **Hassan Rabeie_0422** under perioden 2024-01-15 till 2024-07-12 (därefter tas telefonen som brukar telefonnumret i beslag).

| Motpart nummer | Motpart namn | Motpart Källa | Motpart relation | Antal av Motpart |
|---|---|---|---|---|
| 467xxxx8224 | Afrah Mamour | GetSwish | Mor | 2 425 |
| 467xxxx0451 | Vide Attersam | Brukaranalys Vide Atterstam | - | 491 |
| 467xxx0069 | Nimet Özkan | Polisens utredningssystem | - | 410 |
| 467xxxx8215 | Solomon Kaiwu | Tele2 | - | 258 |
| 467xxxx7670 | Ibrahim Rabeie | GetSwish | Far | 85 |
| … | | | | … |
| Totalt | | | | 4 275 |

***Tabell 1.*** *Frekvensanalys motparter för* ***Hassan Rabeie_0422***

Flest kontakter sker med telefonnummer 467xxxx8224, som är kopplat till Hassan Rabeies mor Afrah Mamour. Det femte numret i tabellen går enligt Swish till hans far Ibrahim Rabeie. Kontakterna med Hassan Rabeies mor och far står för totalt 56,7 % av de totala kontakterna.

### 4.3.3 Frekvensanalys av basstationsuppkopplingar

Tabellen nedan visar de mest frekventa basstationerna för **Hassan Rabeie_0422** under perioden 2024-01-15 till 2024-07-12.

| Basstation | Antal av basstation |
|---|---|
| Äseberget 330° | 1 141 |
| Saffransgatan 1A 80° | 123 |
| Saffransgatan 1A 240° | 84 |
| Frölundagatan 27, 431 30 Mölndal 80° | 53 |
| Importgatan 7 250° | 45 |
| … | … |
| Totalt | 2 343 |

***Tabell 2.*** *Frekvensanalys basstationer för* ***Hassan Rabeie_0422***

Den mest frekventa basstationen [Äseberget 330°] står för 48,6 % av de totala uppkopplingarna. Basstation [Äseberget 330°] står i närheten av Hassan Rabeies folkbokföringssadress på Ulvegärdegatan 13 i Kungälv, se kartbild nedan.

Polisen

HEMLIG

| Dokument | Diarienr | Sida |
|---|---|---|
| Brukaranalys | 5000-K683664-24 | 10 (35) |

| Upprättad av | Datum | Version |
|---|---|---|
| Anna L och Anna D, operativa analytiker | 2025-04-25 | 01.00 |

***Karta 2.*** *Basstation [Åseberget 330°] i förhållande till Ulvegärdegatan 13 i Kungälv*

### 4.3.4 Genomgång av beslag

En genomgång av den telefon som brukat aktuellt telefonnummer (IMEI 35383510978286 med beslagsnummer 2024-5000-BG49050-1) under den inhämtade perioden har gjorts. Vid genomgång av telefon (IMEI 35383510978286 och beslag 2024-5000-BG49050-1) har information om telefonens brukare framkommit och följande är ett urval av denna information:[5]

- Device name är Hassan – iPhone.
- Apple ID kopplat till telefonen: hassanrabouie@gmail.com.
- Google är kopplat till hassanrabouie@gmail.com med visningsnamn Hassan Rabeie.
- Telefonnummer 467xxxx8224 är i telefonen döpt till ” ❤ ”. Numret är enligt Swish kopplat till Hassan Rabeies mor Afrah Mamour.

[5] PM BG49050-1 Mobiltelefon Hassan Rabeie

## *4.4 Telefonnummer 46735815649*

### 4.4.1 Övergripande information

Vid förfrågan till operatören Tele2 om abonnemangsuppgifter på telefonnummer **Hassan Rabeie_5649** uppger de att Hassan Rabeie är registrerad abonnent på numret sedan 2024-05-08.[6]

Under den inhämtade tidsperioden 2024-05-08 till 2024-06-10 har telefonnummer **Hassan Rabeie_5649** brukats i två olika telefoner.

En telefon med IMEI-nummer 35639708952758 som motsvarar telefonmodell Samsung Galaxy S7 under perioden 2024-05-08 till 2024-05-19. Telefonen finns inte i beslag.

En telefon med IMEI-nummer 35158511205507 som motsvarar telefonmodell Samsung Galaxy S10 under perioden 2024-05-19 till 2024-06-10. Bilden till vänster visar en likadan telefonmodell. Telefonen finns inte i beslag.

***Bild 2.*** *Samsung Galaxy S10*

Den sista utgående aktiviteten i den historiska trafikdatalistan för **Hassan Rabeie_5649** sker 2024-06-04 klockan 23:52 som är ett samtal till **Linus Eriksson_3109**.[7] Strax efter detta samtal återfinns en datauppkoppling (2024-06-05 klockan 00:05), för att därefter helt sakna aktivitet. Detta innebär att det inte återfinns någon datatrafik, utgående samtal/sms, eller besvarade inkomna samtal/sms. Det tyder på att telefonnumret slutar brukas efter detta.

[6] Abonnentsförfrågan (LEK) gällande telefonnummer 46735815649
[7] Brukaranalys Linus Eriksson

### 4.4.2 Kontaktnät

Tabellen nedan visar de mest frekventa motparterna för **Hassan Rabeie_5649** under perioden 2024-05-08 till 2024-06-05.

| Motpart nummer | Motpart namn | Motpart Källa | Motpart relation | Antal av Motpart |
|---|---|---|---|---|
| 467xxxx8224 | Afrah Mamour | GetSwish | Mor | 415 |
| 467xxxx1887 | Hussein Rabeie | GetSwish | Bror | 291 |
| 463xxx0140 | Minitaxi | Minitaxis hemsida | - | 35 |
| 467xxxx7670 | Ibrahim Rabeie | GetSwish | Far | 25 |
| 467xxxx6657 | Emelie Field | GetSwish | - | 14 |
| … | | | | … |
| Totalt | | | | 948 |

***Tabell 3.*** *Frekvensanalys motparter för* ***Hassan Rabeie_5649***

Flest kontakter sker med telefonnummer 467xxxx8224 som är kopplat till Hassan Rabeies mor Afrah Mamour. Det andra numret i tabellen går enligt Swish till hans bror Hussein Rabeie samt fjärde numret enligt Swish till hans far Ibrahim Rabeie. Kontakterna med Hassan Rabeies mor, far och bror står för totalt 77,1 % av de totala kontakterna.

### 4.4.3 Frekvensanalys av basstationsuppkopplingar

Tabellen nedan visar de mest frekventa basstationerna för **Hassan Rabeie_5649** under perioden 2024-05-08 till 2024-06-05.

| Basstation | Antal av basstation |
|---|---|
| T2-ROLLSBO 0° | 718 |
| Kongahällagatan 140° | 188 |
| T2-MÖLNDAL 75° | 155 |
| Kongahällagatan 240° | 106 |
| Korsvägen, Gbg 220° | 84 |
| Lunden 180° | 77 |
| … | … |
| Totalt | 3 601 |

***Tabell 4.*** *Frekvensanalys basstationer för* ***Hassan Rabeie_5649***

Den mest frekventa basstationen [T2-ROLLSBO 0°] står för 19,9 % av de totala uppkopplingarna. Basstation [T2-ROLLSBO 0°] står i närheten av Hassan Rabeies folkbokföringssadress på Ulvegärdegatan 13 i Kungälv, se kartbild nedan.

*Karta 3. Basstation [T2-ROLLSBO 0°] i förhållande till Ulvegärdegatan 13 i Kungälv*

### 4.4.4 Uppkopplingar och övervakningsfilm

Under flera dagar finns det inhämtad övervakningsfilm där Hassan Rabeie syns på bild. Vid alla tillfällen kopplar **Hassan Rabeie_5649** upp mot en basstation som står i närheten av aktuell plats. Nedan redogörs ett urval av dessa tillfällen.

Uttag på kontokort tillhörande Hassan Rabeies mor Afrah Mamour 2024-05-23 vid Hjalmar Brantingsplatsen. På övervakningsfilm syns Hassan Rabeie i bild. [8]

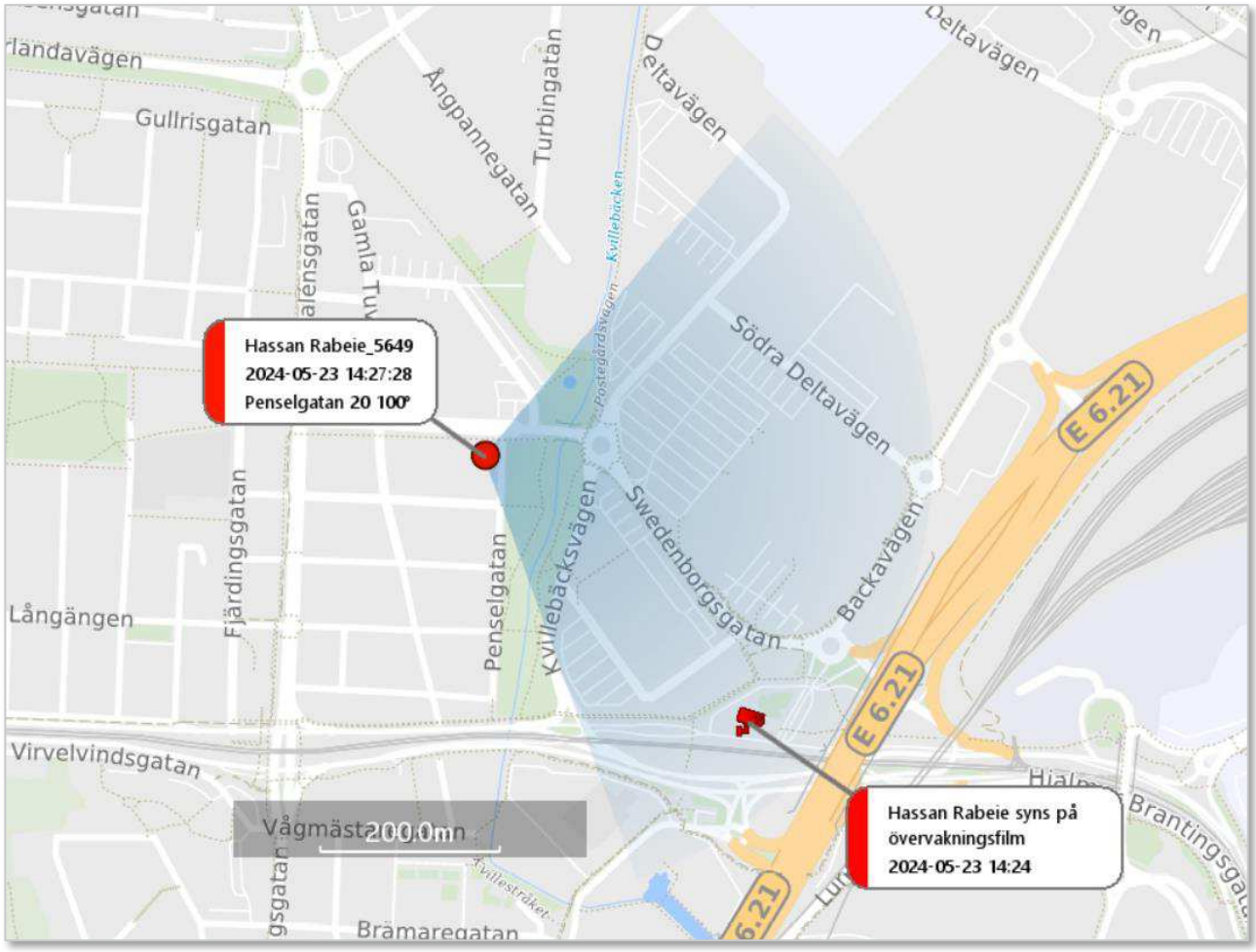


*Karta 4. Basstation [Penselgatan 20 100°] i förhållande till bankomaten på Hjalmar Brantingsplatsen*

[8] PM Övervakningsfilm 240523, Bankomat. Hassan

Bilden nedan är från den aktuella bankomaten[9].

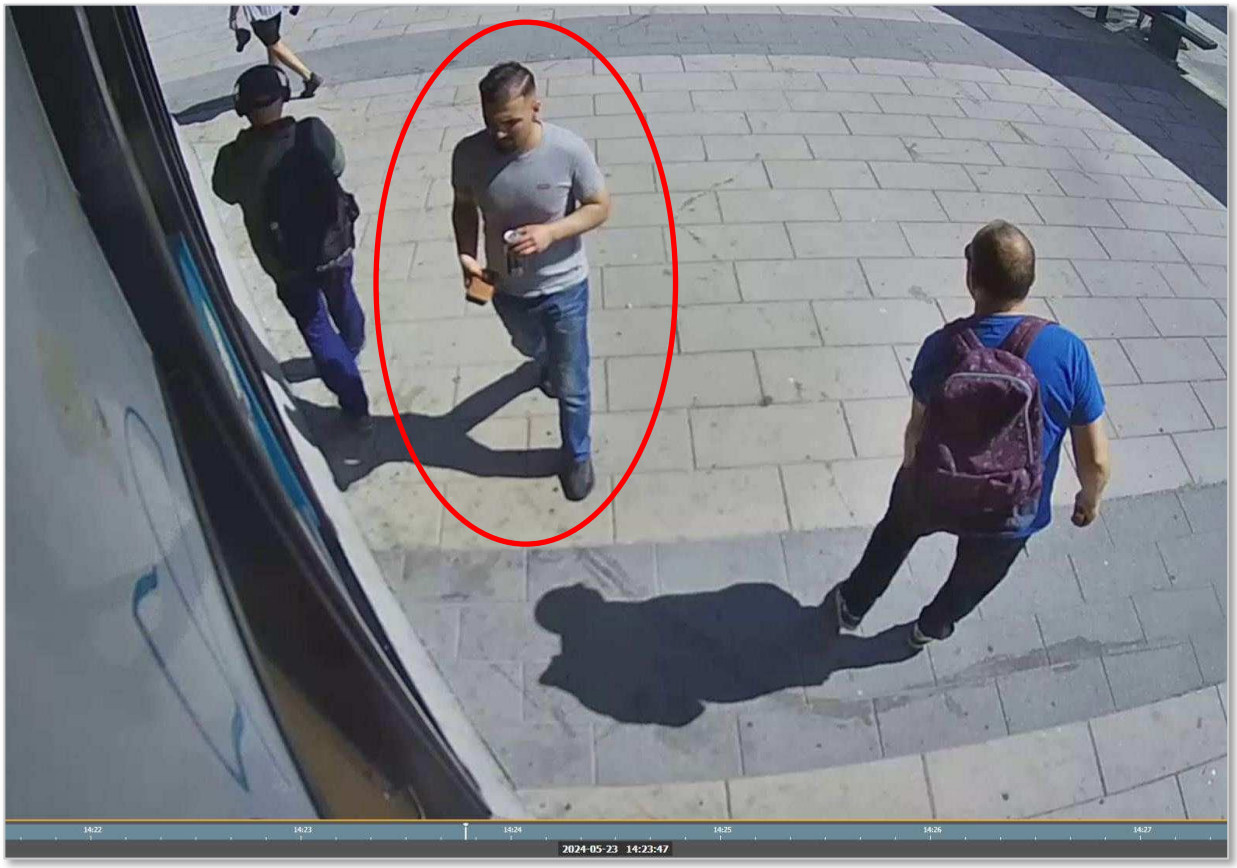


***Bild 3.*** *Hassan Rabeie syns på övervakningsfilm, 2024-05-23.*

[9] PM Övervakningsfilm 240523, Bankomat. Hassan

Uttag på kontokort tillhörande Hassan Rabeies mor Afrah Mamour 2024-05-24 vid Vita Fläcken i Kungälv. På övervakningsfilm syns Hassan Rabeie i bild. [10]

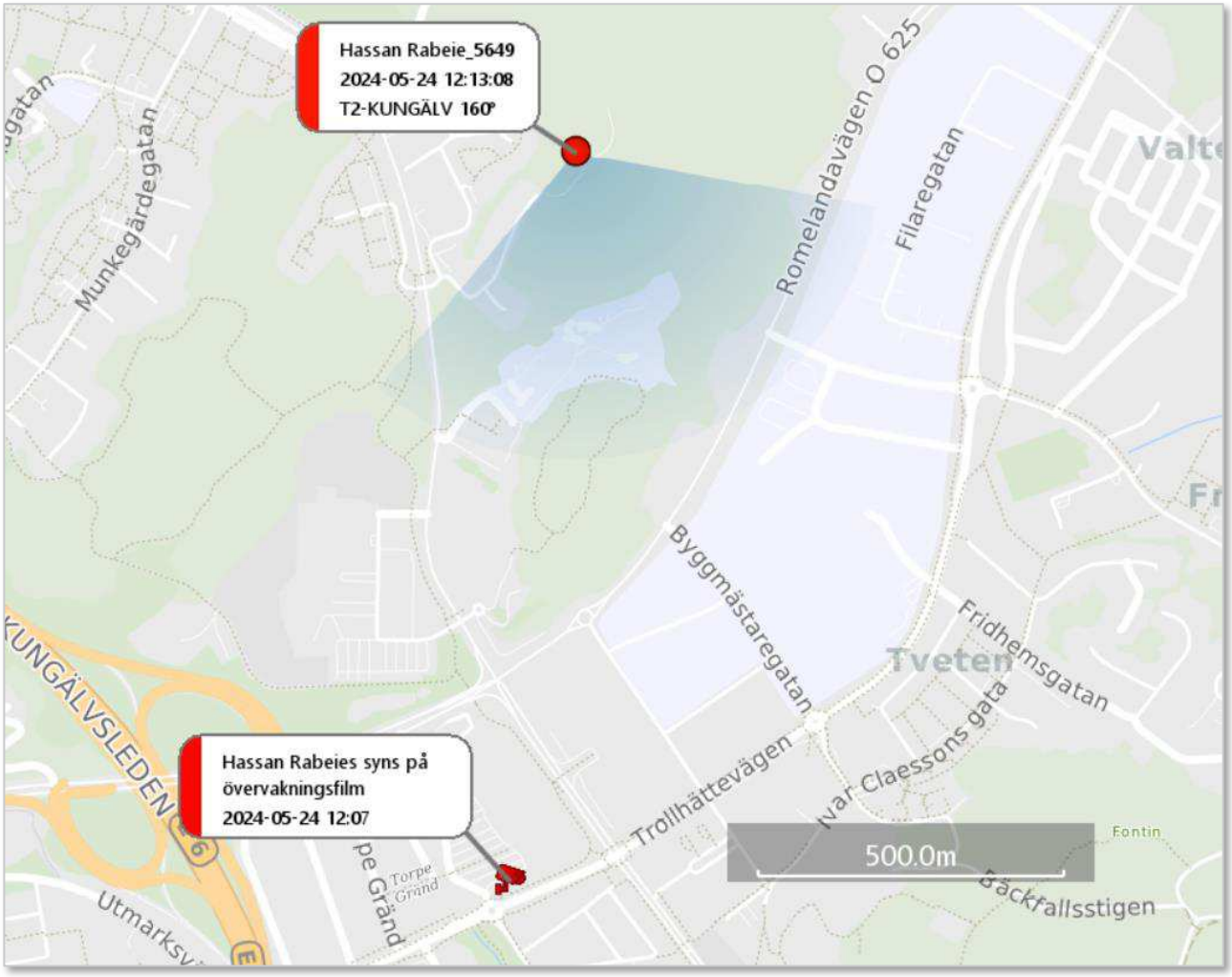


*Karta 5. Basstation [T2-KUNGÄLV 160°] i förhållande till bankomaten vid Vita Fläcken i Kungälv*

[10] PM Övervakningsfilm, Bankomat Kungälv 240524, Hassan

Bilderna nedan är från den aktuella bankomaten[11].

***Bild 4.*** *Hassan Rabeie syns på övervakningsfilm, 2024-05-24.*

[11] PM Övervakningsfilm, Bankomat Kungälv 240524, Hassan

Uttag på kontokort tillhörande Hassan Rabeies mor Afrah Mamour 2024-05-25 vid Vita Fläcken i Kungälv. På övervakningsfilm syns Hassan Rabeie i bild. [12]

***Karta 6**. Basstation [Kongahällagatan 60°] i förhållande till bankomaten vid Vita Fläcken i Kungälv*

[12] PM Övervakningsfilm, Bankomat Kungälv 240525, Hassan

Bilden nedan är från den aktuella bankomaten[13].

***Bild 5.*** *Hassan Rabeie syns på övervakningsfilm, 2024-05-25.*

[13] PM Övervakningsfilm, Bankomat Kungälv 240525, Hassan

Uttag på kontokort tillhörande Hassan Rabeies mor Afrah Mamour 2024-05-30 vid Svenska mässan i Göteborg. På övervakningsfilm syns Hassan Rabeie i bild. [14]

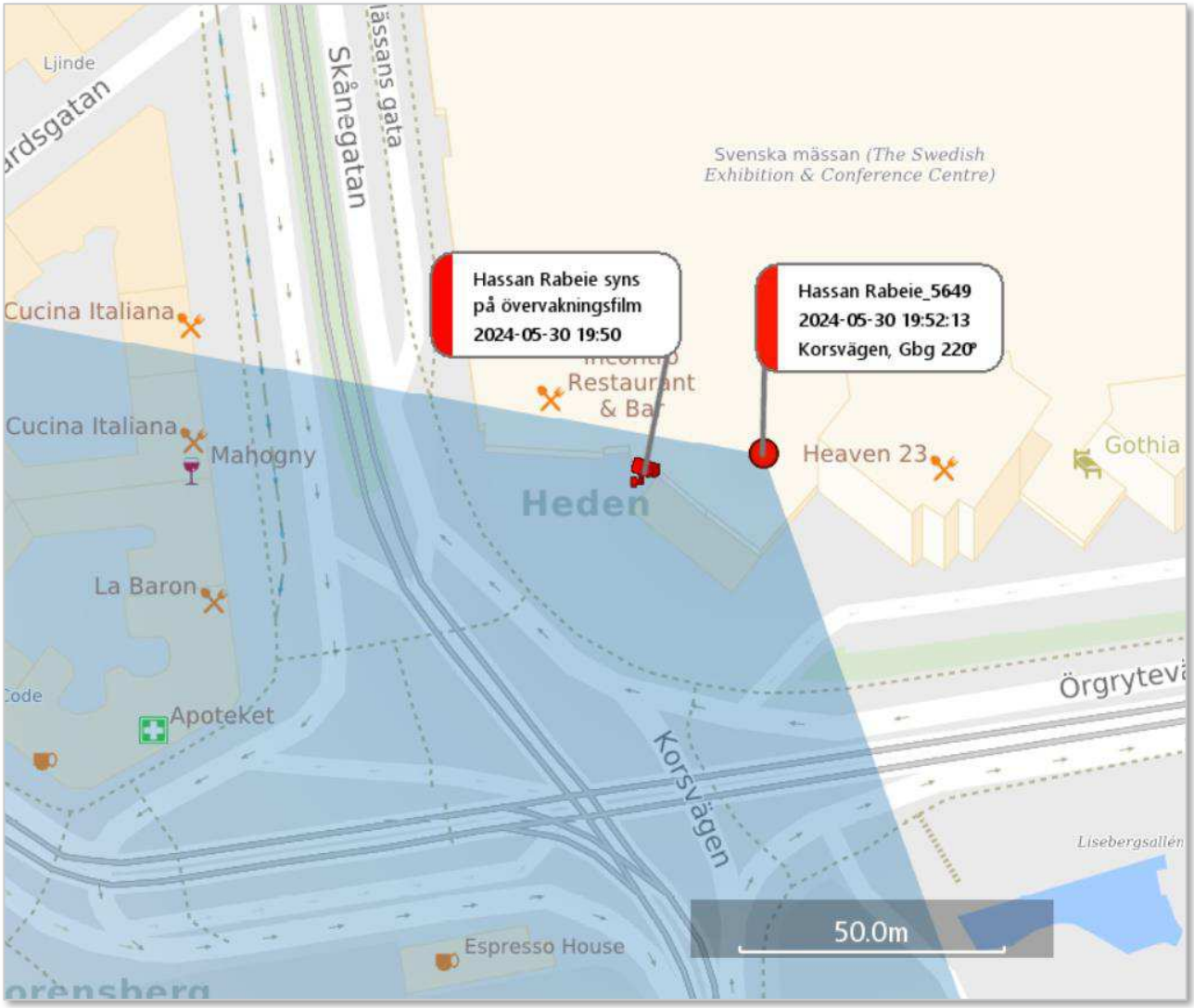


***Karta 7.*** *Basstation [Korsvägen, Gbg 220°] i förhållande till bankomaten vid Svenska mässan i Göteborg*

[14] PM Övervakningsfilm 240530, svenska mässan, Hassan

Bilden nedan är från den aktuella bankomaten[15].

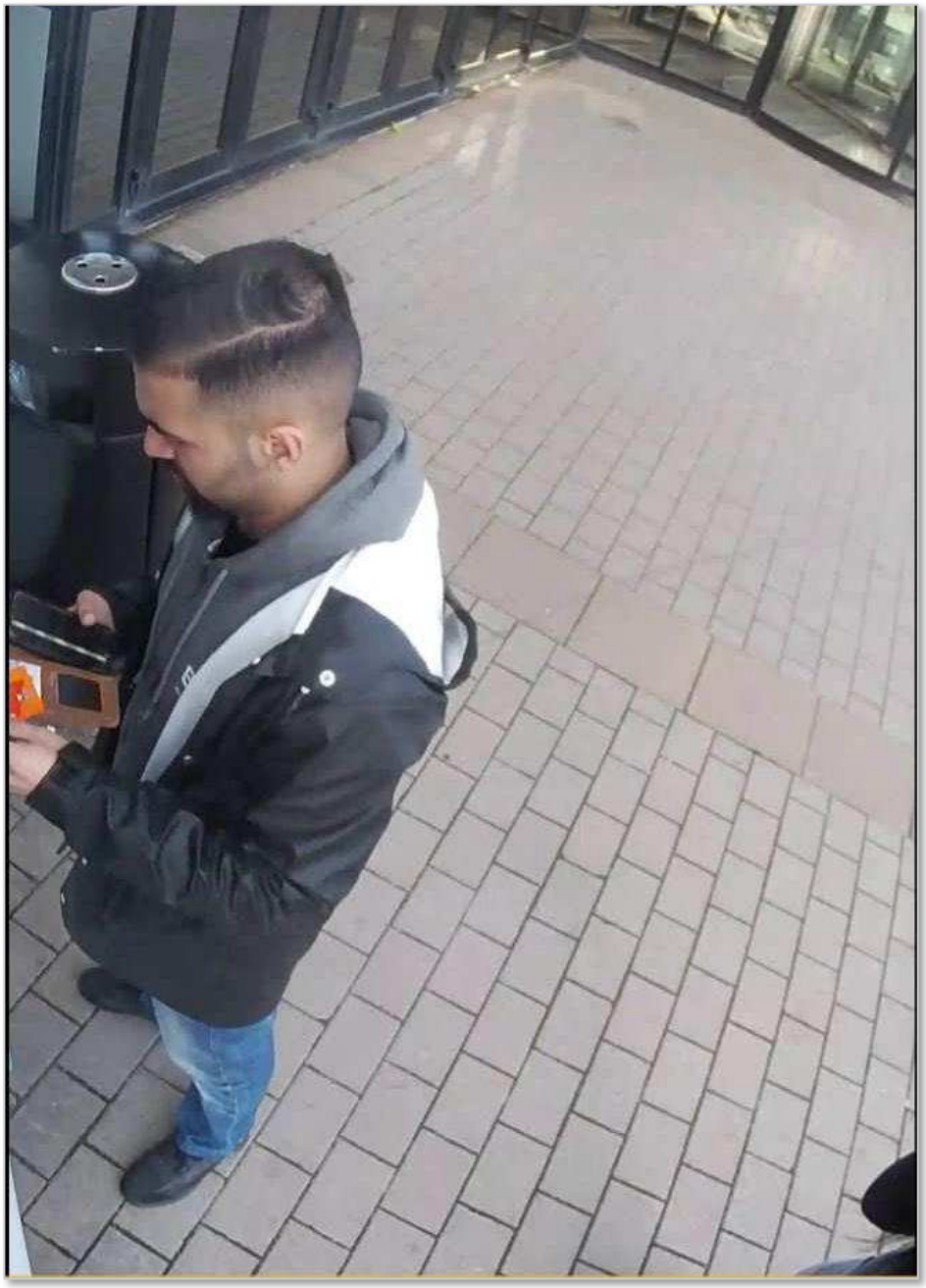

***Bild 6.*** *Hassan Rabeie syns på övervakningsfilm, 2024-05-30.*

[15] PM Övervakningsfilm 240530, svenska mässan, Hassan

Nekat kortköp för kort tillhörande Hassan Rabeies mor Afrah Mamour 2024-05-31 på McDonalds i Kungälv. På övervakningsfilm syns Hassan Rabeie i bild. [16]

***Karta 8.*** *Basstaion [T2-KUNGÄLV 160°] i förhållande till McDonalds i Kungälv*

[16] PM Övervakningsfilm Mc Donalds Kungälv 240531, Hassan

Bilden nedan är från det aktuella tillfället[17].

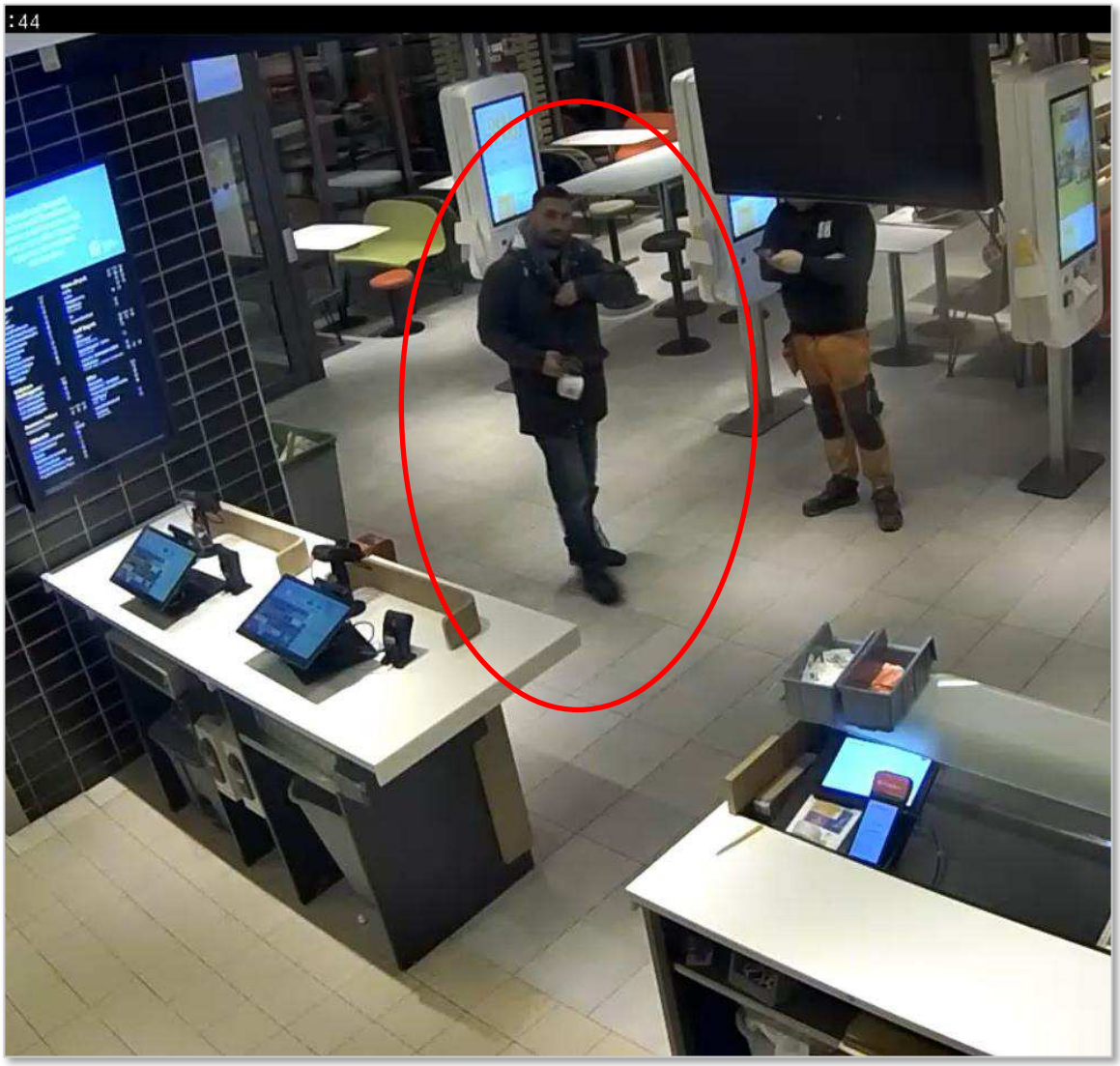


***Bild 7.*** *Hassan Rabeie syns på övervakningsfilm, 2024-05-31.*

[17] PM Övervakningsfilm Mc Donalds Kungälv 240531, Hassan

Insättning av kontater på kontokort tillhörande Hassan Rabeie 2024-06-01 vid Kungsportsplatsen i Göteborg. På övervakningsfilm syns Hassan Rabeie i bild. [18]

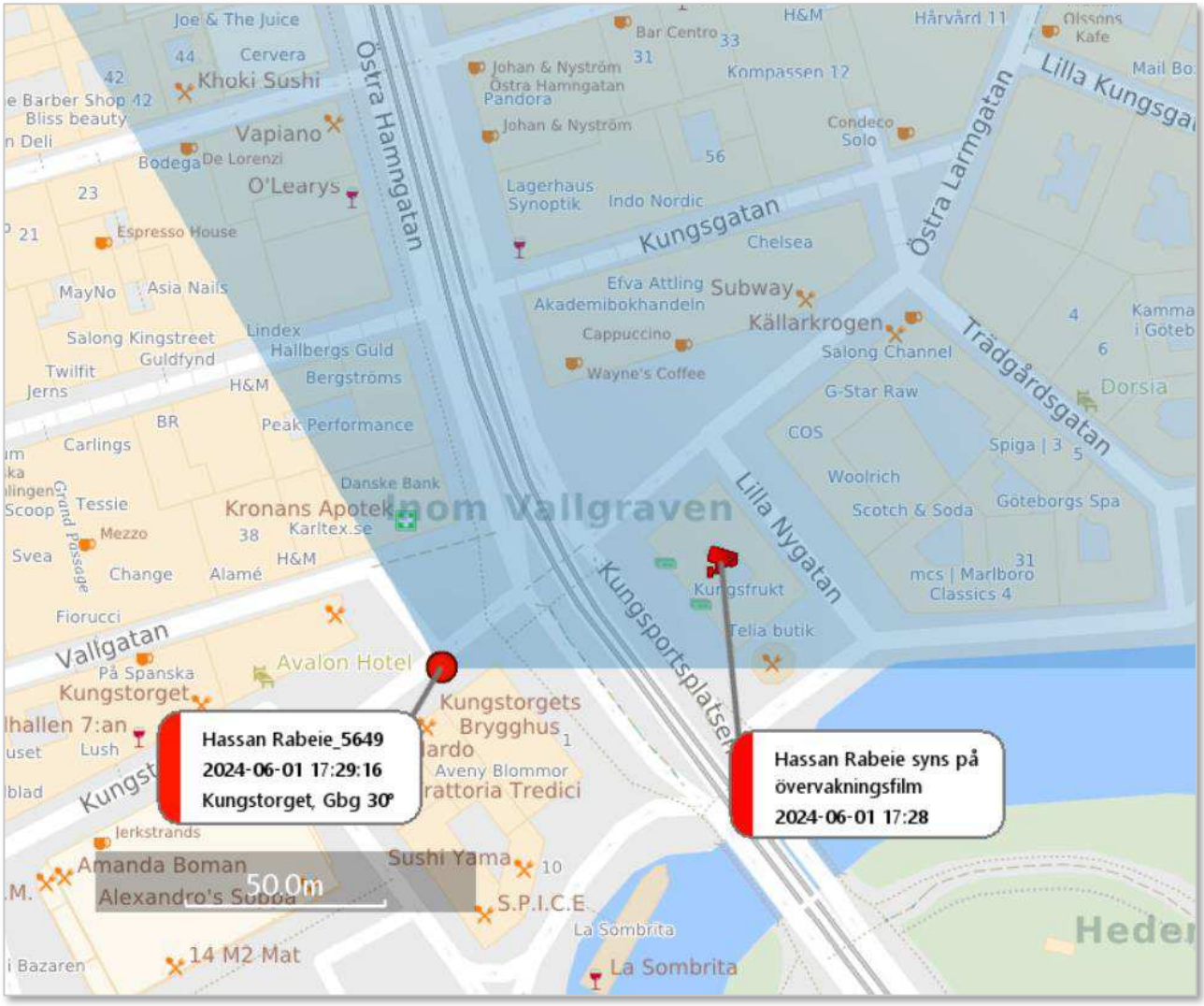


***Karta 9.*** *Basstaion [Kungstorget, Gbg 30°] i förhållande till bankomaten på Kungsportsplatsen i Göteborg*

[18] PM Övervakningsfilm, Kungsportspl. 240601, Hassan

Bilderna nedan är från den aktuella bankomaten[19].

***Bild 8.*** *Hassan Rabeie syns på övervakningsfilm, 2024-06-01.*

[19] PM Övervakningsfilm, Kungsportspl. 240601, Hassan

Uttag på kontokort tillhörande Hassan Rabeies mor Afrah Mamour 2024-06-02 vid Svenska mässan i Göteborg. På övervakningsfilm syns Hassan Rabeie i bild. [20]

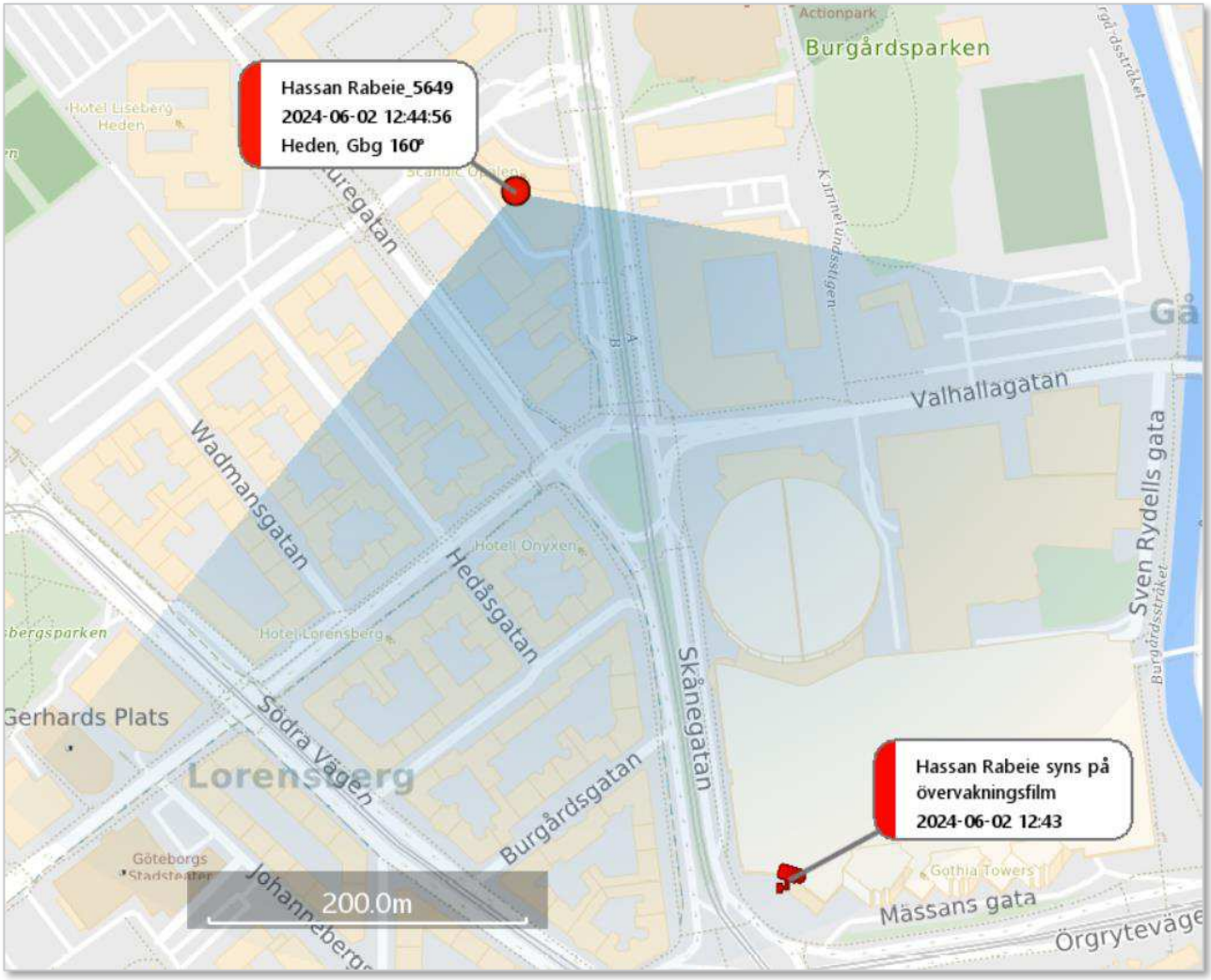


***Karta 10.*** *Basstation [Heden, Gbg 160°] i förhållande till bankomaten vid Svenska mässan i Göteborg*

[20] PM Övervakningsfilm 240602, svenska mässan, Hassan

Bilden nedan är från den aktuella bankomaten[21].

***Bild 9.*** *Hassan Rabeie syns på övervakningsfilm, 2024-06-02.*

[21] PM Övervakningsfilm 240602, svenska mässan, Hassan

# 5 Definitioner och terminologi

## *5.1 Brukare*

I brukaranalysen används termen ”brukare”. Med det menas en fysisk person som brukar ett visst mobilnummer/telefon. Personen kan antingen vara abonnent till ett registrerat telefonnummer eller användare av ett oregistrerat kontantkort. ”NN är brukare av 1111” är då detsamma som att ”NN är den person som använder och kan nås på mobilnummer 1111”.

## *5.2 IMEI-nummer*

IMEI står för International Mobile Equipment Identity och är en unik identifiering för alla mobiltelefoner. IMEI-numret består av 15 siffror som innehåller information om mobiltelefonens ursprung, modell och serienummer. De åtta första siffrorna kallas för TAC [Type Approval Code] och identifierar mobiltelefonens fabrikat och modell. IMEI-numret finns oftast utskrivet någonstans på den fysiska telefonen. Den sista siffran är en kontrollsiffra och förekomst kan variera på telefonlistor.

## *5.3 SIM-kort*

SIM står för Subscriber Identification Module och är ett elektroniskt kort som används i mobiltelefoner eller modem. Kortet utfärdas av en mobiloperatör och innehåller en elektronisk krets som programmerats med information om telefonnummer, vilka tjänster som ingår i abonnemanget samt teknik för att kryptera samtal. Även delar från den personliga telefonboken och annan information kan sparas på kortet. Det är numera vanligast att sådan information lagras på konton i det som kallas ”molnet”, en lagringstjänst som tillhandahålls över internet; iCloud etc.

### *5.4 IMSI-nummer*

IMSI står för International Mobile Subscriber Identity och är en kod som identifierar ett mobiltelefonabonnemang. Numret finns lagrat på SIM-kortet och är inte knutet till den mobiltelefon den sitter i.

### *5.5 ICCID-nummer*

ICCID står för Integrated Circuit Card Identification Number. Det är ett nummer som går att utläsa på det fysiska SIM-kortet. Varje SIM-kort har ett unikt ICCID-nummer.

### *5.6 Historisk trafikdatalista*

HÖK (hemlig övervakning av elektronisk kommunikation) är ett tvångsmedel som innebär att trafik- och lokaliseringsuppgifter (utan innehåll) hämtas in från teleoperatörer utifrån mobilnummer, IMEI-nummer, IMSI-nummer, ICCID-nummer eller ett avgränsat geografiskt område (även kallat områdesförfrågan). Beslut om HÖK ger en historisk trafikdatalista som exempelvis kan innehålla uppgifter om:

- typ av kommunikation (samtal, sms, mms eller dataanvändning),
- datum och tid för kommunikation,
- mellan vilka telefonnummer (avsändare och mottagare) kommunikation har skett,
- koppling mellan IMEI, IMSI och telefonnummer,
- vilket geografiskt område en mobiltelefon befunnit sig i vid kommunikationen,
- vilka mobiltelefoner som funnits inom ett visst område en viss tid.

### *5.7 Basstation (telefonmast)*

En basstation (telefonmast) förmedlar radiovågor mellan olika mobiltelefoner för att de ska kunna användas för att ringa och ta emot samtal, skicka och ta emot sms eller för mobildata

(surf). Basstationer kan se ut på flera olika sätt men består i huvudsak av en ställning och annan utrustning såsom sändar- och mottagarenheter. Oftast är utrustningen placerad på master eller byggnader för att den utgående signalen ska få så bra räckvidd som möjligt.

Varje antenn på en basstation betjänar ett visst geografiskt område som kallas för en cell. Det vanligaste är att en basstation har flera riktade signaler, som täcker olika geografiska celler. Det finns även så kallade omniantenner som är rundstrålande istället för riktade.

Det är valbart för operatörerna att i HÖK-listorna namnge sina basstationer. I de fall namnet saknas anges enbart basstationens cell-ID.

### 5.7.1 Basstationernas täckningsvinklar och täckningsområde

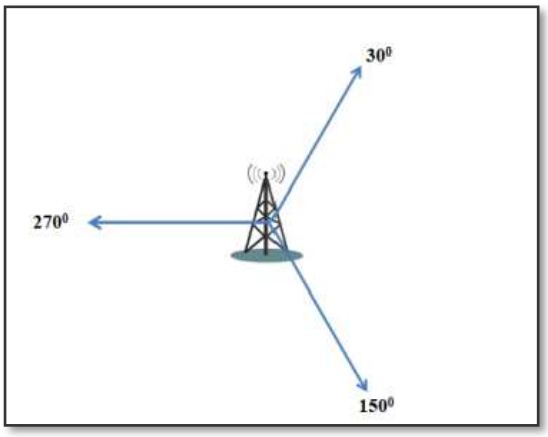


Efter basstationens namn följer ett gradtal som anger riktningen på den utgående huvudsignalen. En basstation uppsatt på en fristående mast verkar vanligen i tre riktningar, där varje riktning betjänas av en sändare, sammanlagt 360 grader. Teoretiskt sett täcker därmed varje sändare 120 grader vardera.

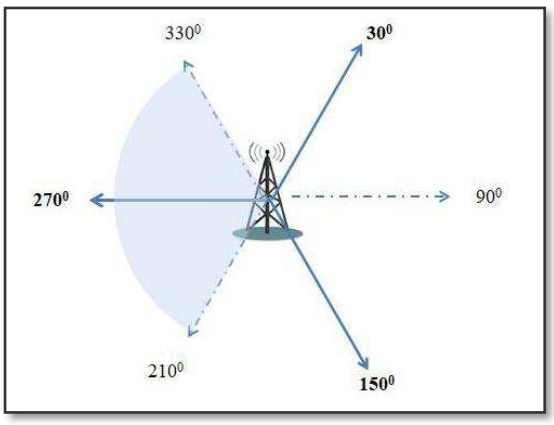


Värdet i grader anger riktningen på den utgående huvudsignalen. Signalens vågutbredning sker därefter på allt större yta på båda sidor om huvudsignalen. I figuren anges värdet 270 grader för den huvudsignal som strålar rakt västerut. Signalens vågutbredning blir i teorin +/- 60 grader om huvudsignalen, d.v.s. det blåa området i bilden.

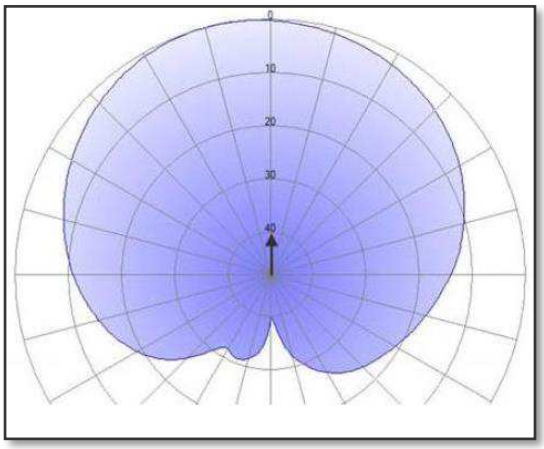


Hur långt ett täckningsområde sträcker sig beror på flera olika saker; topografi där basstationen är placerad, signalens våglängd, styrkan på signalen, antal aktiva mobila enheter under signalen, avstånd till andra basstationer, byggnation och vegetation i omgivningen som antingen kan reflektera eller dämpa signalen m.m. Trots riktning kan signalerna sprida sig mer eller mindre i alla riktningar, men med reducerad effekt. I bilden illustrerar pilen signalens huvudriktning och det blåa området illustrerar exempel på teoretisk effektfördelning.

### 5.7.2 Positionering

I analysen förekommer positionering av uppkopplande mobiltelefoner med hänvisning till det namn som operatörerna gett åt de olika basstationerna. Dessa skrivs inom hakparenteser [ ] återföljt av symbolen grader °. Det finns olika typer av historiska trafikdatalistor, vilka redogörs för nedan.

#### *5.7.2.1 Positionering samtalstrafik*

Inhämtade positioneringsuppgifter från svenska teleoperatörer över en mobiltelefons kontakt med telenätet, kommer från loggar som operatörerna har för att registrera den teletrafik som sker. Teletrafik i form av traditionella samtal och sms loggas på ett sätt som gör att det framgår tydligt vid vilken tidpunkt och vilken cell/signal en uppkoppling positioneras under.

#### *5.7.2.2 Positionering datatrafik*

Positioneringsuppgifter kopplade till mobilens datatrafik bygger på systemloggar. Positioneringsuppgift från sådan systemlogg kopplad till datatrafik möjliggör inte alltid samma tydlighet när det gäller exakt tid för uppkoppling, detta till skillnad från positioneringsuppgift från traditionellt samtal eller sms. Emellertid ger en systemlogg indikation på att telefon befunnit sig i området, varvid loggens tillförlitlighet bedöms tillsammans med andra faktiska omständigheter som identifieras i utredningsmaterialet. För att korrekt tolka dessa positioneringsuppgifter

behöver därför ytterligare analys genomföras för att säkerställa vilka uppgifter om positioneringen som är tillförlitliga.

#### *5.7.2.3 Positionering Location Update*

En påslagen mobiltelefon känner alltid till vilket område den är närvarande i och återrapporterar det till mobilnätet. Mobiltelefonen rapporterar alltså sin position utan att faktisk kommunikation behöver ske. Tre vanliga situationer då en Location Update inträffar är efter att en viss tidsperiod gått, när en mobiltelefon slås på efter att ha varit avstängd, eller när en mobiltelefon korsat ett fördefinierat antal basstationer. Location Update är ett komplement till ordinarie samtalslista på grund av att den kan visa positioner på en påslagen mobiltelefon fastän ordinarie utgående/inkommande trafik saknas. Som en följd kan listor över Location Updates innehålla långt fler positioneringar än en lista som anger kommunikationstrafik.

## *5.8 Analys av basstationsuppkopplingar*

Genom att analysera vilka basstationer en enhet kopplar upp mot kan brukarens levnadsmönster urskiljas vad gäller geografiska platser för exempelvis arbete och bostad.

### 5.8.1 Frekvensanalys

De mest frekventa basstationsuppkopplingarna kan listas för att identifiera de vanligast förekommande områdena som brukaren vistas i. Dessa kan sedan jämföras mot kända adresser.

### 5.8.2 Dygnsvila

Analys av dygnsvila innebär att identifiera återkommande uppehåll i den utgående trafiken, för att sedan kartlägga sista basstationsuppkopplingen före uppehåll och första basstationsuppkopplingen efter uppehåll. På så sätt kan det område eller stadsdel där brukaren har sitt boende identifieras.

### *5.9 Kontaktnät*

Ett fallande kontaktnät på brukarens motparter kan sammanställas från inhämtade historiska trafikdatalistor genom summering av antal trafikposter per motpart. Kontaktnätet visar vilka motparter brukaren har flest kontakter/kontaktförsök med. Kontaktnätet ger information om vilka som ingår i bekantskapskretsen kring brukaren. Abonnentnamnen på motparterna är hämtade från uppgifter i utredningen.

Polisen

PM 1 (4) HEMLIG

Diarienr (åberopas) 5000-K683664-24

Infoklass Mycket högt skyddsvärde

Datum 2025-04-15

Polismyndigheten

# PM - Brukarmönster för telefonnummer 46735815649

Följande PM redogör för brukarmönster i inhämtat HÖK-material (Hemlig övervakning av elektronisk kommunikation) för telefonnummer 46735815649. Detta nummer kommer vidare att benämnas som **Hassan Rabeie_5649**.[1] Med ett brukarmönster menas hur ett telefonnummer används, exempelvis vilka personer aktuellt telefonnumer är i kontakt med samt basstationer det positionerar mot. Syftet är att identifiera likheter samt avvikelser i hur telefonnummret brukas. Inhämtad historisk trafikdatalista från operatören Tele2 för **Hassan Rabeie_5649** innehåller trafikposter för tidsperioden 2024-05-08 till 2024-06-10. Sista aktiviteten i den historiska trafikdatalistan sker 2024-06-05. Detta innebär att det efter 2024-06-05 (klockan 00:05) inte finns någon datatrafik, utgående samtal/sms, eller besvarade inkommande samtal/sms. Detta tyder på att numret slutar brukas denna dag.

I inhämtade historiska trafikdatalistan för **Hassan Rabeie_5649**, framgår att bland de mest frekventa motparterna finns telefonnummer kopplade till personer i Hassan Rabeies närhet. Den inhämtade historiska trafikdatalistan visar på att Hassan Rabeie dagligen har kontakt med medlemmar från sin familj.[2]

***Kontakter***

Under dygnet 2024-06-03 har Hassan Rabeie kontakt med sin mor, far och bror. Även samtal till ett hyrbilsföretag förekommer. Under dygnet 2024-06-04 har

[1] Brukaranalys Hassan Rabeie
[2] Brukaranalys Hassan Rabeie

Hassan Rabeie kontakt med sin mor och bror. Utöver sin familj förekommer kontakt med **Linus Eriksson_3109**,[3] vilket sker senare på kvällen. Ingen ytterligare kontakt sker under dessa dagar enligt den inhämtade historiska trafikdatalistan.

***Positionering***

En telefon som används dagligen har uppkopplingar mot basstationer i form av data, samtal och/eller SMS samt MMS. Saknas uppkopplingar under en längre tid i den historiska trafikdatalistan kan det tyda på att telefonen är avstängd alternativt att telefonen inte brukas aktivt.

Under den inhämtade perioden brukas **Hassan Rabeie_5649** dagligen då det förekommer uppkopplingar mot basstationer i form av data, samtal och/eller SMS regelbundet under dygnet. Vid några tillfällen framkommer det att **Hassan Rabeie_5649** saknar aktivitet i form av kontakter/kommunikation som indikerar att telefonen inte brukas aktivt eller är avstängd. Tabellen nedan redogör för de tillfällen då det inte förekommer någon aktivitet eller uppkoppling, i två timmar eller mer, samt att en geografisk förflyttning mellan basstationer sker innan och efter denna inaktivitet.

| Typ av kommunikation | Brukare | Datum | Tid | Längd | Basstation |
|---|---|---|---|---|---|
| Data | **Hassan Rabeie_5649** | 2024-05-23 | 15:12:28 | 00:10:15 | Lunden 180° |
| Data | **Hassan Rabeie_5649** | 2024-05-23 | 18.08:48 | 00:15:00 | Bäckebolmotet 270° |
| … | … | … | … | … | … |
| Data | **Hassan Rabeie_5649** | 2024-05-23 | 21:09:42 | 00:08:23 | Sävenäs, Gbg 140° |
| Data | **Hassan Rabeie_5649** | 2024-05-23 | 23:23:07 | 23:23:07 | Bohus 270° |
| … | … | … | … | … | … |
| Data | **Hassan Rabeie_5649** | 2024-05-24 | 16.41:40 | 00:07:04 | Nellickevägen 20° |
| Data | **Hassan Rabeie_5649** | 2024-05-24 | 19.19:34 | 00:07:05 | Lunden 180° |
| … | … | … | … | … | … |

[3] Brukaranalys Linus Eriksson

| | | | | | |
|---|---|---|---|---|---|
| UT Samtal | **Hassan Rabeie_5649** | 2024-05-24 | 22:50:07 | 00:01:15 | Lunden 180° |
| Data | **Hassan Rabeie_5649** | 2024-05-25 | 00:44:24 | 00:15:00 | Kärra, Gbg 130° |
| … | … | … | … | … | … |
| UT Samtal | **Hassan Rabeie_5649** | 2024-05-25 | 22:38:39 | 00:00:01 | Lunden 180° |
| Data | **Hassan Rabeie_5649** | 2024-05-26 | 00:23:47 | 00:15:00 | Tagene 50° |

| | | | | | |
|---|---|---|---|---|---|
| … | … | … | … | … | … |
| Data | **Hassan Rabeie_5649** | 2024-05-26 | 21:32:01 | 00:13:45 | T2-EKMANSKA 190° |
| Data | **Hassan Rabeie_5649** | 2024-05-27 | 01:44:01 | 00:15:00 | Kärra, Gbg 130° |
| … | … | … | … | … | … |
| Data | **Hassan Rabeie_5649** | 2024-05-27 | 21:44:10 | 00:12:55 | T2-ERNST JUNGENS PLATS 315° |
| Data | **Hassan Rabeie_5649** | 2024-05-28 | 01:33:26 | 00:15:00 | Kärra, Gbg 250° |
| … | … | … | … | … | … |
| Data | **Hassan Rabeie_5649** | 2024-05-28 | 19:15:05 | 00:04:43 | Svenska Mässan, Gbg 160° |
| Data | **Hassan Rabeie_5649** | 2024-05-28 | 23:17:09 | 00:09:08 | Kärra, Gbg 250° |
| … | … | … | … | … | … |
| Data | **Hassan Rabeie_5649** | 2024-05-29 | 23:12:40 | 00:08:03 | Tingstad norr 310° |
| Data | **Hassan Rabeie_5649** | 2024-05-30 | 01:11:01 | 00:15:00 | Kärra, Gbg 250° |

***Tabell 1.*** *Information från historisk trafikdatalista*

### *Hassan Rabeie_5649 slutar brukas*

Den sista utgående aktiviteten/kontakten i den historiska trafikdatalistan för **Hassan Rabeie_5649** sker 2024-06-04 klockan 23:52:27 och är ett sms till **Linus Eriksson_3109**.[4] Strax därefter klockan 23:52:33 finns ett inkommande samtal från **Linus Eriksson_3109**, samtalet varar i 25 sekunder. Klockan 00:05:31 kopplar **Hassan Rabeie_5649** upp för sista gången, då mot basstation [Peppared, Mölndal 70°]. Vidare förekommer enbart inkommande trafik i form av SMS och samtal som inte besvaras. **Hassan Rabeie_5649** brukas därmed inte aktivt efter klockan 00:05:31 den 5 juni 2024.

| Typ av kommunikation | Från | Till | Datum | Tid | Längd |
|---|---|---|---|---|---|
| UT SMS | **Hassan Rabeie_5649** | **Linus Eriksson_3109** | 2024-06-04 | 23:52:27 | |
| Samtalsförsök | **Linus Eriksson_3109** | **Hassan Rabeie_5649** | 2024-06-04 | 23:52:27 | 00:00:00 |
| IN Samtal | **Linus Eriksson_3109** | **Hassan Rabeie_5649** | 2024-06-04 | 23:52:33 | 00:00:25 |
| Data | **Hassan Rabeie_5649** | | 2024-06-05 | 00:05:31 | 00.04:42 |

***Tabell 2.*** *Information från historisk trafikdatalista*

[4] Brukaranalys Linus Eriksson

Polisen

# PM

Hassan Rabeie kontaktnät _0422 och _5649

Signerad av

Signerad datum

Enhet
Region Väst, Grova brott 6 PO Storgöteborg

Diarienr
5000-K683664-24

| Uppgiftslämnare | Datum | Tid |
|---|---|---|
| Edvardsson, Therése | 2025-03-31 | 10:45 |

| Beslag verkställt | Material för analys |
|---|---|
| Nej | Nej |

Mottaget

Mottaget datum

Tid

Sätt på vilket uppgift lämnats

Upprättad av
Therése Edvardsson

Uppgiften avser

Uppgift

**Enligt Brukaranalys Hassan Rabeie förekommer nedan nummer i Kontaktnät.**
**Mobilnummer _5649 tillhörande Hassan Rabeie:**

Nummer _8224
Personen förekommer som anhörig.

Nummer _1887
Personen förekommer som anhörig.

Nummer_0140
Taxibolag.

Nummer_7670
Personen förekommer som anhörig.

Nummer _6657
Personen förekommer inte på annan plats i utredningen.

**Mobilnummer tillhörande Hassan Rabeie _0422:**

Nummer _8224
Personen förekommer som anhörig.

Nummer _0451
Förekommer i utredningen, se Brukaranalys Vide Atterstam.

Nummer _0069
Personen förekommer inte på annan plats i utredningen.

Nummer _8215
Personen förekommer inte på annan plats i utredningen.

Nummer 7670
Personen förekommer som anhörig.

I tjänsten
Pa Edvardsson

HEMLIG

PO Storgöteborg

Grova brott

Operativ analys

# Brukaranalys

Vide Atterstam

Telefonnummer 46722020451

Telefonnummer 436789022514201

Medhjälp till mord

5000-K683664-24

Grov skadegörelse genom brand

Grovt skyddande av brottsling

5000-K689365-24

# Innehåll

**1 BAKGRUND OCH SYFTE ..... 4**

**2 METOD OCH MATERIAL ..... 4**

2.1 Avgränsningar ..... 4

2.1.1 Historisk trafikdatalista 46722020451 ..... 4

2.1.2 Historisk trafikdatalista 436789022514201 ..... 4

**3 SLUTSATS ..... 5**

3.1 Telefonnummer 46722020451 ..... 5

3.2 Telefonnummer 436789022514201 ..... 5

**4 PREMISSER ..... 6**

4.1 Personalia ..... 6

4.2 Bostadsadress ..... 7

4.3 Telefonnummer 46722020451 ..... 8

4.3.1 Övergripande information ..... 8

4.3.2 Historisk trafikdatalista ..... 9

4.3.3 Kontaktnät ..... 9

4.3.4 Frekvensanalys av basstationsuppkopplingar ..... 10

4.3.5 Teknisk undersökning av beslag ..... 12

4.4 Telefonnummer 436789022514201 ..... 13

4.4.1 Övergripande information ..... 13

4.4.2 Kontaktnät ..... 14

4.4.3 Frekvensanalys av basstationsuppkopplingar ..... 15

**5 DEFINITIONER OCH TERMINOLOGI ..... 17**

5.1 Brukare ..... 17

5.2 IMEI-nummer ..... 17

5.3 SIM-kort ..... 17

5.4 IMSI-nummer ..... 18

5.5 ICCID-nummer ..... 18

5.6 Historisk trafikdatalista ..... 18

5.7 Basstation (telefonmast) ..... 18

5.7.1 Basstationernas täckningsvinklar och täckningsområde ..... 19

5.7.2 Positionering ..... 20

5.7.2.1 Positionering samtalstrafik ..... 20
5.7.2.2 Positionering datatrafik ..... 20
5.7.2.3 Positionering Location Update ..... 21
5.8 Analys av basstationsuppkopplingar ..... 21
5.8.1 Frekvensanalys ..... 21
5.8.2 Dygnsvila ..... 21
5.9 Kontaktnät ..... 22

# 1 Bakgrund och syfte

I samband med utredning av ärende gällande mord uppstår misstanke om brott kopplat till telefonnummer 46722020451 och 436789022514201. Syftet med brukaranalysen är därför att försöka identifiera brukaren av telefonnummer 46722020451 och 436789022514201.

# 2 Metod och material

Underlaget till brukaranalysen utgörs framför allt av abonnemangsuppgifter från operatören och inhämtad historisk trafikdatalista enligt HÖK (Hemlig övervakning av elektronisk kommunikation) på telefonnummer 46722020451 och 436789022514201. Materialet har analyserats mot uppgifter i utredningen.

## *2.1 Avgränsningar*

### 2.1.1 Historisk trafikdatalista 46722020451

Inhämtad historisk trafikdatalista från operatören Hi3G för telefonnummer 46722020451 innehåller trafikposter för tidsperioden 2023-12-09 till 2024-06-08.

### 2.1.2 Historisk trafikdatalista 436789022514201

Inhämtad historisk trafikdatalista från operatören Tele2 för telefonnummer 436789022514201 innehåller trafikposter för tidsperioden 2024-06-02 till 2024-06-06.

# 3 Slutsats

## *3.1 Telefonnummer 46722020451*

Vide Atterstam kopplas som huvudsaklig brukare till telefonnummer 46722020451 genom följande omständigheter:

- Telefonnummer 46722020451 är enligt operatören Hi3G registrerat på Frida Djurberg som är Vide Atterstams mor.
- Bland de mest frekventa kontakterna för telefonnummer 46722020451 finns telefonnummer kopplade till personer i Vide Atterstams närhet.
- Den mest frekventa basstationen för telefonnummer 46722020451 står i närheten av Vide Atterstams bostad i Göteborg.
- Av extraktion av data i en telefon som brukat telefonnumret, återfinns flera uppgifter som knyter Vide Atterstam till telefonen.

Telefonnummer 46722020451 kommer vidare i rapporten även benämnas som **Vide Atterstam_0451**.

## *3.2 Telefonnummer 436789022514201*

Vide Atterstam kopplas som huvudsaklig brukare till telefonnummer 436789022514201 genom följande omständigheter:

- Telefonen togs i beslag från Vide Atterstam i samband med att han greps 2024-06-06.
- Den mest frekventa basstationen för telefonnummer 436789022514201 står i närheten av Vide Atterstams bostad i Göteborg.
- I samband med att Vide Atterstam grips, sker sista uppkopplingen i telenätet på det aktuella telefonnumret.

Telefonnummer 436789022514201 kommer vidare i rapporten även benämnas som **Vide Atterstam_4201**.

# 4 Premisser

## *4.1 Personalia*

Vide Atterstam med personnummer 20050122–1055 var under perioden 2023-12-18 till 2024-06-10 bosatt på Wingårdsgatan 12 A i Göteborg.[1] Vide Atterstam har en flickvän som heter Maess Abbas och en mor som heter Frida Djurberg.[2] Vide Atterstam greps 2024-06-06 klockan 19:17 på Munkebäcksgatan i Göteborg. [3] Vid genomförande av husransakan på Wingårdsgatan 12 A 2024-06-06 kl 20:10 påträffas Maess Abbas på adressen. [4]

Källa RES 2024-05-06

[1] PM Humanas Stödboende Göteborg
[2] PM BG88749-1, Telefongenomgång Vide Atterstam, Iphone
[3] PM Anhållen i sin utevaro, mordärende, Munkebäcksgat.
[4] PM Husrannsakan Wingårdsgatan 12A

### *4.2 Bostadsadress*

Kartbilden nedan visar Vide Atterstams folkbokföringsadress. Den mindre kartbilden i hörnet visar bostadsadressen i förhållande till Göteborg.

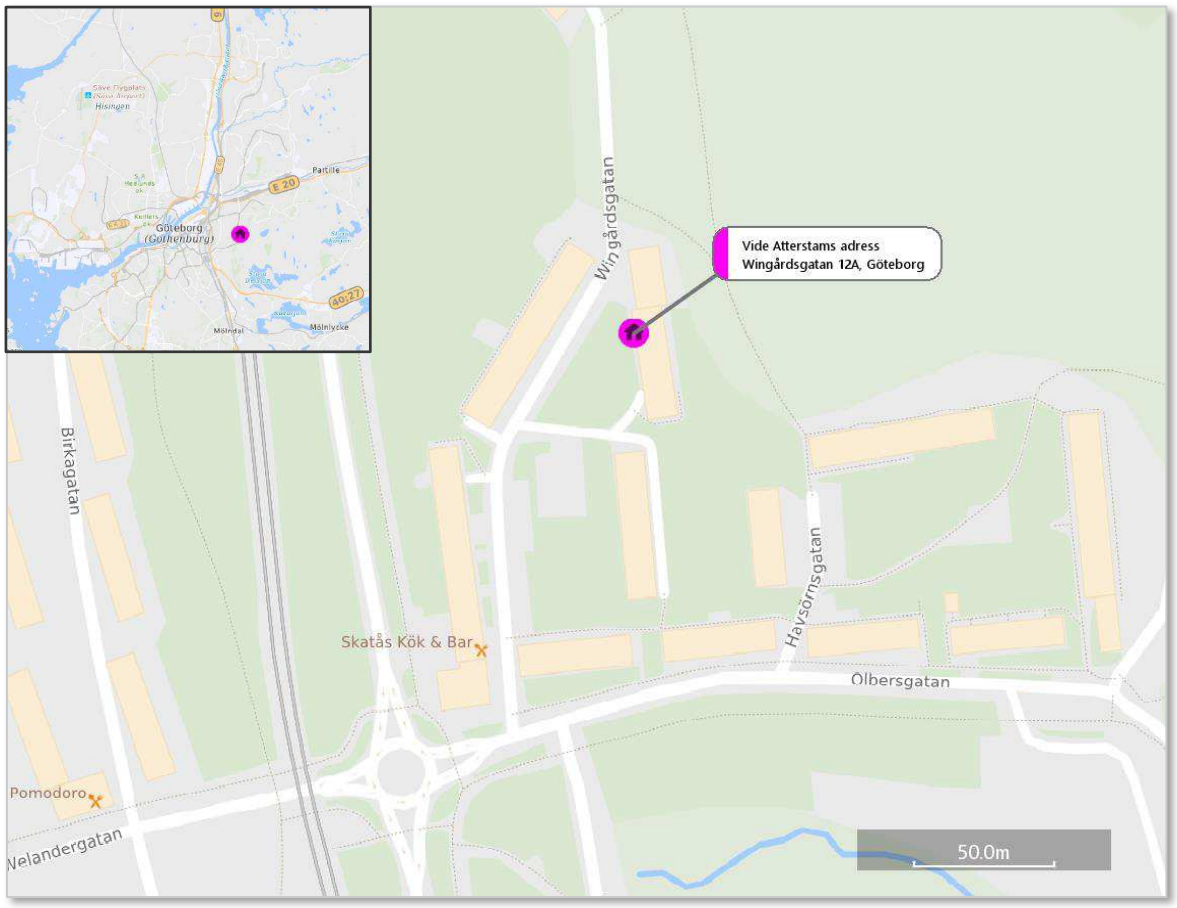


***Karta 1.*** *Vide Atterstams bostadsadress i Göteborg*

## *4.3 Telefonnummer 46722020451*

### 4.3.1 Övergripande information

Vid förfrågan till operatören Hi3G om abonnemangsuppgifter på telefonnummer 46722020451 vid tiden för brottet, uppger de att Vide Atterstams mor Frida Djurberg är registrerad abonnent på numret. [5]

Under den inhämtade tidsperioden 2023-12-09 till 2024-06-08 har telefonnummer 46722020451 brukats i flera telefoner.

En telefon med IMEI-nummer 35645910234535 som motsvarar telefonmodell iPhone XR (A2105) under perioden 2023-12-09 till 2024-04-01. Telefonen finns inte i beslag.

En telefon med IMEI-nummer 35971039775449 som motsvarar telefonmodell iPhone 12 (A2403) under perioden 2024-04-01 till 2024-04-24. Telefonen togs i beslag i ett annat ärende 2024-04-23.[6]

En telefon med IMEI-nummer 35484809829555 som motsvarar telefonmodell iPhone X (A1865) under 2024-04-24. Telefonen finns inte i beslag.

***Bild 1.*** *iPhone 13 (A2633)*

En telefon med IMEI-nummer 35828894106946 som motsvarar telefonmodell iPhone 13 (A2633) under perioden 2024-04-24 till 2024-06-06. Aktuell telefon togs i beslag i samband med husransakan i fordon ORG866 2024-07-18 (2024-5000-BG88749-1) även Vide Atterstams nationella ID-kort anträffades i mobilfodralet.[7] Vide Atterstam befann sig i fordonet med registreringsnummer ORG866 då han frihetsberövas 2024-06-06 på Munkebäcksgatan i Göteborg.[8]

[5] Abonnentsförfrågan (LEK) gällande telefonnummer 46722020451
[6] PM BG49038-1 Vide Atterstam
[7] PM BG70043-1 Undersökning av fordon ORG866
[8] PM Anhållen i sin utevaro, mordärende, Munkebäcksgat.

### 4.3.2 Historisk trafikdatalista

Den sista utgående aktiviteten i den historiska trafikdatalistan för **Vide Atterstam_0451** sker 2024-06-06 klockan 19:13. Det är ett samtal till **Babak Teherani Jam_7297**.[9] Därefter förekommer det enbart inkommande samtalsförsök och inkommande SMS samt datatrafik.

### 4.3.3 Kontaktnät

Tabellen nedan visar de mest frekventa motparterna för **Vide Atterstam_0451** under perioden 2023-12-09 till 2024-06-08.

| Motpart nummer | Motpart namn | Motpart Källa | Motpart relation | Antal av Motpart |
|---|---|---|---|---|
| 467xxxx7082 | Elvira Brink | Polisens utredningssystem | - | 3 722 |
| 467xxxx7633 | Maess Abbas | Tele2 | Flickvän | 1 175 |
| 467xxxx0036 | Jenny Wissén | Polisens utredningssystem | - | 949 |
| 467xxxx6650 | Vicenso Sota | Hi3G | - | 734 |
| 467xxxx1127 | Frida Djurberg | GetSwish | Mor | 592 |
| 467xxxx0422 | Hassan Rabeie | Polisens utredningssystem | Medmisstänkt | 541 |
| … | | | | … |
| Totalt | | | | 11 914 |

***Tabell 1.*** *Frekvensanalys motparter för* ***Vide Atterstam_0451***

[9] Brukaranalys Babak Teherani Jam

Det andra numret i tabellen går enligt Tele2 till Maess Abbas, som enligt uppgifter i utredningen är Vide Atterstams Flickvän. Femte numret går enligt Swish till Frida Djurberg, som är Vide Atterstams mor. Kontakterna med Vide Atterstams flickvän och mor står för 14,8 % av de totala kontakterna.

### 4.3.4 Frekvensanalys av basstationsuppkopplingar

Tabellen nedan visar de mest frekventa basstationerna för **Vide Atterstam_0451** under perioden 2023-12-09 till 2024-06-08.

| Basstation | Antal av basstation |
|---|---|
| Birkagatan 41B 70° | 4 504 |
| Lilliegatan 2-12 120° | 223 |
| Lilliegatan 2-12, Goteborg 120° | 148 |
| Kastenhofsmotet, Lerum 310° | 107 |
| Byfogdegatan 4,8 / von Utfallsgat. 2, Goteborg 125° | 50 |
| … | … |
| Totalt | 6 780 |

***Tabell 2.*** *Frekvensanalys basstationer för* ***Vide Atterstam_0451***

Den mest frekventa basstationen [Birkagatan 41B 70°] står för 66,4 % av de totala uppkopplingarna. Basstation [Birkagatan 41B 70°] står i närheten av Vide Atterstams adress på Wingårdsgatan 12 A i Göteborg, se kartbild nedan.

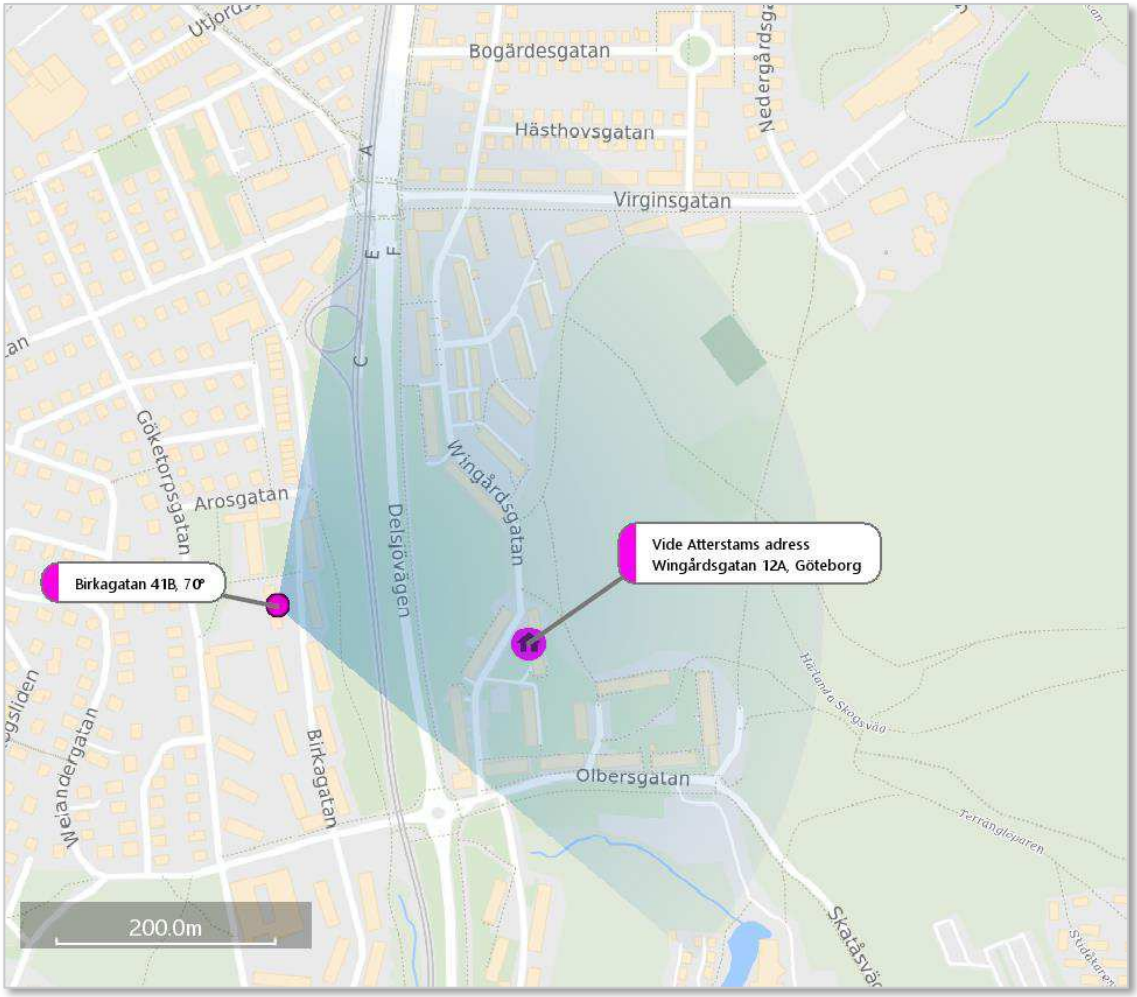


***Karta 2.*** *Basstation [Birkagatan 41B 70°] i förhållande till Wingårdsgatan 12 A i Göteborg*

### 4.3.5 Teknisk undersökning av beslag

En genomgång av den telefon som brukat aktuellt telefonnummer (IMEI 358288941069469 och beslag 2024-5000-BG88749-1) under perioden 2024-04-24 till 2024-06-06 har gjorts. Vid genomgång av telefon (IMEI 358288941069469 och beslag 2024-5000-BG88749-1) har information om telefonens brukare framkommit och följande är ett urval av denna inforamtion:[10]

- Apple ID kopplat till telefonen: videatterstam05@gmail.com och vide.atterstam@icloud.com.
- Kontonamn på Uber är Vide Atterstam kopplat till mejladress vidatt0122@edu.lerum.se
- Gmail är videatterstam05@gmail.com.
- Telefonnummer 467xxxx1127 är i telefonen döpt till ”mamma”. Numret är enligt Swish knutet till Vide Atterstams mor Frida Djurberg.
- Telefonnummer 467xxxx7633 är i telefonen döpt till ” ❤ ”. Numret är enligt Tele2 knutet till Vide Atterstams flickvän Maess Abbas.

[10] PM BG88749-1, Telefongenomgång Vide Atterstam, Iphone

## *4.4 Telefonnummer 436789022514201*

### 4.4.1 Övergripande information

Under den inhämtade tidsperioden 2024-06-02 till 2024-06-06 har telefonnummer 436789022514201 brukats i en telefon med IMEI-nummer 35034957852745 som motsvarar telefonmodell Google Pixel 8a. Telefonnumret är kopplat till ett e-sim.[11] En likadan telefon togs i beslag i samband med att Vide Atterstam greps den 2024-06-06 (2024-5000-BG70061-1).[12]

Telefonen som togs i beslag har IMEI-nummer 35034957852744, då det endast är den sista siffran i IMEI-numret som skiljer sig åt är det troligtvis samma telefon.[13] Ingen extraktion av telefonen har kunnat genomföras.[14] Därför har inte något IMEI-nummer kopplat till e-sim kunnat identifierats. Bilden till vänster visar en likadan telefonmodell. Den sista uppkopplingen som sker i telenätet (**Vide Atterstam_4201**) är 2024-06-06 klockan 19:29, dvs i samband med att Vide Atterstam grips.

***Bild 2.*** *Google Pixel 8a*

**Vide Atterstam_4201** aktiveras 2024-06-02 enligt den historiska trafikdatalistan. Dagen efter 2024-06-03 finns det ett inkommande sms från SIGNAL och ett sms från Telegram. Det första samtalsförsöket sker 2024-06-05 klockan 22:38, därefter sker det nya samtalsförsök klockan 23:52, klockan 23:53 och det sista samtalsförsöket sker 2024-06-06 klockan 00:01. Samtliga utgående samtalsförsök är till **Babak Teherani Jam_7297.**[15] Klockan 01:53 sker ett samtalförsök till ett telefonnummer som saknar operatör, det är den sista utgående aktiviteten i den historiska trafikdatalistan för **Vide Atterstam_4201.** Se tabell nedan.

[11] KÄLLA
[12] PM Anhållen i sin utevaro, mordärende, Munkebäcksgat.;Tvångsmedel, beslag 2024-5000-BG70061-1 platsbeskrivning
[13] PM Vide Atterstam HolaFly
[14] PM BG70061-1 Vide Atterstam Google Pixel
[15] Brukaranalys Babak Teherani Jam

| Typ av kommunikation | Från | Till | Datum | Tid | Längd |
|---|---|---|---|---|---|
| IN SMS | SIGNAL | **Vide Atterstam_4201** | 2024-06-03 | 22:15:01 | |
| IN SMS | Telegram | **Vide Atterstam_4201** | 2024-06-03 | 22:37:34 | |
| Samtalsförsök | **Vide Atterstam_4201** | Babak Teherani Jam_7297 | 2024-06-05 | 22:38:48 | |
| Samtalsförsök | **Vide Atterstam_4201** | Babak Teherani Jam_7297 | 2024-06-05 | 23:52:56 | |
| Samtalsförsök | **Vide Atterstam_4201** | Babak Teherani Jam_7297 | 2024-06-05 | 23:53:11 | |
| Samtalsförsök | **Vide Atterstam_4201** | Babak Teherani Jam_7297 | 2024-06-05 | 23:53:24 | |
| Samtalsförsök | **Vide Atterstam_4201** | Babak Teherani Jam_7297 | 2024-06-06 | 00:01:39 | |
| Samtalsförsök | **Vide Atterstam_4201** | 467825 | 2024-06-06 | 00:01:53 | |

***Tabell 3.*** *Information från historisk trafikdatalista*

### 4.4.2 Kontaktnät

Tabellen nedan visar samtliga motparter för **Vide Atterstam_4201** under perioden 2024-06-02 till 2024-06-06.

| Motpart nummer | Motpart namn | Motpart Källa | Motpart relation | Antal av Motpart |
|---|---|---|---|---|
| 467xxxx7297 | Babak Teherani Jam | Brukaranalys - Babak Teherani Jam | - | 5 |
| 467825 | Operatör saknas | - | - | 1 |

***Tabell 4.*** *Frekvensanalys basstationer för **Vide Atterstam_4201.** Kontakter från applikationer exempelvis SIGNAL, har uteslutits.*

### 4.4.3 Frekvensanalys av basstationsuppkopplingar

Tabellen nedan visar de mest frekventa basstationerna för **Vide Atterstam_4201** under perioden 2024-06-02 till 2024-06-06.

| Basstation | Antal av basstation |
|---|---|
| Lunden 180° | 238 |
| Kålltorp, Gbg 180° | 72 |
| Björkekärr 190° | 9 |
| Ängsvaktaregatan 180° | 1 |
| Lunden 60° | 1 |
| … | … |
| Totalt | 329 |

***Tabell 5.*** *Frekvensanalys basstationer för* ***Vide Atterstam_4201***

Den mest frekventa basstationen [Lunden 180°] står för 72,3 % av de totala uppkopplingarna. Basstation [Lunden 180°] står i närheten av Vide Atterstams adress på Wingårdsgatan 12 A i Göteborg, se kartbild nedan.

Polisen

HEMLIG

| Dokument | Diarienr | Sida |
|---|---|---|
| Brukaranalys | 5000-K683664-24 | 16 (22) |

| Upprättad av | Datum | Version |
|---|---|---|
| Anna L och Anna D, operativa analytiker | 2025-04-24 | 01.00 |

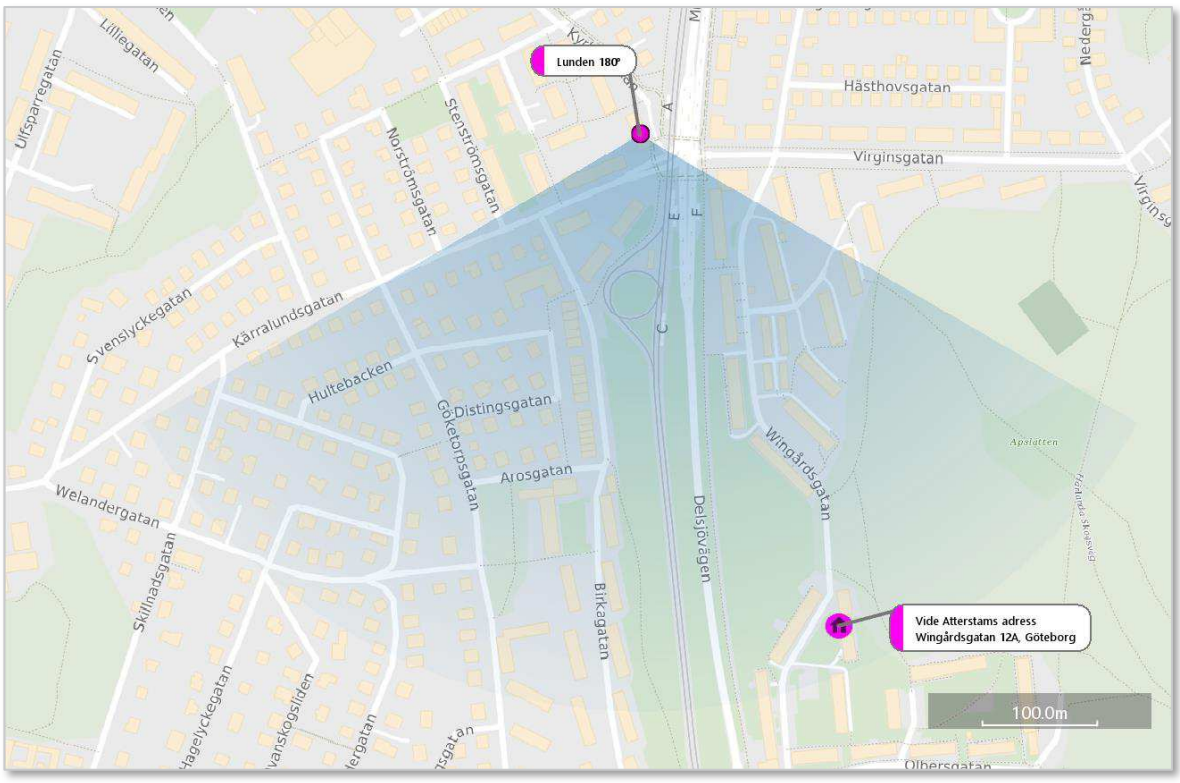


***Karta 3.*** *Basstation [Lunden 180°] i förhållande till Wingårdsgatan 12 A i Göteborg*

# 5 Definitioner och terminologi

## *5.1 Brukare*

I brukaranalysen används termen ”brukare”. Med det menas en fysisk person som brukar ett visst mobilnummer/telefon. Personen kan antingen vara abonnent till ett registrerat telefonnummer eller användare av ett oregistrerat kontantkort. ”NN är brukare av 1111” är då detsamma som att ”NN är den person som använder och kan nås på mobilnummer 1111”.

## *5.2 IMEI-nummer*

IMEI står för International Mobile Equipment Identity och är en unik identifiering för alla mobiltelefoner. IMEI-numret består av 15 siffror som innehåller information om mobiltelefonens ursprung, modell och serienummer. De åtta första siffrorna kallas för TAC [Type Approval Code] och identifierar mobiltelefonens fabrikat och modell. IMEI-numret finns oftast utskrivet någonstans på den fysiska telefonen. Den sista siffran är en kontrollsiffra och förekomst kan variera på telefonlistor.

## *5.3 SIM-kort*

SIM står för Subscriber Identification Module och är ett elektroniskt kort som används i mobiltelefoner eller modem. Kortet utfärdas av en mobiloperatör och innehåller en elektronisk krets som programmerats med information om telefonnummer, vilka tjänster som ingår i abonnemanget samt teknik för att kryptera samtal. Även delar från den personliga telefonboken och annan information kan sparas på kortet. Det är numera vanligast att sådan information lagras på konton i det som kallas ”molnet”, en lagringstjänst som tillhandahålls över internet; iCloud etc.

### *5.4 IMSI-nummer*

IMSI står för International Mobile Subscriber Identity och är en kod som identifierar ett mobiltelefonabonnemang. Numret finns lagrat på SIM-kortet och är inte knutet till den mobiltelefon den sitter i.

### *5.5 ICCID-nummer*

ICCID står för Integrated Circuit Card Identification Number. Det är ett nummer som går att utläsa på det fysiska SIM-kortet. Varje SIM-kort har ett unikt ICCID-nummer.

### *5.6 Historisk trafikdatalista*

HÖK (hemlig övervakning av elektronisk kommunikation) är ett tvångsmedel som innebär att trafik- och lokaliseringsuppgifter (utan innehåll) hämtas in från teleoperatörer utifrån mobilnummer, IMEI-nummer, IMSI-nummer, ICCID-nummer eller ett avgränsat geografiskt område (även kallat områdesförfrågan). Beslut om HÖK ger en historisk trafikdatalista som exempelvis kan innehålla uppgifter om:

- typ av kommunikation (samtal, sms, mms eller dataanvändning),
- datum och tid för kommunikation,
- mellan vilka telefonnummer (avsändare och mottagare) kommunikation har skett,
- koppling mellan IMEI, IMSI och telefonnummer,
- vilket geografiskt område en mobiltelefon befunnit sig i vid kommunikationen,
- vilka mobiltelefoner som funnits inom ett visst område en viss tid.

### *5.7 Basstation (telefonmast)*

En basstation (telefonmast) förmedlar radiovågor mellan olika mobiltelefoner för att de ska kunna användas för att ringa och ta emot samtal, skicka och ta emot sms eller för mobildata

(surf). Basstationer kan se ut på flera olika sätt men består i huvudsak av en ställning och annan utrustning såsom sändar- och mottagarenheter. Oftast är utrustningen placerad på master eller byggnader för att den utgående signalen ska få så bra räckvidd som möjligt.

Varje antenn på en basstation betjänar ett visst geografiskt område som kallas för en cell. Det vanligaste är att en basstation har flera riktade signaler, som täcker olika geografiska celler. Det finns även så kallade omniantenner som är rundstrålande istället för riktade.

Det är valbart för operatörerna att i HÖK-listorna namnge sina basstationer. I de fall namnet saknas anges enbart basstationens cell-ID.

### 5.7.1 Basstationernas täckningsvinklar och täckningsområde

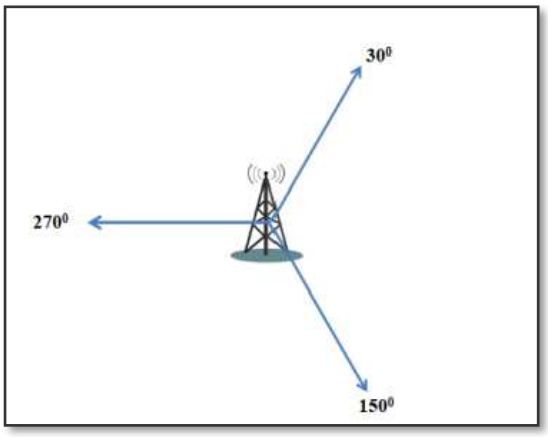


Efter basstationens namn följer ett gradtal som anger riktningen på den utgående huvudsignalen. En basstation uppsatt på en fristående mast verkar vanligen i tre riktningar, där varje riktning betjänas av en sändare, sammanlagt 360 grader. Teoretiskt sett täcker därmed varje sändare 120 grader vardera.

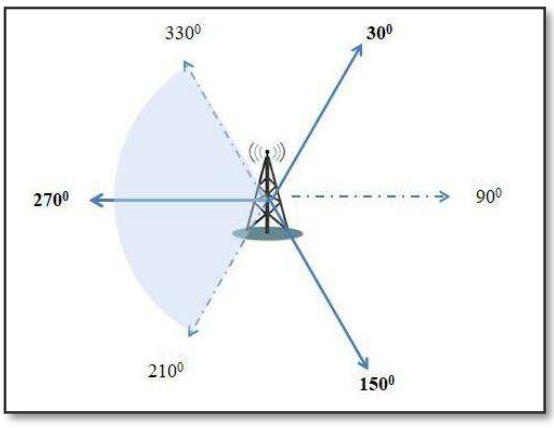


Värdet i grader anger riktningen på den utgående huvudsignalen. Signalens vågutbredning sker därefter på allt större yta på båda sidor om huvudsignalen. I figuren anges värdet 270 grader för den huvudsignal som strålar rakt västerut. Signalens vågutbredning blir i teorin +/- 60 grader om huvudsignalen, d.v.s. det blåa området i bilden.

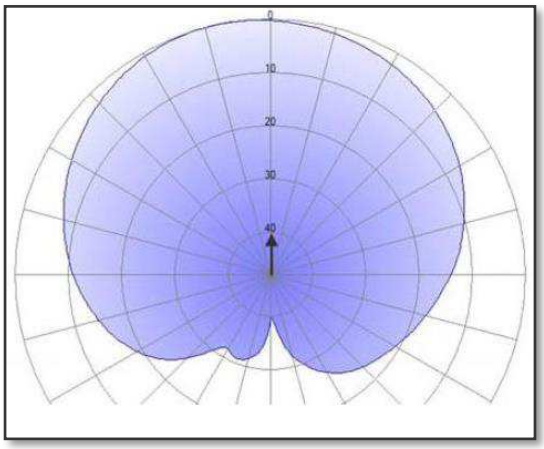


Hur långt ett täckningsområde sträcker sig beror på flera olika saker; topografi där basstationen är placerad, signalens våglängd, styrkan på signalen, antal aktiva mobila enheter under signalen, avstånd till andra basstationer, byggnation och vegetation i omgivningen som antingen kan reflektera eller dämpa signalen m.m. Trots riktning kan signalerna sprida sig mer eller mindre i alla riktningar, men med reducerad effekt. I bilden illustrerar pilen signalens huvudriktning och det blåa området illustrerar exempel på teoretisk effektfördelning.

### 5.7.2 Positionering

I analysen förekommer positionering av uppkopplande mobiltelefoner med hänvisning till det namn som operatörerna gett åt de olika basstationerna. Dessa skrivs inom hakparenteser [ ] återföljt av symbolen grader °. Det finns olika typer av historiska trafikdatalistor, vilka redogörs för nedan.

#### *5.7.2.1 Positionering samtalstrafik*

Inhämtade positioneringsuppgifter från svenska teleoperatörer över en mobiltelefons kontakt med telenätet, kommer från loggar som operatörerna har för att registrera den teletrafik som sker. Teletrafik i form av traditionella samtal och sms loggas på ett sätt som gör att det framgår tydligt vid vilken tidpunkt och vilken cell/signal en uppkoppling positioneras under.

#### *5.7.2.2 Positionering datatrafik*

Positioneringsuppgifter kopplade till mobilens datatrafik bygger på systemloggar. Positioneringsuppgift från sådan systemlogg kopplad till datatrafik möjliggör inte alltid samma tydlighet när det gäller exakt tid för uppkoppling, detta till skillnad från positioneringsuppgift från traditionellt samtal eller sms. Emellertid ger en systemlogg indikation på att telefon befunnit sig i området, varvid loggens tillförlitlighet bedöms tillsammans med andra faktiska omständigheter som identifieras i utredningsmaterialet. För att korrekt tolka dessa positioneringsuppgifter

behöver därför ytterligare analys genomföras för att säkerställa vilka uppgifter om positioneringen som är tillförlitliga.

#### *5.7.2.3 Positionering Location Update*

En påslagen mobiltelefon känner alltid till vilket område den är närvarande i och återrapporterar det till mobilnätet. Mobiltelefonen rapporterar alltså sin position utan att faktisk kommunikation behöver ske. Tre vanliga situationer då en Location Update inträffar är efter att en viss tidsperiod gått, när en mobiltelefon slås på efter att ha varit avstängd, eller när en mobiltelefon korsat ett fördefinierat antal basstationer. Location Update är ett komplement till ordinarie samtalslista på grund av att den kan visa positioner på en påslagen mobiltelefon fastän ordinarie utgående/inkommande trafik saknas. Som en följd kan listor över Location Updates innehålla långt fler positioneringar än en lista som anger kommunikationstrafik.

## *5.8 Analys av basstationsuppkopplingar*

Genom att analysera vilka basstationer en enhet kopplar upp mot kan brukarens levnadsmönster urskiljas vad gäller geografiska platser för exempelvis arbete och bostad.

### 5.8.1 Frekvensanalys

De mest frekventa basstationsuppkopplingarna kan listas för att identifiera de vanligast förekommande områdena som brukaren vistas i. Dessa kan sedan jämföras mot kända adresser.

### 5.8.2 Dygnsvila

Analys av dygnsvila innebär att identifiera återkommande uppehåll i den utgående trafiken, för att sedan kartlägga sista basstationsuppkopplingen före uppehåll och första basstationsuppkopplingen efter uppehåll. På så sätt kan det område eller stadsdel där brukaren har sitt boende identifieras.

### *5.9 Kontaktnät*

Ett fallande kontaktnät på brukarens motparter kan sammanställas från inhämtade historiska trafikdatalistor genom summering av antal trafikposter per motpart. Kontaktnätet visar vilka motparter brukaren har flest kontakter/kontaktförsök med. Kontaktnätet ger information om vilka som ingår i bekantskapskretsen kring brukaren. Abonnentnamnen på motparterna är hämtade från uppgifter i utredningen.

Polisen

# PM

Vide Atterstam kontaktnät _0451 och _4201

Signerad av

Signerad datum

Enhet
Region Väst, Grova brott 6 PO Storgöteborg

Diarienr
5000-K683664-24

| Uppgiftslämnare | Datum | Tid |
|---|---|---|
| Edvardsson, Therése | 2025-03-31 | 13:25 |

| Beslag verkställt | Material för analys |
|---|---|
| Nej | Nej |

Mottaget

Mottaget datum

Tid

Sätt på vilket uppgift lämnats

Upprättad av
Therése Edvardsson

Uppgiften avser

Uppgift

**Enligt Brukaranalys Vide Atterstam förekommer nedan nummer i Kontaktnät.**

**Mobilnummer _0451 tillhörande Vide Atterstam:**

Nummer _7082
Personen förekommer inte i utredningen.

Nummer 7633
Personen är hörd i utredningen.

Nummer _0036
Personen förekommer inte i utredningen.

Nummer _6650
Personen förekommer vid flera tillfällen i Vide Atterstams telefoner, och då vid köp av "tuber" vilket tolkas som lustgas.
Personen är inlagd under namnet "Lustgaaas".

Nummer _1127
Personen förekommer som anhörig.

Nummer _0422
Förekommer i utredningen, se Brukaranalys Hassan Rabeie.

**Mobilnummer _4201 tillhörande Vide Atterstam:**

Nummer _7297
Förekommer i utredningen, se Brukaranalys Babak Teherani Jam.

I tjänsten
Pa Edvardsson

HEMLIG

Polisen

PO Storgöteborg

Grova brott

Operativ analys

# Brukaranalys

Babak Teherani Jam

Telefonnummer 46767086256

Telefonnummer 46732307297

Medhjälp till grov skadegörelse genom brand

Medhjälp till grovt skyddande av brottsling

5000-K689365-24

Polisregion Väst

2025-04-24

# Innehåll

**1 BAKGRUND OCH SYFTE ..... 4**

**2 METOD OCH MATERIAL ..... 4**

2.1 Avgränsningar ..... 4

2.1.1 Historisk trafikdatalista 46767086256 ..... 4

2.1.2 Historisk trafikdatalista 46732307297 ..... 4

**3 SLUTSATS ..... 5**

3.1 Telefonnummer 46767086256 ..... 5

3.2 Telefonnummer 46732307297 ..... 6

**4 PREMISSER ..... 7**

4.1 Personalia ..... 7

4.2 Bostadsadress ..... 7

4.3 Telefonnummer 46767086256 ..... 8

4.3.1 Övergripande information ..... 8

4.3.2 Kontaktnät ..... 9

4.3.3 Frekvensanalys av basstationsuppkopplingar ..... 10

4.3.4 Hotellvistelse 1-2 juni ..... 12

4.4 Telefonnummer 46732307297 ..... 13

4.4.1 Övergripande information ..... 13

4.4.2 Kontaktnät ..... 14

4.4.3 Frekvensanalys av basstationsuppkopplingar ..... 15

4.4.4 Hundfjället ..... 17

4.4.5 BankID ..... 18

4.4.6 Hotellvistelse 1-2 juni ..... 19

4.4.7 Bankomatuttag ..... 20

4.4.8 Kortköp ..... 21

4.4.9 Resa till Spanien ..... 22

4.4.10 Jämförelse av uppkopplingar mot basstationer ..... 23

4.4.11 Översiktsbild geografiska förflyttningar ..... 34

**5 DEFINITIONER OCH TERMINOLOGI ..... 35**

5.1 Brukare ..... 35

5.2 IMEI-nummer ..... 35

5.3 SIM-kort ..... 35

5.4 IMSI-nummer ..... 36
5.5 ICCID-nummer ..... 36
5.6 Historisk trafikdatalista ..... 36
5.7 Basstation (telefonmast) ..... 36
5.7.1 Basstationernas täckningsvinklar och täckningsområde ..... 37
5.7.2 Positionering ..... 38
5.7.2.1 Positionering samtalstrafik ..... 38
5.7.2.2 Positionering datatrafik ..... 38
5.7.2.3 Positionering Location Update ..... 39
5.8 Analys av basstationsuppkopplingar ..... 39
5.8.1 Frekvensanalys ..... 39
5.8.2 Dygnsvila ..... 39
5.9 Kontaktnät ..... 40

# 1 Bakgrund och syfte

I samband med utredning av ärende gällande mord samt grov skadegörelse genom brand uppstår misstanke om brott kopplat till telefonnummer 46767086256 och 46732307297. Syftet med brukaranalysen är därför att försöka identifiera brukaren av telefonnummer 46767086256 och 46732307297.

# 2 Metod och material

Underlaget till brukaranalysen utgörs framför allt av abonnemangsuppgifter från operatören och inhämtad historisk trafikdatalista enligt HÖK (Hemlig övervakning av elektronisk kommunikation) på telefonnummer 46767086256 och 46732307297. Materialet har analyserats mot uppgifter i utredningen.

## *2.1 Avgränsningar*

### 2.1.1 Historisk trafikdatalista 46767086256

Inhämtad historisk trafikdatalista från operatörerna Telenor för telefonnummer 46767086256 innehåller trafikposter för tidsperioden 2024-05-06 till 2024-07-30.

### 2.1.2 Historisk trafikdatalista 46732307297

Inhämtad historisk trafikdatalista från operatörerna Telenor för telefonnummer 46732307297 innehåller trafikposter för tidsperioden 2023-12-24 till 2024-09-13.

# 3 Slutsats

## *3.1 Telefonnummer 46767086256*

Babak Teherani Jam kopplas som huvudsaklig brukare av telefonnummer 46767086256 genom följande omständigheter:

- Telefonnummer 46767086256 är enligt operatören Tele2 registrerat på Babak Teherani Jam.
- Bland de mest frekventa kontakterna för telefonnummer 46767086256 finns telefonnummer kopplade till personer i Babak Teherani Jam närhet.
- Den mest frekventa basstationen för telefonnummer 46767086256 står i närheten av Babak Teherani Jams bostadsadress på Norumshöjd 47 i Göteborg.
- Vid flera tillällen då bankort används på platser utanför Göteborg kopplar 46767086256 upp mot en basstation som står i närheten av aktuell plats.

Telefonnummer 46767086256 kommer vidare i rapporten även benämnas som **Babak Teherani Jam_6256**.

### *3.2 Telefonnummer 46732307297*

Babak Teherani Jam kopplas som huvudsaklig brukare av telefonnummer 46732307297 genom följande omständigheter:

- Den mest frekventa basstationen för telefonnummer 46732307297 står i närheten av Babak Teherani Jams bostadsadress på Norumshöjd 47 i Göteborg.
- Vid tillälle då bankort tillhörande Babak Teherani Jam används i Hundfjället och hotellbokning finns i området kopplar telefonnummer 46732307297 upp mot en basstation som står i närheten av aktuell plats.
- Vid tillälle då Uber-resa bokas av telefonnummer 46732307297 från Nils Ericson platsen till Quality Hotel Winn på Hisingen i Göteborg finns en hotellbokning samma natt i Babak Teherani Jams namn.
- Samma dag då telefonnummer 46732307297 börjar positionera mot basstation i Spanien reser Babak Teherani Jam till Spanien.

Telefonnummer 46732307297 kommer vidare i rapporten även benämnas som **Babak Teherani Jam_7297**.

# 4 Premisser

## *4.1 Personalia*

Babak Teherani Jam med personnummer 20030909-0678 är sedan 2024-03-13 folkförd på Lenvädersgatan 15 i Göteborg men uppehåller sig i början på sommaren 2024 på adressen Norumshöjd 47 i Göteborg.[1] Babak Teherani Jam umgås med en person vid namn Iman El Alaui Sossey.[2]

## *4.2 Bostadsadress*

Kartbilden nedan visar Babak Teherani Jams bostadsadress. Den mindre kartbilden i hörnet visar folkbokföringsadressen i förhållande till Göteborg.

***Karta 1.*** *Babak Teherani Jams folkbokföringsadress*

[1] PM Kopplingen _7297 och Babak Teherani Jam

[2] PM Hundfjället

## *4.3 Telefonnummer 46767086256*

### 4.3.1 Övergripande information

Vid förfrågan till operatören Tele2 om abonnemangsuppgifter på **Babak Teherani Jam_6256** uppger de att en Babak Teherani Jam är registrerad abonnent på numret sedan 2022-12-15.[3]

Under den inhämtade tidsperioden 2024-05-06 till 2024-07-30 har telefonnummer 46767086256 brukats i en telefon med IMEI-nummer 35483209440187 som motsvarar telefonmodell iPhone 8 Plus (A1897). Bilden till vänter visar en likadan telefonmodell. Telefonen finns inte i beslag.

***Bild 1:*** *iPhone 8 Plus (A1897)*

[3] Abonnentsförfrågan (LEK) gällande telefonnummer 46767086256

### 4.3.2 Kontaktnät

Tabellen nedan visar de mest frekventa motparterna för **Babak Teherani Jam_6256** under perioden 2024-05-06 till 2024-07-30.

| Motpart nummer | Motpart namn | Motpart Källa | Motpart relation | Antal av Motpart |
|---|---|---|---|---|
| 467xxxx4505 | Iman El Alaoui Sossey | GetSwish | - | 486 |
| 467xxxx4919 | Emilio Strukelj | GetSwish | - | 127 |
| 467xxxx1822 | Hedda Lidman | GetSwish | - | 56 |
| 467xxxx3617 | Harald Berggren Torell | GetSwish | - | 44 |
| 467xxxx0116 | Arman Najafpour | GetSwish | - | 40 |
| ... | | | | ... |
| Totalt | | | | 1 231 |

***Tabell 1.*** *Frekvensanalys motparter för* ***Babak Teherani Jam _6256****. Kontakter från operatör, servicenummer och spelbolag har uteslutits*

### 4.3.3 Frekvensanalys av basstationsuppkopplingar

Tabellen nedan visar de mest frekventa basstationerna för **Babak Teherani Jam_6256** under perioden 2024-05-06 till 2024-07-30.

| Basstation | Antal av basstation |
|---|---|
| Norum, Gbg 130° | 3 628 |
| Lillhagen 120° | 226 |
| T2-OLIVEDAL 315° | 207 |
| Heden, Gbg 260° | 89 |
| Ebbe Lieberathsgatan 210° | 83 |
| … | … |
| Totalt | 6 061 |

***Tabell 2.*** *Frekvensanalys basstationer för* ***Babak Teherani Jam _6256***

Den mest frekventa basstationen [Norum, Gbg 130°] står för 59,8 % av de totala uppkopplingarna. Basstation [Norum, Gbg 130°] ligger i området kring Babak Teherani Jams bostadsdsadress på Norumshöjd 47 i Göteborg, se kartbild nedan.

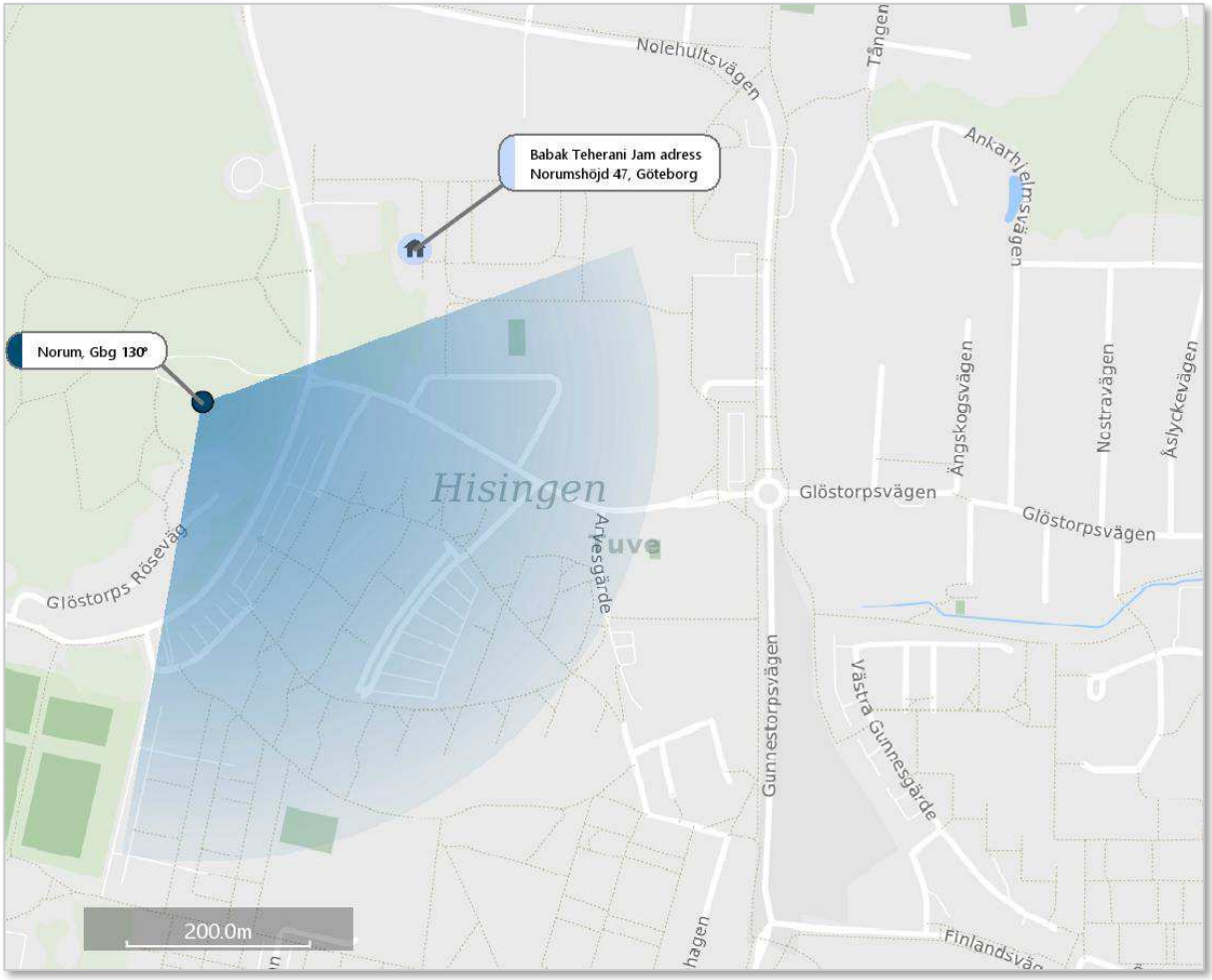


***Karta 2**. Basstation [Norum, Gbg 130°] i förhållande till Norumshöjd 47 i Göteborg*

### 4.3.4 Hotellvistelse 1-2 juni

Enligt manager på Quality Hotel Winn finns en hotellbokning i Babak Teherani Jams namn för två personer 2024-06-01. Övrig angiven information om hotellbokningen förekommer, så som telefonnummer och adress. Angivet telefonnummer är +46****6256 och angiven adress Lenvadersgatan 15, Göteborg. Incheckningtid är 2024-06-02 klockan 00:26 och utcheckningstid klockan 11:00.[4] 2024-06-01 klockan 23:59 positionerar **Babak Teherani Jam_6256** mot basstation [Ringön, Gbg 30°] som ligger i området för hotellet. Därefter sker inga uppkopplingar förrän 2024-06-03.

I Babak Teherani Jams inhämtade ekonomi framkommer det att han har kortköp 2024-06-02 klockan 11:04 på Circle K Hisingsbacka Tingstad. Circle K Hisingsbacka Tingstad ligger på andra sidan gatan från Quality Hotel Winn (rött kryss på kartbilden nedan).[5]

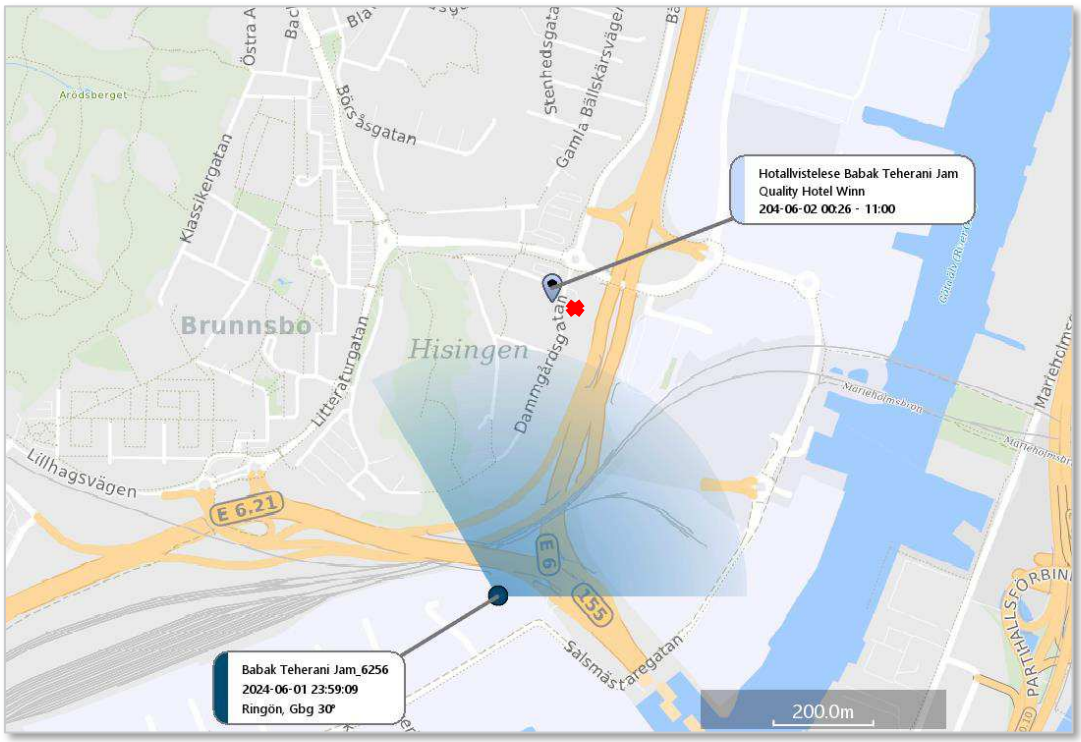


***Karta 3.*** *Basstation [Ringön, Gbg 30°] i förhållande till hotellet*

[4] PM Hotellövernattning 1-2 juni

[5] PM Uppgifter från Circle K

## *4.4 Telefonnummer 46732307297*

### 4.4.1 Övergripande information

Vid förfrågan till operatören Telenor om abonnemangsuppgifter på telefonnummer 46732307297 uppger de att en Robin Eker är registrerad abonnent på numret sedan 2021-03-03.[6] Vidare utredningsuppgifter visar på att Robin Eker inte är brukare av telefonnummer 46732307297.[7]

Under den inhämtade tidsperioden 2023-12-24 till 2024-06-19 har telefonnummer 46732307297 brukats i två olika telefoner.

En telefon med IMEI-nummer 35477664076809 som motsvarar telefonmodell Motorola Moto G41 under perioden 2023-12-24 till 2023-12-29, samt 2024-01-13 till 2024-06-19. Telefonen finns inte i beslag.

***Bild 2:*** *Motorola Moto G41*

En telefon med IMEI-nummer 35535904072641 som motsvarar telefonmodell Nokia E52 under perioden 2023-12-29 till 2024-01-13. Telefonen finns inte i beslag.

***Bild 3:*** *Nokia E52*

[6] Abonnentsförfrågan (LEK) gällande telefonnummer 46736877294

[7] Kopplingen _7297 och Babak Teherani Jam

### 4.4.2 Kontaktnät

Tabellen nedan visar de mest frekventa motparterna för Babak Teherani Jam_7297 under perioden 2023-12-24 till 2024-06-19.

| Motpart nummer | Motpart namn | Motpart Källa | Motpart relation | Antal av Motpart |
|---|---|---|---|---|
| 467xxxx0969 | Kevin Ankar | Polisens utredningssystem | - | 1 348 |
| 467xxxx3427 | Emanuel Chavez | GetSwish | - | 838 |
| 467xxxx2721 | Kim Lettegård | GetSwish | - | 768 |
| 467xxxx9834 | Carlos Jakobsson | GetSwish | - | 540 |
| 467xxxx8113 | Andreas Rytteblad | GetSwish | - | 535 |
| … | | | | … |
| Totalt | | | | 40 389 |

***Tabell 3.*** *Frekvensanalys motparter för Babak Teherani Jam _7297*

### 4.4.3 Frekvensanalys av basstationsuppkopplingar

Tabellen nedan visar de mest frekventa basstationerna för Babak Teherani Jam_7297 under perioden 2023-12-24 till 2024-06-19.

| Basstation | Antal av basstation |
|---|---|
| Glöstorp 130° | 16 691 |
| ÖVRE MAJORSGATAN 14C 315° | 2 464 |
| Glöstorp 20° | 389 |
| Lillhagsparken 11 120° | 388 |
| Spannmålsgatan 16 290° | 155 |
| … | … |
| Totalt | 23 096 |

***Tabell 4.*** *Frekvensanalys basstationer för Babak Teherani Jam _7297*

Den mest frekventa basstationen [Glöstorp 130°] står för 72,2 % av de totala uppkopplingarna. Basstation [Glöstorp 130°] ligger i området kring Babak Teherani Jams bostadsdsadress på Norumshöjd 47 i Göteborg, se kartbild nedan.

Polisen

HEMLIG

| Dokument | Diarienr | Sida |
|---|---|---|
| Brukaranalys | 5000-K683664-24 | 16 (40) |

| Upprättad av | Datum | Version |
|---|---|---|
| Anna L och Anna D, operativa analytiker | 2025-04-24 | 01.00 |

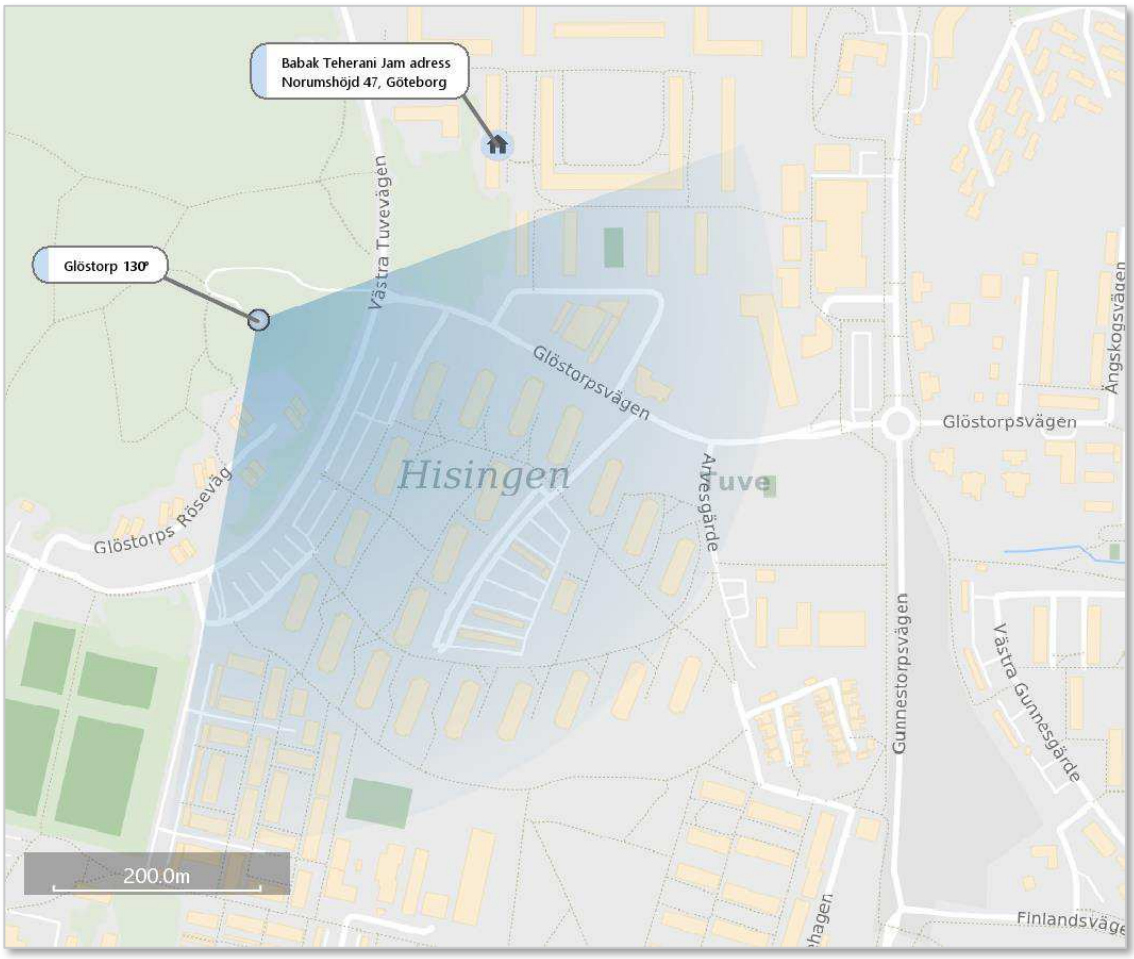


***Karta 4**. Basstation [*Glöstorp 130°] *i förhållande till Norumshöjd 47 i Göteborg*

### 4.4.4 Hundfjället

I Babak Teherani Jams inhämtade ekonomi framkommer det att han har kortköp mellan 16-18 februari 2024 i Hundfjället i Sälen. Under denna tid har en person vid namn Iman El Alaoui Sossey en bokning på hotellet SkiStar Lodge Hundfjället där Babak Teherani Jam står som medresenär.[8] Den 16 och 17 februari 2024 positionerar Babak Teherani Jam_7297 enbart mot basstation [T2-HUNDFJÄLLSCENTER N4M 190°] och basstation [T2-HUNDFJÄLLSCENTER N4M300°] som ligger i området för hotellet.

*Karta 5. Basstation [T2-HUNDFJÄLLSCENTER N4M 190°] i förhållande till SkiStar Lodge Hundfjället*

[8] PM Hundfjället

### 4.4.5 BankID

I Babak Teherani Jams inhämtade ekonomi framkommer det att BankID i hans namn har använts 2023-05-23 klockan 13:08 till 13:12 (3 gånger) i området kring Olivedal i Göteborg.[9] Vid samma tid positionerar Babak Teherani Jam_7297 mot basstation [ÖVRE MAJORSGATAN 14C 315°] som ligger i samma område, se kartbild nedan.

***Karta 6**. Basstation [ÖVRE MAJORSGATAN 14C 315°] i förhållande uppkopplingen på Babak Teherani Jam_7297, 2024-05-23*

[9] PM Ekonomi - Babak Teherani Jam

### 4.4.6 Hotellvistelse 1-2 juni

2024-06-01 görs en bokning på Uber från ett konto kopplat till **Babak Teherani Jam_7297.** Resan går från Nils Ericson platsen till Gamla Tingstadsgatan 10 vid Quality Hotel Winn på Hisingen i Göteborg. Upphämtning sker 2024-06-01 klockan 23:53 och avlämning 2024-06-02 klockan 00:22. Enligt manager på Quality Hotel Winn finns en hotellbokning i Babak Teherani Jams namn denna natt för två personer. Incheckningtid är 2024-06-02 klockan 00:26 och utcheckningstid klockan 11:00.[10] Under tiden för hotellvistelsen positionerar **Babak Teherani Jam_7297** mot basstation [Exportgatan 27 180°] som ligger i området för hotellet.

I Babak Teherani Jams inhämtade ekonomi framkommer det att han har kortköp 2024-06-02 klockan 11:04 på Circle K Hisingsbacka Tingstad. Circle K Hisingsbacka Tingstad ligger på andra sidan gatan från Quality Hotel Winn (rött kryss på kartbilden nedan).[11]

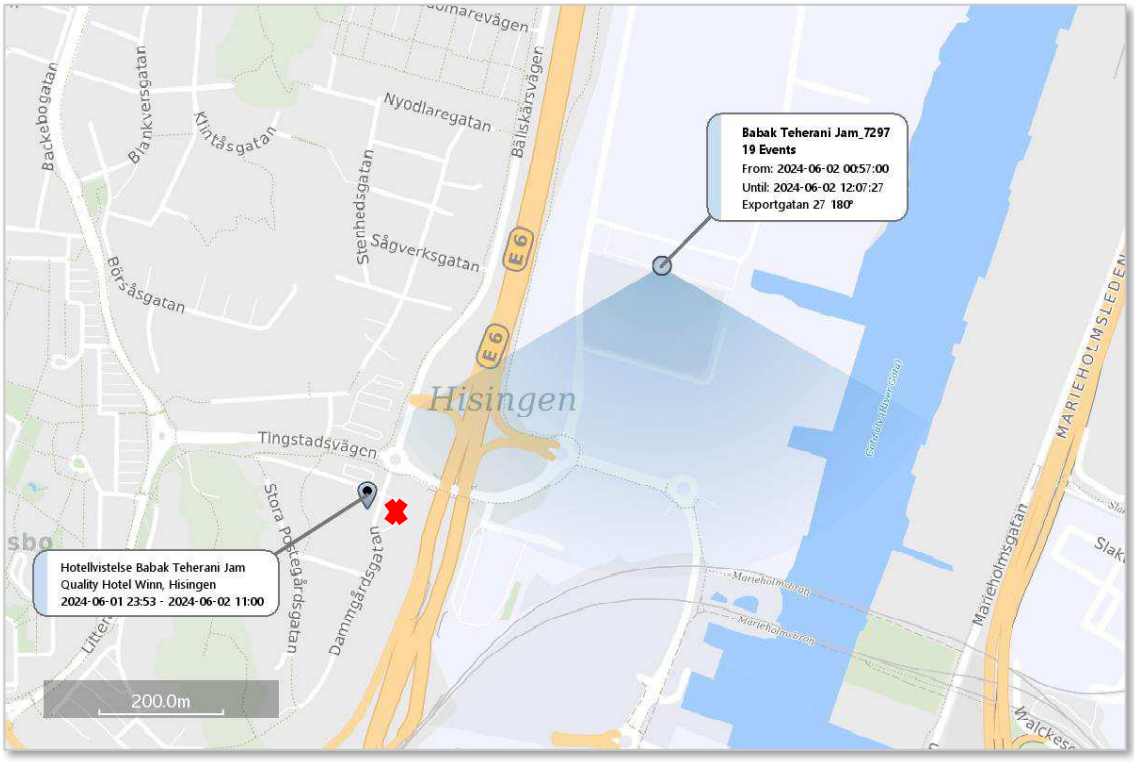


***Karta 7**. Basstation [Exportgatan 27 180°] i förhållande till Quality Hotel Winn på Hisingen i Göteborg*

[10] PM Hotellövernattning 1-2 juni

[11] PM Uppgifter från Circle K

### 4.4.7 Bankomatuttag

2024-06-05 klockan 17:32 sker ett uttag med Babak Teherani Jams kontokort på en bankomat vid Kungsportsavenyn 28 i Göteborg.[12] Vid tiden för uttaget positionerar Babak Teherani Jam_7297 mot basstation [Engelbrektsgatan 73 260°] som står i samma område, se kartbild nedan.

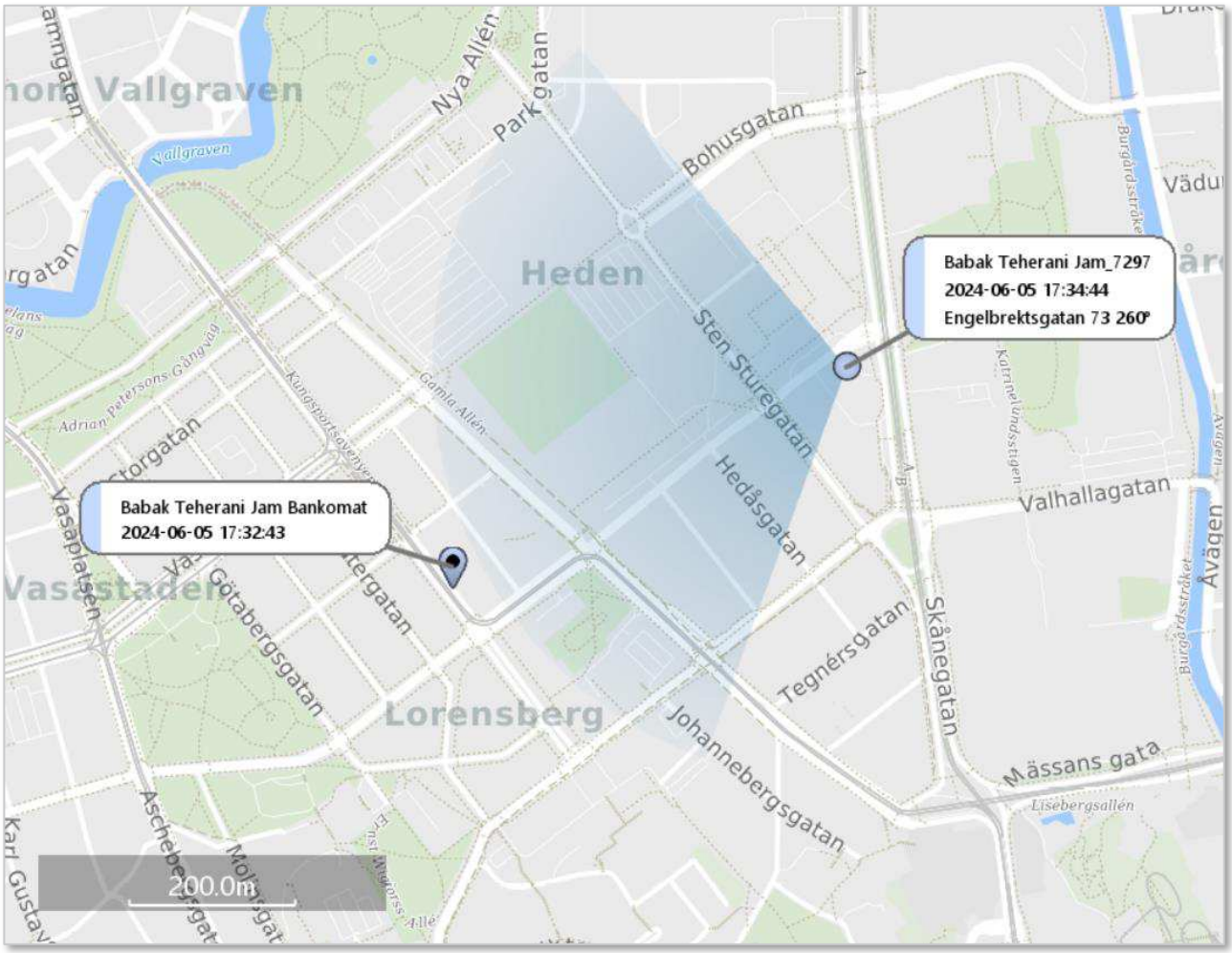


***Karta 8**. Basstation [Engelbrektsgatan 73 260°] i förhållande till Kungsportsavenyn 28 i Göteborg*

[12] PM Ekonomi - Babak Teherani Jam

### 4.4.8 Kortköp

2024-06-05 klockan 19:24 sker ett kortköp på Willys Hemma Tuve på Hisingen, via Babak Teherani Jams kontokort.[13] Vid tiden för kortköpet positionerar Babak Teherani Jam_7297 mot basstation [Glöstorp 130°] som står i samma område, se kartbild nedan.

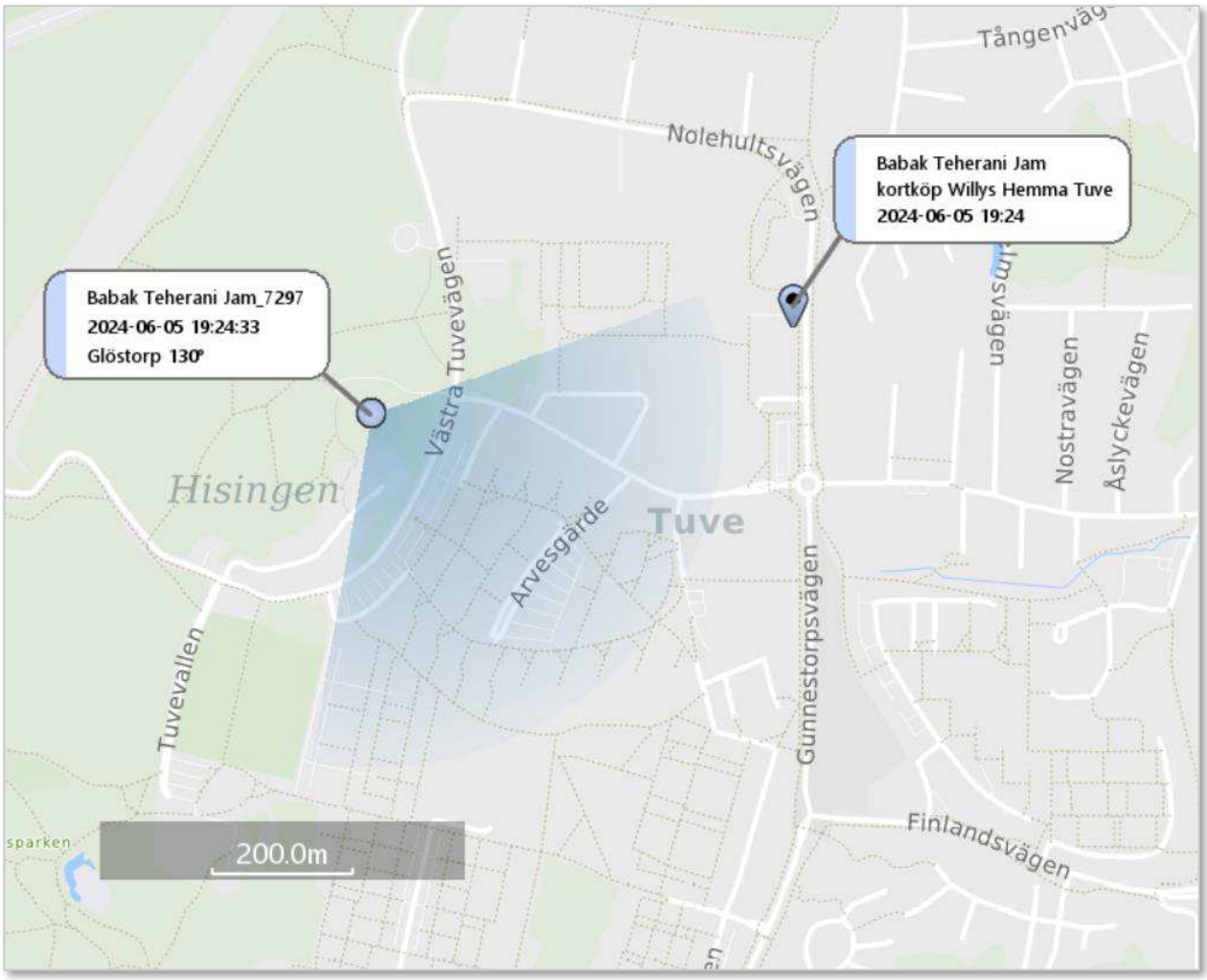


***Karta 9**. Basstation [Glöstorp 130°] i förhållande till Willys Hemma Tuve på Hisingen*

[13] PM Ekonomi - Babak Teherani Jam

### 4.4.9 Resa till Spanien

2024-07-31 kockan 02:31 positionerar **Babak Teherani Jam_7297** mot basstation [LINDHOLMSALLÉN 10 280°] i Göteborg. Nästa uppkoppling sker samma dag klockan 18:20 då mot en basstation i Spanien. Den historiska trafikdatalistan visar att **Babak Teherani Jam_7297** positionerar mot basstaion i Spanien resterande del av den inhämtade historiska trafikdatalistan. Utredningåtgärder i ett annat ärende visar att det finns en bokad flygresa från Köpenhamn till Barcelona 2024-07-31 i Babak Teherani Jams namn.[14]

[14] PM Resa - Babak Teherani Jam

### 4.4.10 Jämförelse av uppkopplingar mot basstationer

En jämförelse av uppkopplingar mot basstationer för **Babak Teherani Jam_6256** och **Babak Teherani Jam_7297** visar att telefonnumren följer varandras rörelse. Nedan kartbilder redogör för ett urval av dessa uppkopplingar. Uppkopplingarna är hämtade från de båda historiska trafikdatalistorna, både samtal- och datatrafik förekommer. Perioden 2024-05-25 till 2024-06-12 förekommer endast sporadiska uppkopplingar på **Babak Teherani Jam_6256**, där det exemeplvis kan vara en enstaka uppkoppling under en viss dag. Från den 13 juni till 30 juli förekommer mer kontinuerliga uppkopplingar på de båda numren.

2024-05-25 sker den första uppkopplingen på **Babak Teherani Jam_6256** och kopplar då upp kring Tuve. I samband med denna uppkoppling, kopplar även **Babak Teherani Jam_7297** upp i samma område (efter en geografisk förflyttning), se kartbilden nedan.

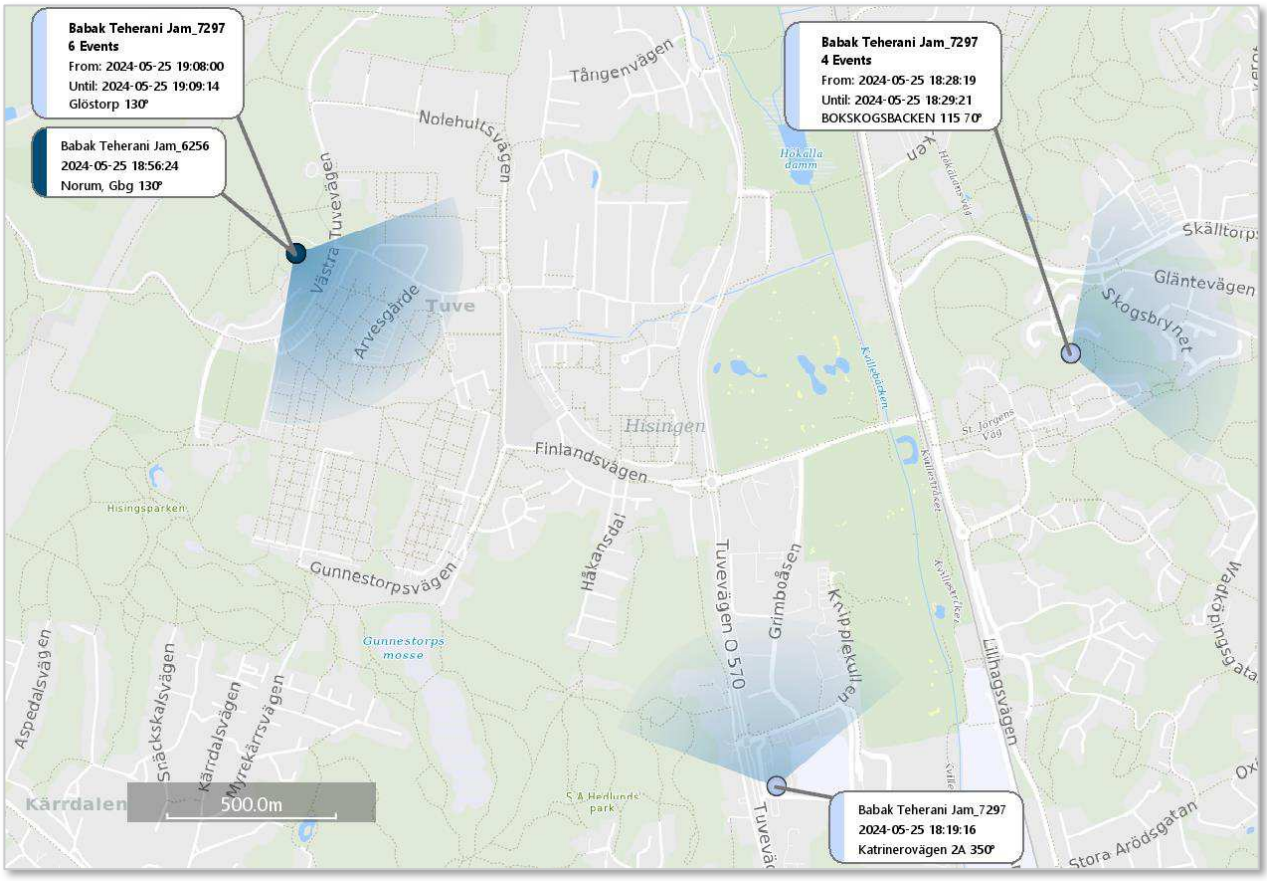


***Karta 10**. Uppkopplingar (2024-05-25) på Babak Teherani Jam_7297 och **Babak Teherani Jam_6256***

På kvällen den 1 juni kopplar både **Babak Teherani Jam_6256** och **Babak Teherani Jam_7297** upp kring Tuve, för att därefter göra en geografisk förflyttning mot centrala Göteborg och vidare kring Backa, se kartbild nedan. Det är vid detta tillfälle som det sker en hotellövernattning, som nämnt ovan i denna rapport. Efter uppkopplingen på **Babak Teherani Jam_6256**, den 1 juni klockan 23:59:09, återfinns inga andra uppkopplingar (i närtid).

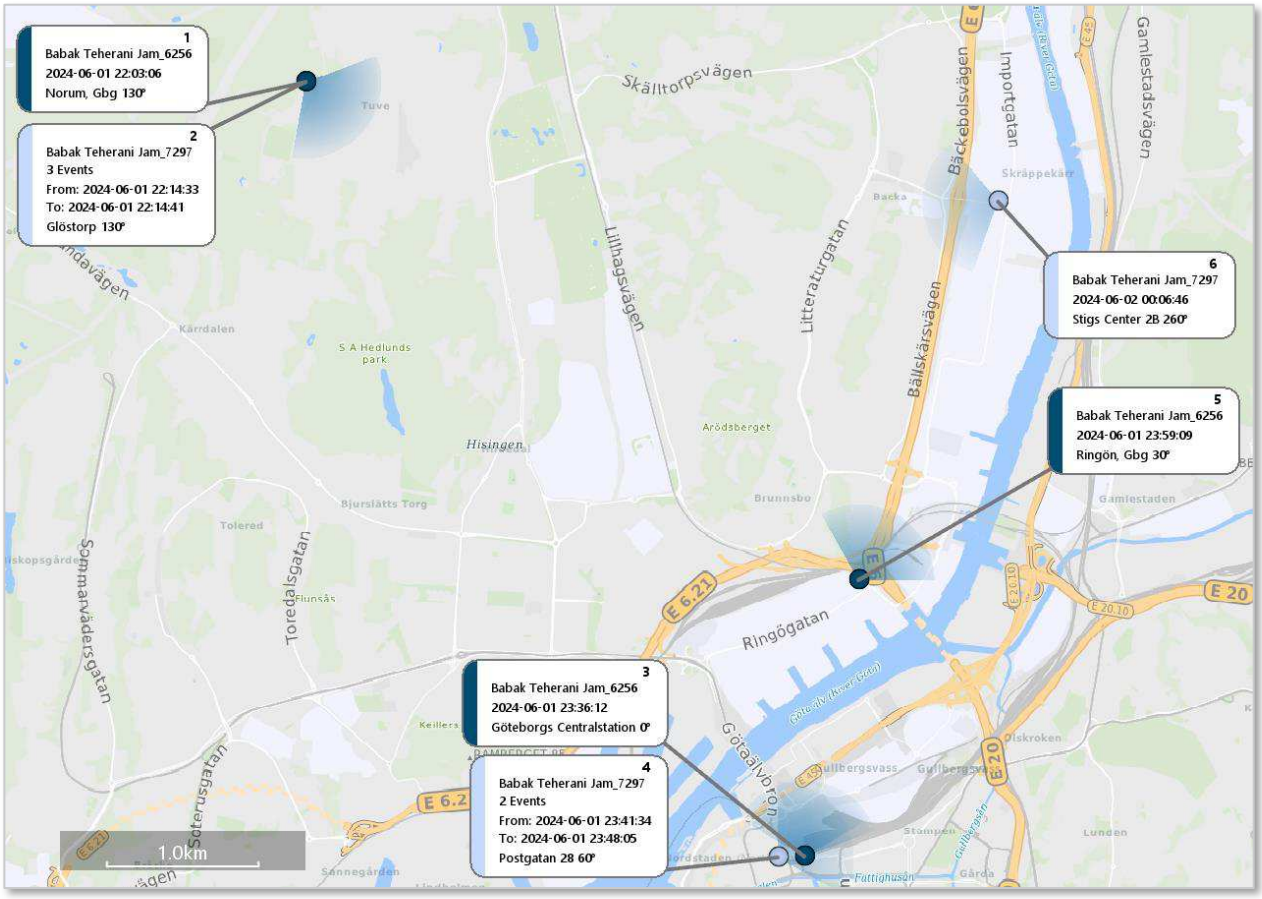


***Karta 11**. Uppkopplingar (2024-06-01) på Babak Teherani Jam_7297 och **Babak Teherani Jam_6256***

Den 3:e juni omkring klockan 19, kopplar både **Babak Teherani Jam_6256** och Babak Teherani Jam_7297 upp kring Tuve. Inga andra uppkopplingar på **Babak Teherani Jam_6256** förekommer den aktuella dagen.

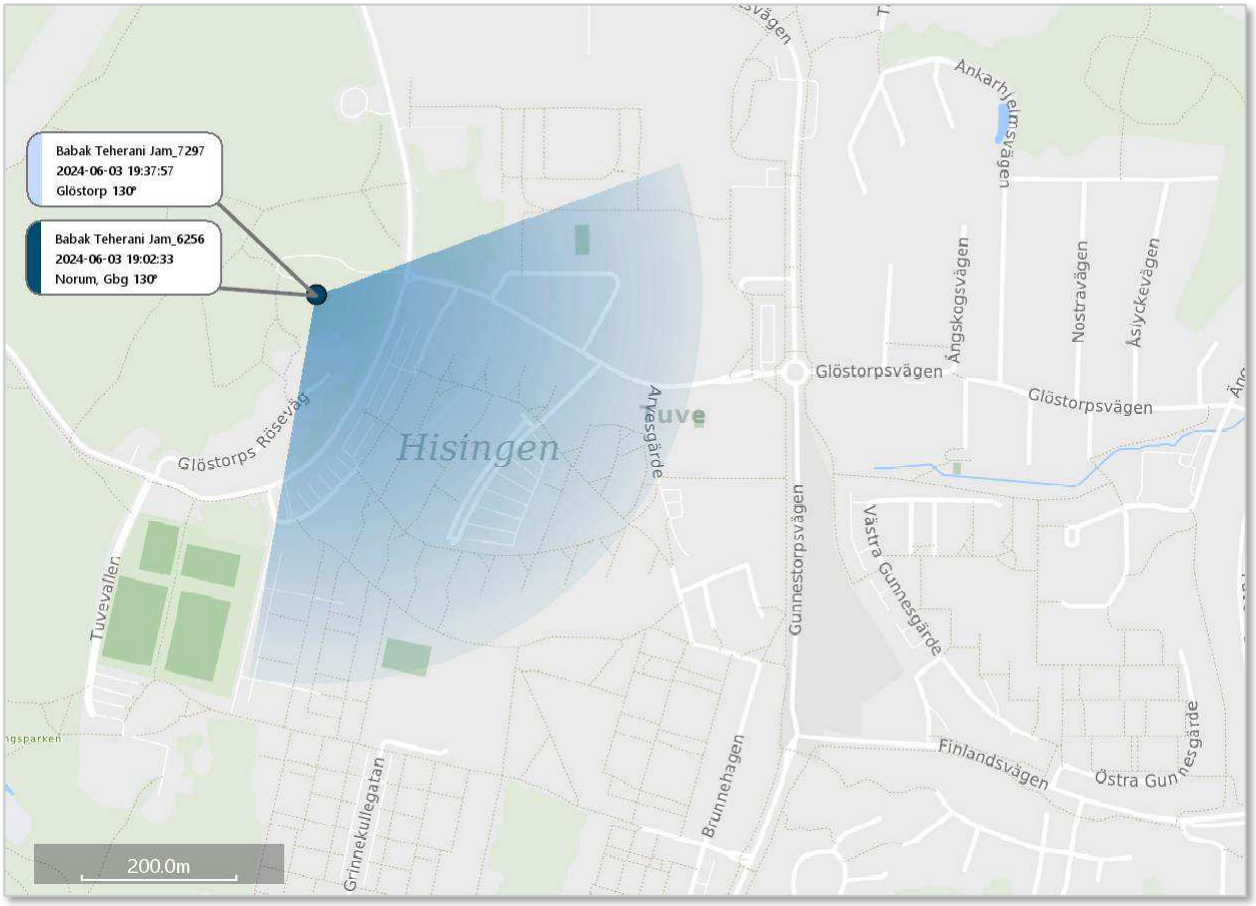


*Karta 12. Uppkopplingar (2024-06-03) på Babak Teherani Jam_7297 och **Babak Teherani Jam_6256***

Från den 13 juni och framåt förekommer det daglig och regelbunden aktivitet på **Babak Teherani Jam_6256**. Vid flera tillfällen den 13 juni återfinns uppkopplingar på både **Babak Teherani Jam_6256** och Babak Teherani Jam_7297, vid dessa tillfällen följer de båda telefonnuren samma mönster – se kartbilderna nedan.

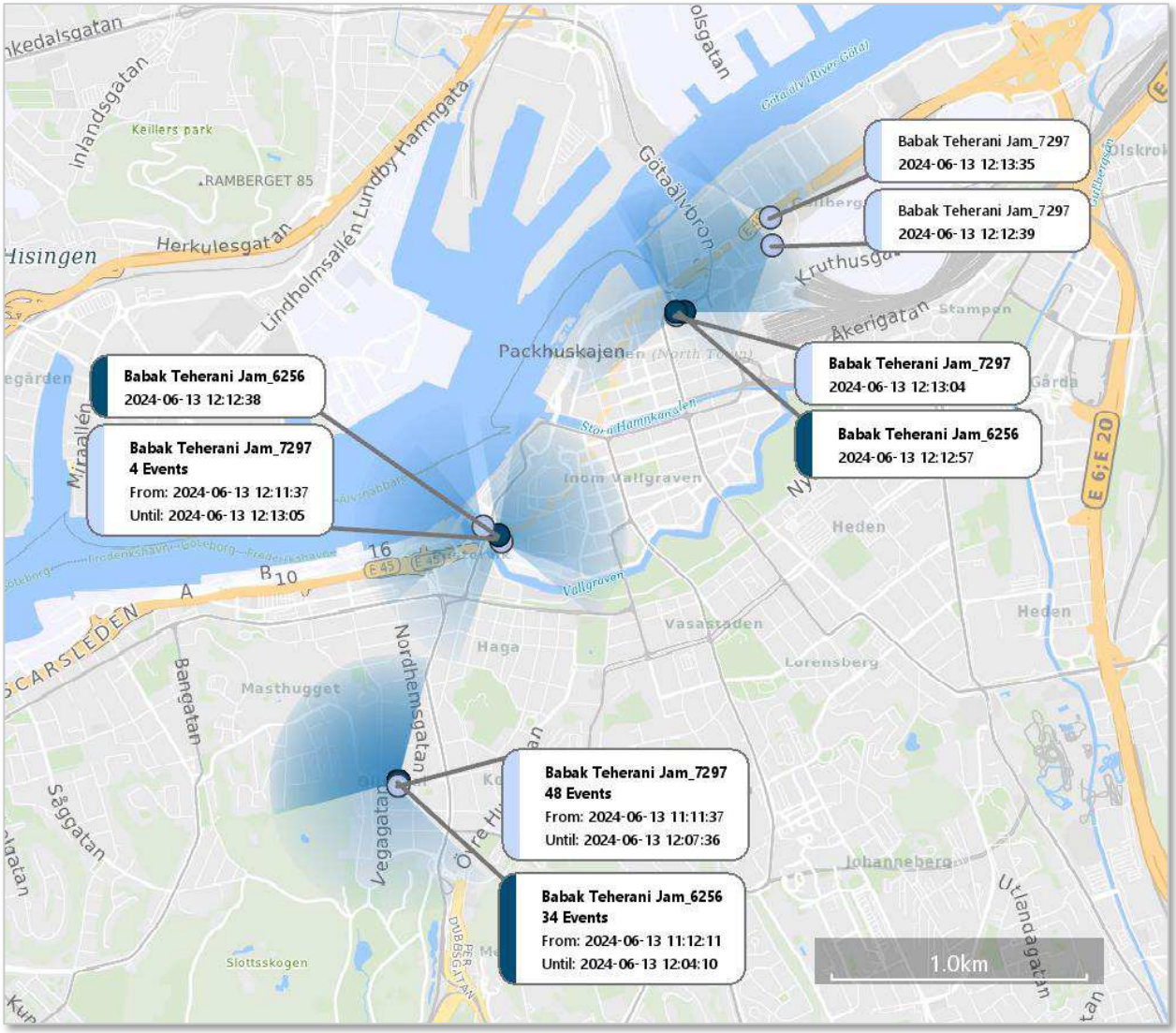


*Karta 13. Uppkopplingar (2024-06-13) på Babak Teherani Jam_7297 och **Babak Teherani Jam_6256***

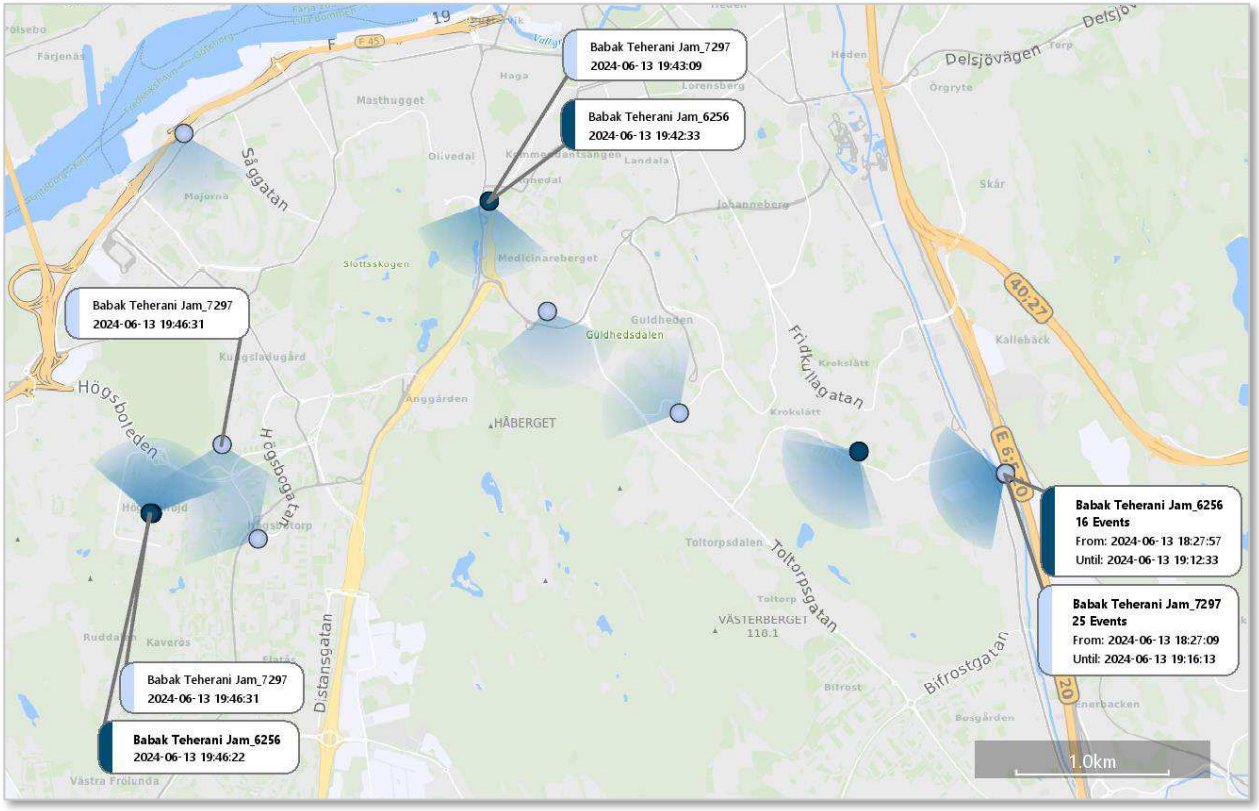


***Karta 14**. Uppkopplingar (2024-06-13) på Babak Teherani Jam_7297 och **Babak Teherani Jam_6256***

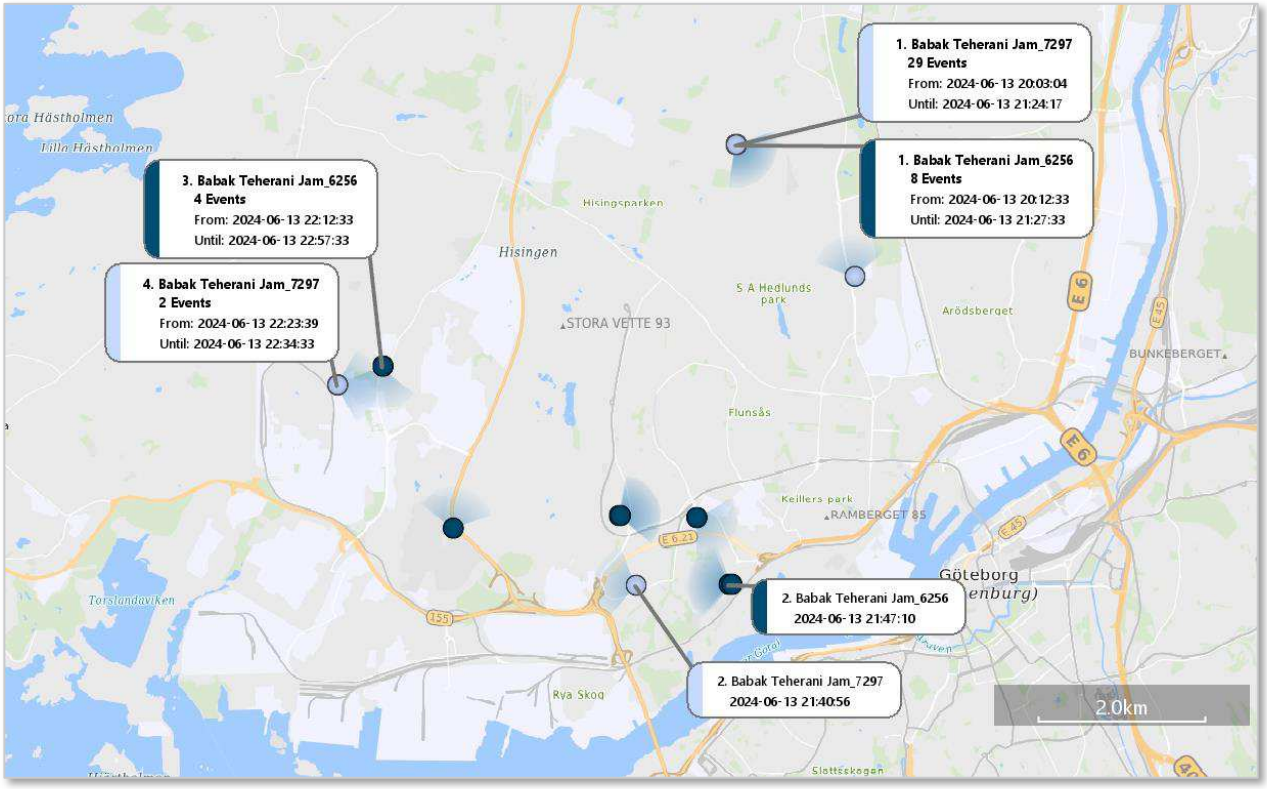


***Karta 15**. Uppkopplingar (2024-06-13) på Babak Teherani Jam_7297 och **Babak Teherani Jam_6256***

Därefter kopplar både **Babak Teherani Jam_6256** och Babak Teherani Jam_7297, upp kring Tuve (där Babak Teherani Jam bor).

Den 14 juni kopplar både **Babak Teherani Jam_6256** och **Babak Teherani Jam_7297** inledningsvis upp kring Tuve, för att därefter göra en geografisk förflyttning till området kring centrala delen av Göteborg. Se kartbild nedan.

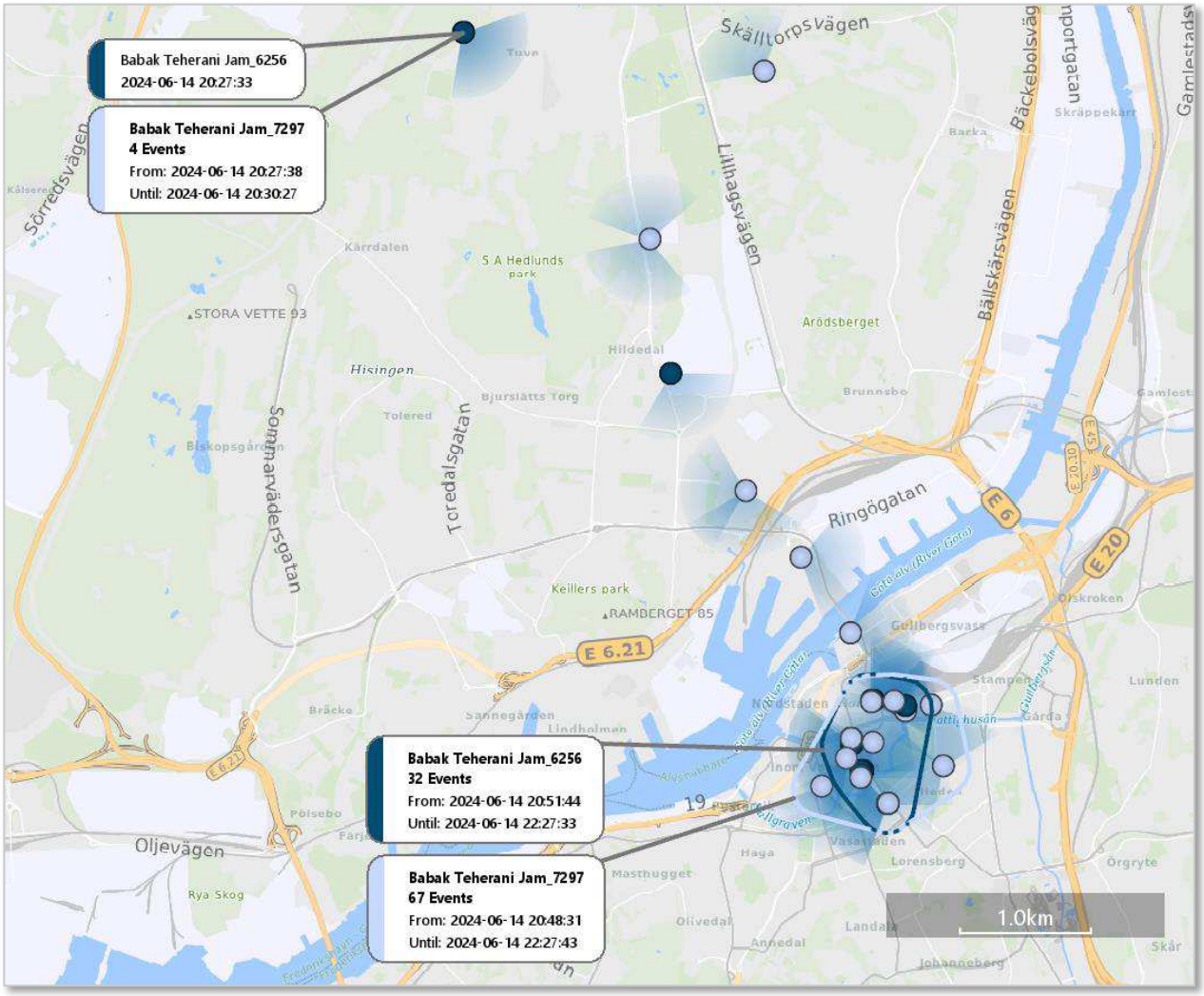


*Karta 16. Uppkopplingar (2024-06-14) på Babak Teherani Jam_7297 och **Babak Teherani Jam_6256***

Strax innan 00-slaget, kopplar därefter både telefonnurmen upp kring Tuve igen, dvs där Babak Teherani Jam bor. Under hela dagen den 15 juni kopplar båda numret upp i Tuve.

Den 16 juni kopplar både **Babak Teherani Jam_6256** och Babak Teherani Jam_7297 inledningsvis upp kring Tuve, flör att omkring klockan 16 kopplar upp kring, se kartbild nedan.

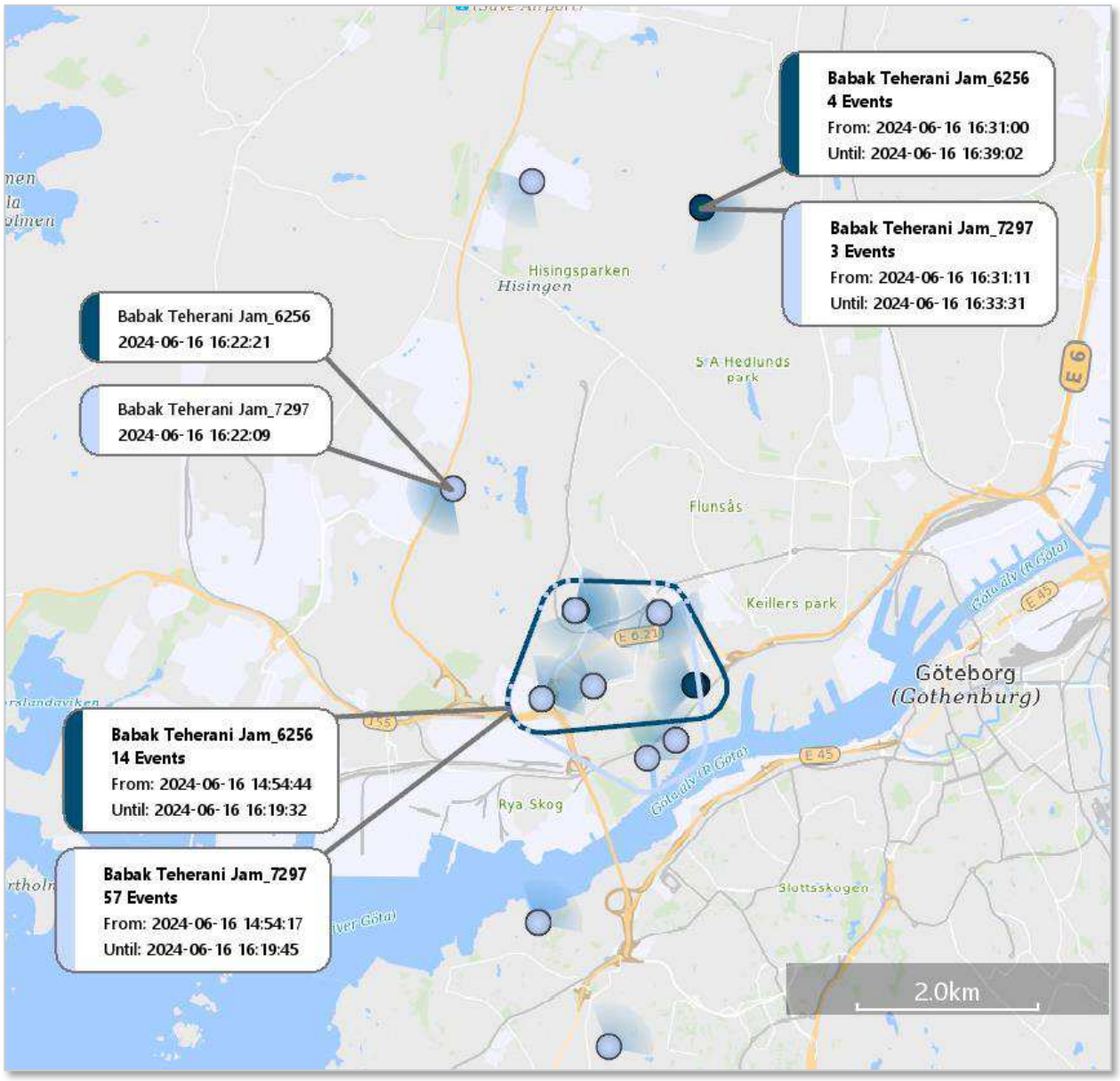


***Karta 17**. Uppkopplingar (2024-06-16) på Babak Teherani Jam_7297 och **Babak Teherani Jam_6256***

Därefter kopplar både **Babak Teherani Jam_6256** och Babak Teherani Jam_7297 upp kring Hisings Backa, för att därefter koppla upp kring Tuve, se kartbild nedan.

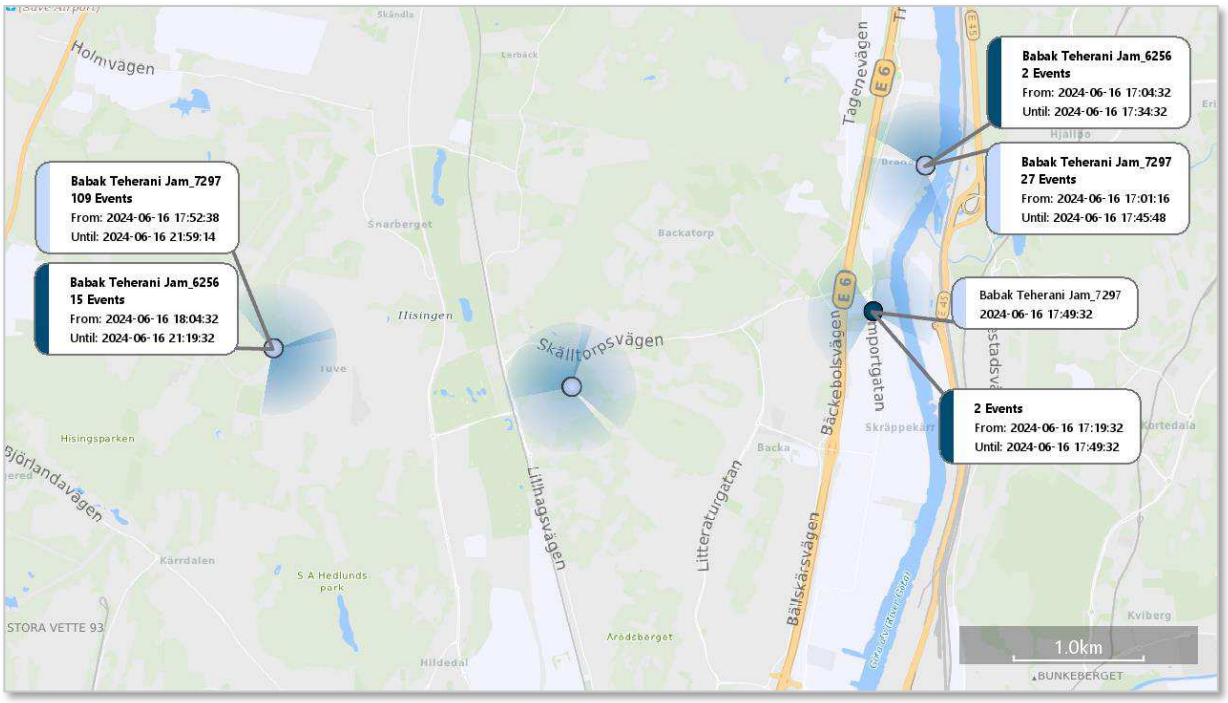


*Karta 18. Uppkopplingar (2024-06-16) på Babak Teherani Jam_7297 och **Babak Teherani Jam_6256***

Även 18 juni följer de samma rörelsemönster, se kartbild nedan.

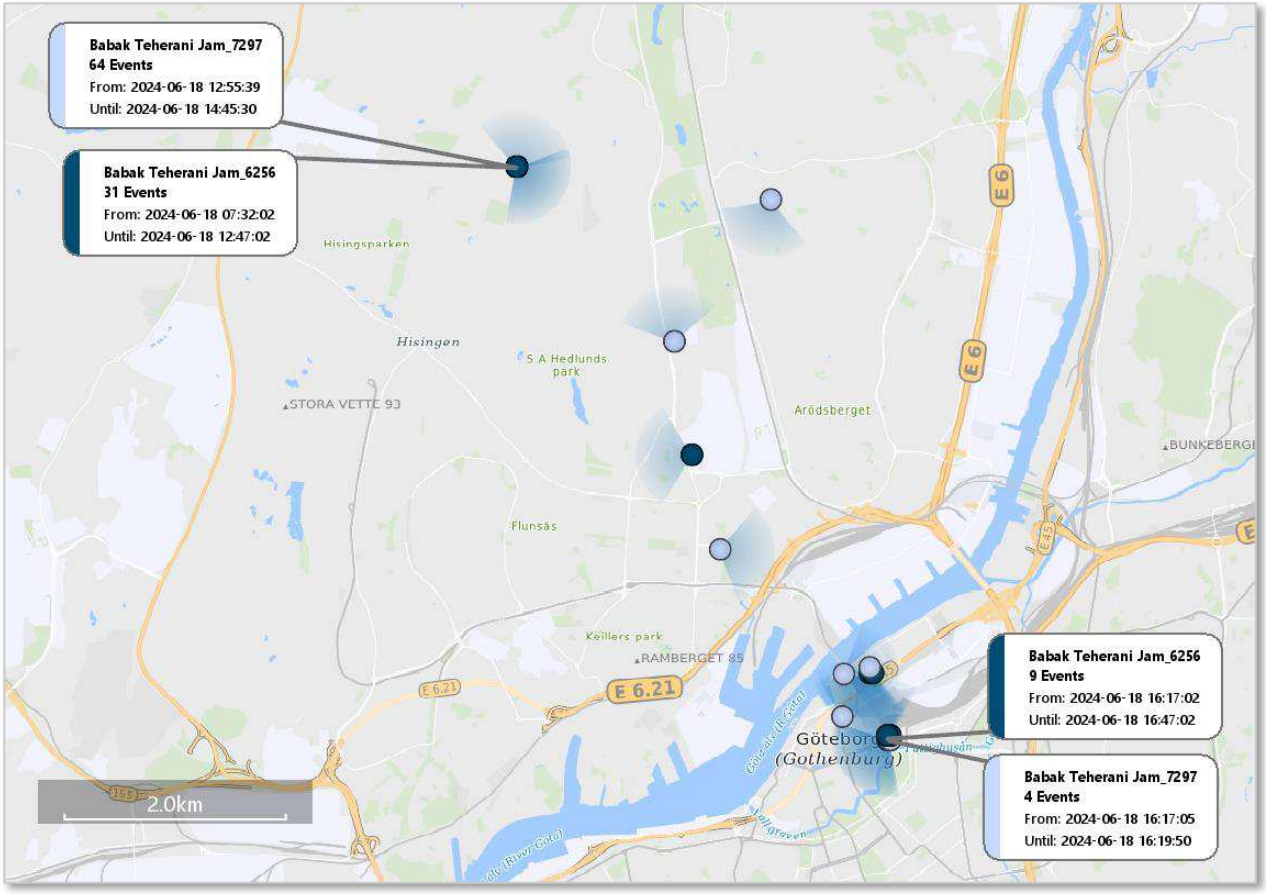


*Karta 19. Uppkopplingar (2024-06-18) på Babak Teherani Jam_7297 och **Babak Teherani Jam_6256***

Kvällen den 19-20 juni kopplar både **Babak Teherani Jam_6256** och **Babak Teherani Jam_7297** upp kring Krokslätt.

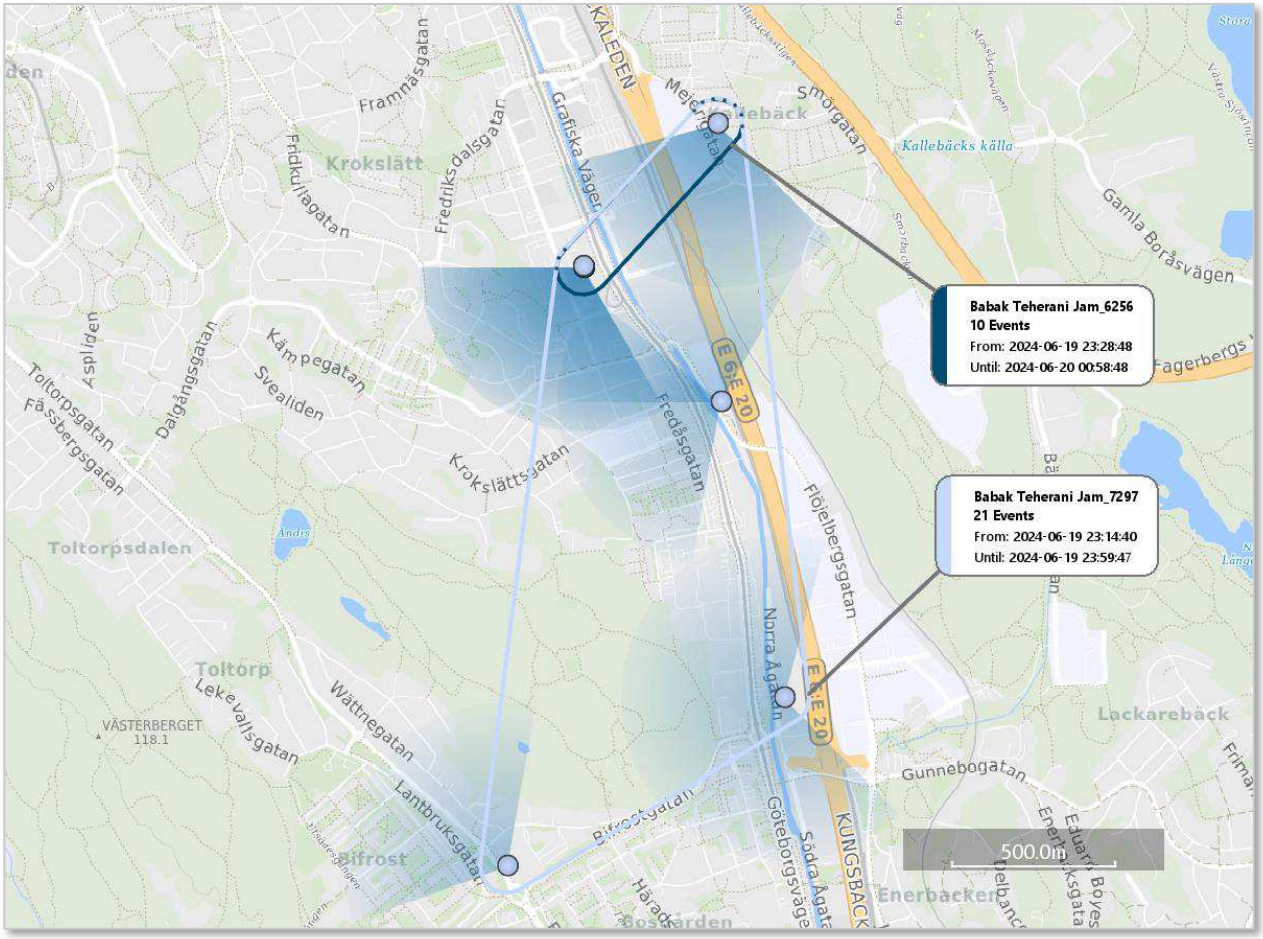


***Karta 20**. Uppkopplingar (2024-06-19 och 2024-06-20) på Babak Teherani Jam_7297 och **Babak Teherani Jam_6256***

Vid en vidare jämförelse mellan de båda telefonnumren (**Babak Teherani Jam_6256** och Babak Teherani Jam_7297) till den 30 juli 2024, visar det på liknande rörelsemönster under hela denna period (vid de tillfällen när båda telefonnumren har uppkopplingar mot basstationer). Efter den 30 juli har inga uppkopplingar på **Babak Teherani Jam_6256** säkrats.

### 4.4.11 Översiktsbild geografiska förflyttningar

Nedan visar en översikt över de större geografiska förflyttningar som skett för Babak Teherani Jam samt Babak Teherani Jam_7297.

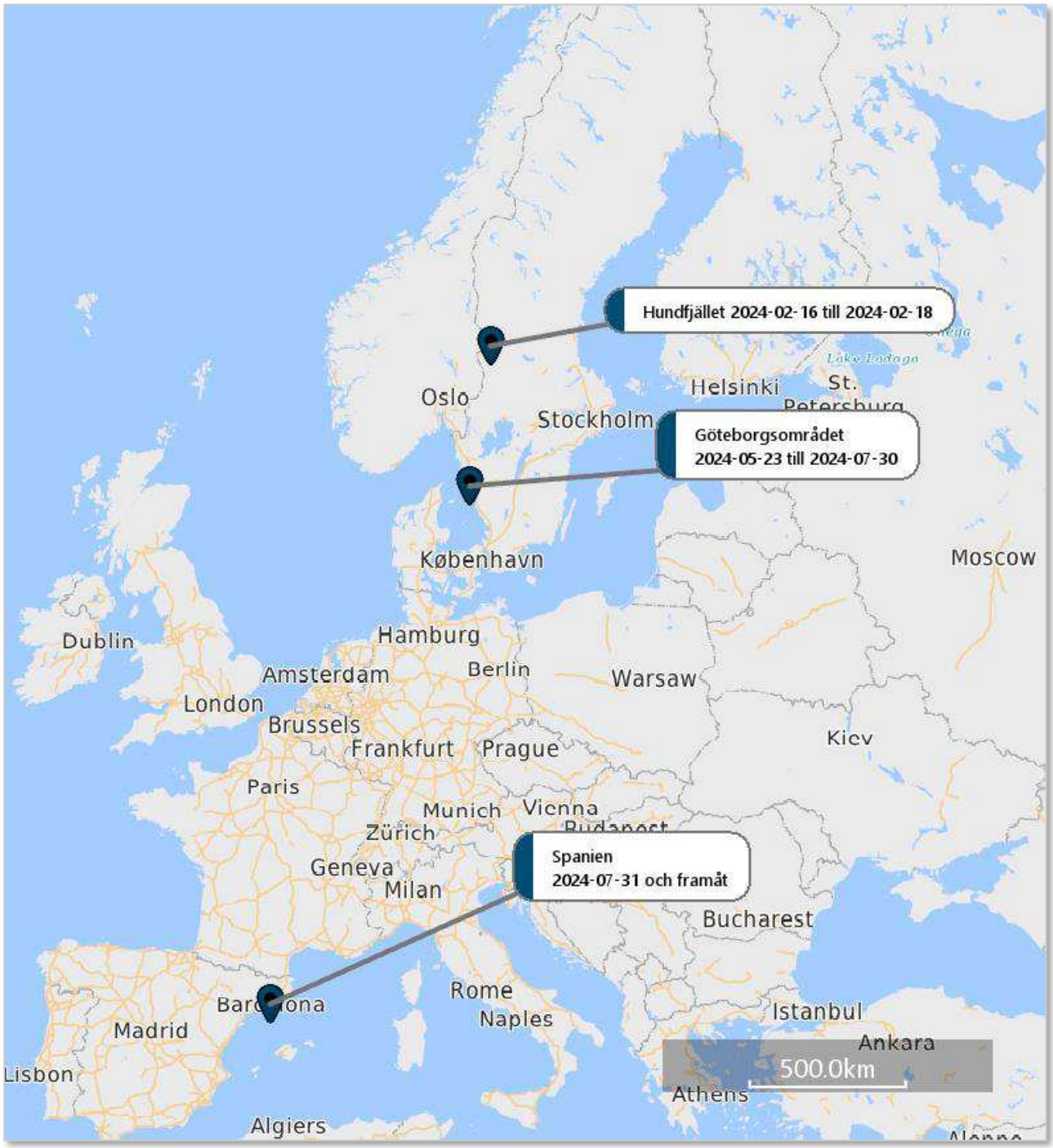


*Karta 21. Översiktsbild på geografiska förfllyttningar på Babak Teherani Jam_7297 och Babak Teherani Jam, från den inhämtade perioden*

# 5 Definitioner och terminologi

## *5.1 Brukare*

I brukaranalysen används termen ”brukare”. Med det menas en fysisk person som brukar ett visst mobilnummer/telefon. Personen kan antingen vara abonnent till ett registrerat telefonnummer eller användare av ett oregistrerat kontantkort. ”NN är brukare av 1111” är då detsamma som att ”NN är den person som använder och kan nås på mobilnummer 1111”.

## *5.2 IMEI-nummer*

IMEI står för International Mobile Equipment Identity och är en unik identifiering för alla mobiltelefoner. IMEI-numret består av 15 siffror som innehåller information om mobiltelefonens ursprung, modell och serienummer. De åtta första siffrorna kallas för TAC [Type Approval Code] och identifierar mobiltelefonens fabrikat och modell. IMEI-numret finns oftast utskrivet någonstans på den fysiska telefonen. Den sista siffran är en kontrollsiffra och förekomst kan variera på telefonlistor.

## *5.3 SIM-kort*

SIM står för Subscriber Identification Module och är ett elektroniskt kort som används i mobiltelefoner eller modem. Kortet utfärdas av en mobiloperatör och innehåller en elektronisk krets som programmerats med information om telefonnummer, vilka tjänster som ingår i abonnemanget samt teknik för att kryptera samtal. Även delar från den personliga telefonboken och annan information kan sparas på kortet. Det är numera vanligast att sådan information lagras på konton i det som kallas ”molnet”, en lagringstjänst som tillhandahålls över internet; iCloud etc.

### *5.4 IMSI-nummer*

IMSI står för International Mobile Subscriber Identity och är en kod som identifierar ett mobiltelefonabonnemang. Numret finns lagrat på SIM-kortet och är inte knutet till den mobiltelefon den sitter i.

### *5.5 ICCID-nummer*

ICCID står för Integrated Circuit Card Identification Number. Det är ett nummer som går att utläsa på det fysiska SIM-kortet. Varje SIM-kort har ett unikt ICCID-nummer.

### *5.6 Historisk trafikdatalista*

HÖK (hemlig övervakning av elektronisk kommunikation) är ett tvångsmedel som innebär att trafik- och lokaliseringsuppgifter (utan innehåll) hämtas in från teleoperatörer utifrån mobilnummer, IMEI-nummer, IMSI-nummer, ICCID-nummer eller ett avgränsat geografiskt område (även kallat områdesförfrågan). Beslut om HÖK ger en historisk trafikdatalista som exempelvis kan innehålla uppgifter om:

- typ av kommunikation (samtal, sms, mms eller dataanvändning),
- datum och tid för kommunikation,
- mellan vilka telefonnummer (avsändare och mottagare) kommunikation har skett,
- koppling mellan IMEI, IMSI och telefonnummer,
- vilket geografiskt område en mobiltelefon befunnit sig i vid kommunikationen,
- vilka mobiltelefoner som funnits inom ett visst område en viss tid.

### *5.7 Basstation (telefonmast)*

En basstation (telefonmast) förmedlar radiovågor mellan olika mobiltelefoner för att de ska kunna användas för att ringa och ta emot samtal, skicka och ta emot sms eller för mobildata

(surf). Basstationer kan se ut på flera olika sätt men består i huvudsak av en ställning och annan utrustning såsom sändar- och mottagarenheter. Oftast är utrustningen placerad på master eller byggnader för att den utgående signalen ska få så bra räckvidd som möjligt.

Varje antenn på en basstation betjänar ett visst geografiskt område som kallas för en cell. Det vanligaste är att en basstation har flera riktade signaler, som täcker olika geografiska celler. Det finns även så kallade omniantenner som är rundstrålande istället för riktade.

Det är valbart för operatörerna att i HÖK-listorna namnge sina basstationer. I de fall namnet saknas anges enbart basstationens cell-ID.

### 5.7.1 Basstationernas täckningsvinklar och täckningsområde

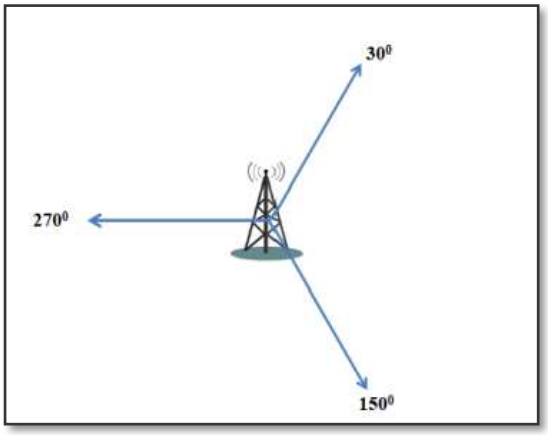


Efter basstationens namn följer ett gradtal som anger riktningen på den utgående huvudsignalen. En basstation uppsatt på en fristående mast verkar vanligen i tre riktningar, där varje riktning betjänas av en sändare, sammanlagt 360 grader. Teoretiskt sett täcker därmed varje sändare 120 grader vardera.

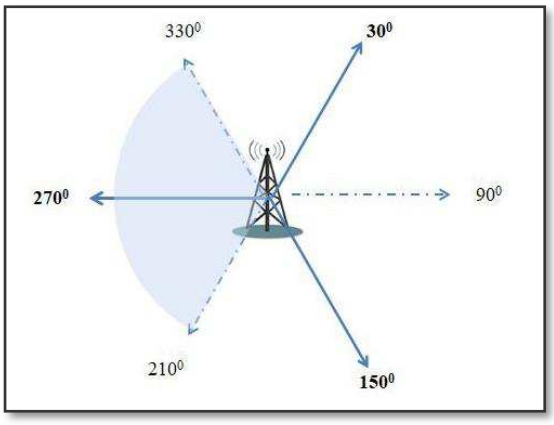


Värdet i grader anger riktningen på den utgående huvudsignalen. Signalens vågutbredning sker därefter på allt större yta på båda sidor om huvudsignalen. I figuren anges värdet 270 grader för den huvudsignal som strålar rakt västerut. Signalens vågutbredning blir i teorin +/- 60 grader om huvudsignalen, d.v.s. det blåa området i bilden.

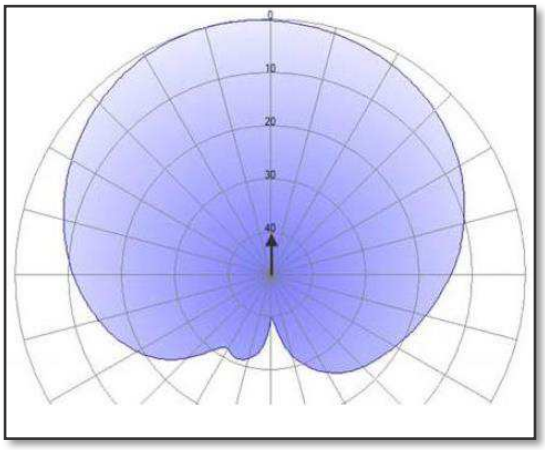


Hur långt ett täckningsområde sträcker sig beror på flera olika saker; topografi där basstationen är placerad, signalens våglängd, styrkan på signalen, antal aktiva mobila enheter under signalen, avstånd till andra basstationer, byggnation och vegetation i omgivningen som antingen kan reflektera eller dämpa signalen m.m. Trots riktning kan signalerna sprida sig mer eller mindre i alla riktningar, men med reducerad effekt. I bilden illustrerar pilen signalens huvudriktning och det blåa området illustrerar exempel på teoretisk effektfördelning.

### 5.7.2 Positionering

I analysen förekommer positionering av uppkopplande mobiltelefoner med hänvisning till det namn som operatörerna gett åt de olika basstationerna. Dessa skrivs inom hakparenteser [ ] återföljt av symbolen grader °. Det finns olika typer av historiska trafikdatalistor, vilka redogörs för nedan.

#### *5.7.2.1 Positionering samtalstrafik*

Inhämtade positioneringsuppgifter från svenska teleoperatörer över en mobiltelefons kontakt med telenätet, kommer från loggar som operatörerna har för att registrera den teletrafik som sker. Teletrafik i form av traditionella samtal och sms loggas på ett sätt som gör att det framgår tydligt vid vilken tidpunkt och vilken cell/signal en uppkoppling positioneras under.

#### *5.7.2.2 Positionering datatrafik*

Positioneringsuppgifter kopplade till mobilens datatrafik bygger på systemloggar. Positioneringsuppgift från sådan systemlogg kopplad till datatrafik möjliggör inte alltid samma tydlighet när det gäller exakt tid för uppkoppling, detta till skillnad från positioneringsuppgift från traditionellt samtal eller sms. Emellertid ger en systemlogg indikation på att telefon befunnit sig i området, varvid loggens tillförlitlighet bedöms tillsammans med andra faktiska omständigheter som identifieras i utredningsmaterialet. För att korrekt tolka dessa positioneringsuppgifter

behöver därför ytterligare analys genomföras för att säkerställa vilka uppgifter om positioneringen som är tillförlitliga.

#### *5.7.2.3 Positionering Location Update*

En påslagen mobiltelefon känner alltid till vilket område den är närvarande i och återrapporterar det till mobilnätet. Mobiltelefonen rapporterar alltså sin position utan att faktisk kommunikation behöver ske. Tre vanliga situationer då en Location Update inträffar är efter att en viss tidsperiod gått, när en mobiltelefon slås på efter att ha varit avstängd, eller när en mobiltelefon korsat ett fördefinierat antal basstationer. Location Update är ett komplement till ordinarie samtalslista på grund av att den kan visa positioner på en påslagen mobiltelefon fastän ordinarie utgående/inkommande trafik saknas. Som en följd kan listor över Location Updates innehålla långt fler positioneringar än en lista som anger kommunikationstrafik.

## *5.8 Analys av basstationsuppkopplingar*

Genom att analysera vilka basstationer en enhet kopplar upp mot kan brukarens levnadsmönster urskiljas vad gäller geografiska platser för exempelvis arbete och bostad.

### 5.8.1 Frekvensanalys

De mest frekventa basstationsuppkopplingarna kan listas för att identifiera de vanligast förekommande områdena som brukaren vistas i. Dessa kan sedan jämföras mot kända adresser.

### 5.8.2 Dygnsvila

Analys av dygnsvila innebär att identifiera återkommande uppehåll i den utgående trafiken, för att sedan kartlägga sista basstationsuppkopplingen före uppehåll och första basstationsuppkopplingen efter uppehåll. På så sätt kan det område eller stadsdel där brukaren har sitt boende identifieras.

### *5.9 Kontaktnät*

Ett fallande kontaktnät på brukarens motparter kan sammanställas från inhämtade historiska trafikdatalistor genom summering av antal trafikposter per motpart. Kontaktnätet visar vilka motparter brukaren har flest kontakter/kontaktförsök med. Kontaktnätet ger information om vilka som ingår i bekantskapskretsen kring brukaren. Abonnentnamnen på motparterna är hämtade från uppgifter i utredningen.

Polisen

# PM

Babak Teherani Jam kontaktnät _6256 och _7297

Signerad av

Signerad datum

Enhet
Region Väst, Grova brott 6 PO Storgöteborg

Diarienr
5000-K683664-24

| Uppgiftslämnare | Datum | Tid |
|---|---|---|
| Edvardsson, Therése | 2025-04-22 | 11:06 |

| Beslag verkställt | Material för analys |
|---|---|
| Nej | Nej |

| Mottaget | Mottaget datum | Tid |
|---|---|---|

Sätt på vilket uppgift lämnats

Upprättad av
Therése Edvardsson

Uppgiften avser

Uppgift

**Enligt Brukaranalys Babak Teherani Jam förekommer nedan nummer i Kontaktnät.**
**Mobilnummer _7297 tillhörande Babak Teherani Jam:**

Nummer_0969
Personen förekommer inte i på annan plats i utredningen.

Nummer_3427
Personen förekommer inte i på annan plats i utredningen.

Nummer_2721
Personen förekommer inte i på annan plats i utredningen.

Nummer_9834
Personen förekommer inte i på annan plats i utredningen.

Nummer_8113
Personen förekommer inte i på annan plats i utredningen.

**Mobilnummer _6256 tillhörande Babak Teherani Jam_**

Nummer_4505
Personen förekommer i utredningen på en hotellbokning samt en bokad flygresa.

Nummer_4919
Personen förekommer inte i på annan plats i utredningen.

Nummer_1822
Personen förekommer inte i på annan plats i utredningen.

Nummer_3617
Personen förekommer inte i på annan plats i utredningen.

Nummer_0116
Personen förekommer inte i på annan plats i utredningen.

I tjänsten
Pa Edvardsson

HEMLIG

Polisen

PO Storgöteborg

Grova brott

Operativ analys

# Brukaranalys

Karar Ramadan

Telefonnummer 467xxxx3232

5000-K683664-24

Polisregion Väst

2025-04-25

# Innehåll

**1 BAKGRUND OCH SYFTE ..... 3**

**2 METOD OCH MATERIAL ..... 3**

2.1 Avgränsningar ..... 3

2.1.1 Historisk trafikdatalista 467xxxx3232 ..... 3

**3 SLUTSATS ..... 4**

**4 PREMISSER ..... 5**

4.1 Personalia ..... 5

4.2 Bostadsadress ..... 5

4.3 Telefonnummer 467xxxx3232 ..... 6

4.3.1 Övergripande information ..... 6

4.3.2 Kontaktnät ..... 7

4.3.3 Frekvensanalys av basstationsuppkopplingar ..... 8

**5 DEFINITIONER OCH TERMINOLOGI ..... 10**

5.1 Brukare ..... 10

5.2 IMEI-nummer ..... 10

5.3 SIM-kort ..... 10

5.4 IMSI-nummer ..... 11

5.5 ICCID-nummer ..... 11

5.6 Historisk trafikdatalista ..... 11

5.7 Basstation (telefonmast) ..... 11

5.7.1 Basstationernas täckningsvinklar och täckningsområde ..... 12

5.7.2 Positionering ..... 13

5.7.2.1 Positionering samtalstrafik ..... 13

5.7.2.2 Positionering datatrafik ..... 13

5.7.2.3 Positionering Location Update ..... 14

5.8 Analys av basstationsuppkopplingar ..... 14

5.8.1 Frekvensanalys ..... 14

5.8.2 Dygnsvila ..... 14

5.9 Kontaktnät ..... 15

# 1 Bakgrund och syfte

I samband med utredning av ärende gällande mord uppstår koppling till telefonnummer 467xxxx3232. Syftet med brukaranalysen är därför att försöka identifiera brukaren av telefonnummer 467xxxx3232.

# 2 Metod och material

Underlaget till brukaranalysen utgörs framför allt av abonnemangsuppgifter från operatören och inhämtad historisk trafikdatalista enligt HÖK (Hemlig övervakning av elektronisk kommunikation) på telefonnummer 467xxxx3232. Materialet har analyserats mot uppgifter i utredningen.

## *2.1 Avgränsningar*

### 2.1.1 Historisk trafikdatalista 467xxxx3232

Inhämtad historisk trafikdatalista från operatören Tele2 för telefonnummer 467xxxx3232 innehåller trafikposter för tidsperioden 2023-12-04 till 2024-06-05.

# 3 Slutsats

Karar Ramadan kopplas som huvudsaklig brukare till telefonnummer 467xxxx3232 genom följande omständigheter:

- Den telefon som **Karar Ramadan_3232** suttit i påträffas i nära anslutning till målsägande.
- Bland de mest frekventa kontakterna för **Karar Ramadan_3232** finns telefonnummer kopplade till personer i Karar Ramadans närhet.
- Den mest frekventa basstationen för **Karar Ramadan_3232** slår i riktning mot Karar Ramadans folkbokföringsadress.
-

Telefonnummer 467xxxx3232 kommer vidare i rapporten även benämnas som **Karar Ramadan_3232**.

# 4 Premisser

## *4.1 Personalia*

Karar Ramadan med personnummer 19980404-XXXX är sedan 2022-02-17 folkbokförd på Selma Lagerlöfs Torg 12 i Hisings Backa. Karar Ramadan är målsägande i ärendet.

Källa RES 2021-08-05

## *4.2 Bostadsadress*

Kartbilden nedan visar Karar Ramadans folkbokföringsadress. Den mindre kartbilden i hörnet visar folkbokföringsadressen i förhållande till Göteborg.

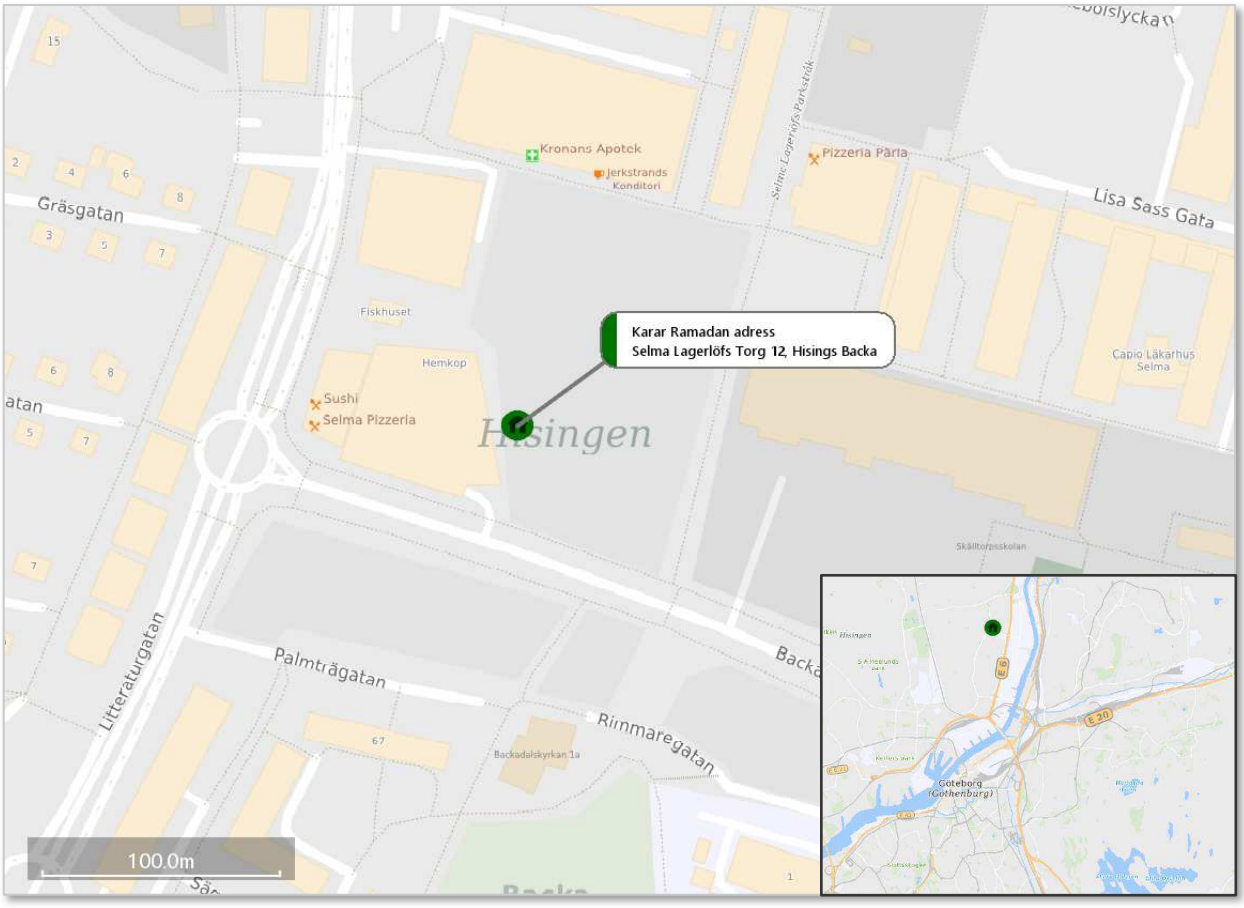


***Karta 1.*** *Karar Ramadans folkbokföringsaderss*

## *4.3 Telefonnummer 467xxxx3232*

### 4.3.1 Övergripande information

Under den inhämtade tidsperioden 2023-12-04 till 2024-06-05 har telefonnummer **Karar Ramadan_3232** i brukats i en telefon med IMEI-nummer 35108047582930, som motsvarar telefonmodell iPhone 15 Pro (A3102). Bilden till vänster visar en likadan telefonmodell. Telefonen påträffades i anslutning till målsägande på plan 2 i parkeringshuset på Selma Lagerlöfs Torg.[1]

***Bild 1.*** *iPhone 15 Pro (A3102)*

Enligt Swish var telefonnummer **Karar Ramadan_3232** knutet till Karar Ramadan från 2016-05-02 till 2024-06-17.

| Swishnummer | Person-/Org.nr | Anslutningsdatum | Avslutningsdatum | Ansluten Bank / sub Bic |
|---|---|---|---|---|
| 467xxxx3232 | 19980404-XXXX | 2016-05-02 16:30:40 | 2024-06-17 09:16:51 | Swedbank |

Utklipp. Svar från Swish

Den sista utgående aktiviteten i den historiska trafikdatalistan för **Karar Ramadan_3232** sker 2024-06-04 klockan 22:39 som är ett samtal till SOS, då med uppkoppling mot basstation [Selma Lagerlövstorg 250°]. Samtalet varar i 12 minuter och 53 sekunder.

[1] PM BG69167-1 Mobiltelefon Karar Ramadan

### 4.3.2 Kontaktnät

Tabellen nedan visar de mest frekventa motparterna för **Karar Ramadan_3232** under perioden 2023-12-04 till 2024-06-05.

| Motpart nummer | Motpart namn | Motpart Källa | Motpart relation | Antal av Motpart |
|---|---|---|---|---|
| 467xxxx7677 | Khledeh Ali Ramadan | GetSwish | Mor | 1 250 |
| 467xxxx0305 | Daniella Hultberg | GetSwish | - | 855 |
| 467xxxx7323 | Neda Amadehgy | GetSwish | - | 784 |
| 467xxxx3808 | Andrijana Velickovic | GetSwish | - | 779 |
| 467xxxx0944 | Vorso Patrik Johansson | GetSwish | - | 639 |
| … | | | | … |
| Totalt | | | | 8 452 |

***Tabell 1.*** *Frekvensanalys motparter för* ***Karar Ramadan_3232***

Flest kontakter sker med telefonnummer 467xxxx7677 som tillhör Karar Ramadans mor Khledeh Ali Ramadan. Kontakterna med Karar Ramadans mor står för totalt 14,7 % av de totala kontakterna.

### 4.3.3 Frekvensanalys av basstationsuppkopplingar

Tabellen nedan visar de mest frekventa basstationerna för **Karar Ramadan_3232** under perioden 2023-12-04 till 2024-06-05.

| Basstation | Antal av basstation |
|---|---|
| Selma Lagerlövstorg 250° | 21 865 |
| , United Arab Emirates | 4 406 |
| Svenska Mässan, Gbg 90° | 2 844 |
| Selma Lagerlövstorg ° | 1 324 |
| , Thailand | 991 |
| … | … |
| Totalt | 44 525 |

***Tabell 2.*** *Frekvensanalys basstationer för* ***Karar Ramadan_3232***

Den mest frekventa basstationen [Selma Lagerlövstorg 250°] står för 49,1 % av de totala uppkopplingarna. Basstation [Selma Lagerlövstorg 250°] står i närheten av Karar Ramadans folkbokföringssadress på Selma Lagerlöfs Torg 12 i Hisings Backa, se kartbild nedan.

Polisen

HEMLIG

| Dokument | Diarienr | Sida |
|---|---|---|
| Brukaranalys | 5000-K683664-24 | 9 (15) |

| Upprättad av | Datum | Version |
|---|---|---|
| Anna L och Anna D, operativa analytiker | 2025-04-25 | 01.00 |

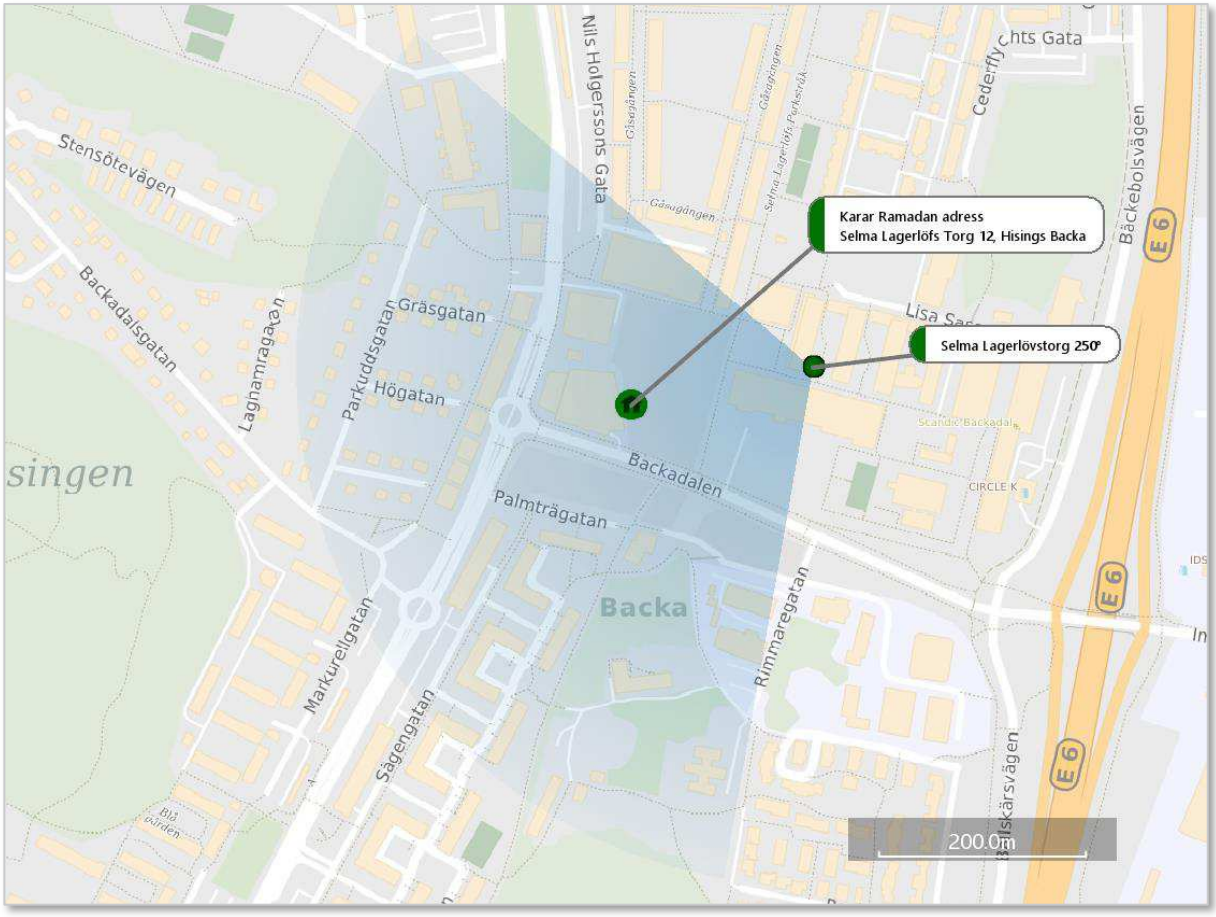


***Karta 2**. Basstation [Selma Lagerlövstorg 250°] i förhållande till Selma Lagerlöfs Torg 12 i Hisings Backa*

# 5 Definitioner och terminologi

## *5.1 Brukare*

I brukaranalysen används termen ”brukare”. Med det menas en fysisk person som brukar ett visst mobilnummer/telefon. Personen kan antingen vara abonnent till ett registrerat telefonnummer eller användare av ett oregistrerat kontantkort. ”NN är brukare av 1111” är då detsamma som att ”NN är den person som använder och kan nås på mobilnummer 1111”.

## *5.2 IMEI-nummer*

IMEI står för International Mobile Equipment Identity och är en unik identifiering för alla mobiltelefoner. IMEI-numret består av 15 siffror som innehåller information om mobiltelefonens ursprung, modell och serienummer. De åtta första siffrorna kallas för TAC [Type Approval Code] och identifierar mobiltelefonens fabrikat och modell. IMEI-numret finns oftast utskrivet någonstans på den fysiska telefonen. Den sista siffran är en kontrollsiffra och förekomst kan variera på telefonlistor.

## *5.3 SIM-kort*

SIM står för Subscriber Identification Module och är ett elektroniskt kort som används i mobiltelefoner eller modem. Kortet utfärdas av en mobiloperatör och innehåller en elektronisk krets som programmerats med information om telefonnummer, vilka tjänster som ingår i abonnemanget samt teknik för att kryptera samtal. Även delar från den personliga telefonboken och annan information kan sparas på kortet. Det är numera vanligast att sådan information lagras på konton i det som kallas ”molnet”, en lagringstjänst som tillhandahålls över internet; iCloud etc.

### *5.4 IMSI-nummer*

IMSI står för International Mobile Subscriber Identity och är en kod som identifierar ett mobiltelefonabonnemang. Numret finns lagrat på SIM-kortet och är inte knutet till den mobiltelefon den sitter i.

### *5.5 ICCID-nummer*

ICCID står för Integrated Circuit Card Identification Number. Det är ett nummer som går att utläsa på det fysiska SIM-kortet. Varje SIM-kort har ett unikt ICCID-nummer.

### *5.6 Historisk trafikdatalista*

HÖK (hemlig övervakning av elektronisk kommunikation) är ett tvångsmedel som innebär att trafik- och lokaliseringsuppgifter (utan innehåll) hämtas in från teleoperatörer utifrån mobilnummer, IMEI-nummer, IMSI-nummer, ICCID-nummer eller ett avgränsat geografiskt område (även kallat områdesförfrågan). Beslut om HÖK ger en historisk trafikdatalista som exempelvis kan innehålla uppgifter om:

- typ av kommunikation (samtal, sms, mms eller dataanvändning),
- datum och tid för kommunikation,
- mellan vilka telefonnummer (avsändare och mottagare) kommunikation har skett,
- koppling mellan IMEI, IMSI och telefonnummer,
- vilket geografiskt område en mobiltelefon befunnit sig i vid kommunikationen,
- vilka mobiltelefoner som funnits inom ett visst område en viss tid.

### *5.7 Basstation (telefonmast)*

En basstation (telefonmast) förmedlar radiovågor mellan olika mobiltelefoner för att de ska kunna användas för att ringa och ta emot samtal, skicka och ta emot sms eller för mobildata

(surf). Basstationer kan se ut på flera olika sätt men består i huvudsak av en ställning och annan utrustning såsom sändar- och mottagarenheter. Oftast är utrustningen placerad på master eller byggnader för att den utgående signalen ska få så bra räckvidd som möjligt.

Varje antenn på en basstation betjänar ett visst geografiskt område som kallas för en cell. Det vanligaste är att en basstation har flera riktade signaler, som täcker olika geografiska celler. Det finns även så kallade omniantenner som är rundstrålande istället för riktade.

Det är valbart för operatörerna att i HÖK-listorna namnge sina basstationer. I de fall namnet saknas anges enbart basstationens cell-ID.

### 5.7.1 Basstationernas täckningsvinklar och täckningsområde

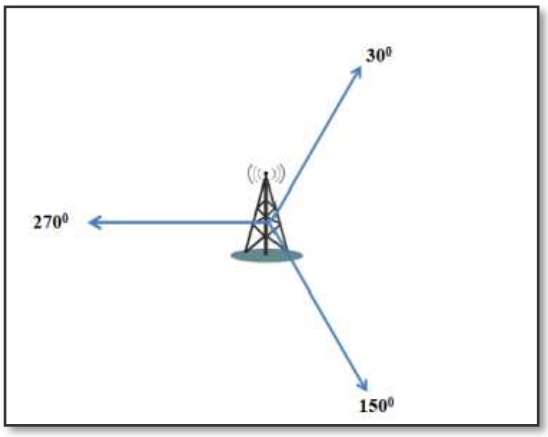


Efter basstationens namn följer ett gradtal som anger riktningen på den utgående huvudsignalen. En basstation uppsatt på en fristående mast verkar vanligen i tre riktningar, där varje riktning betjänas av en sändare, sammanlagt 360 grader. Teoretiskt sett täcker därmed varje sändare 120 grader vardera.

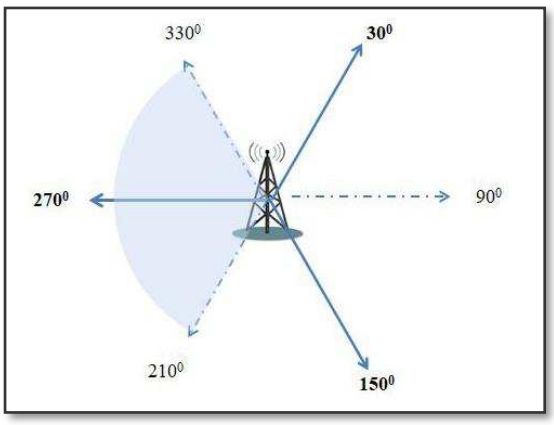


Värdet i grader anger riktningen på den utgående huvudsignalen. Signalens vågutbredning sker därefter på allt större yta på båda sidor om huvudsignalen. I figuren anges värdet 270 grader för den huvudsignal som strålar rakt västerut. Signalens vågutbredning blir i teorin +/- 60 grader om huvudsignalen, d.v.s. det blåa området i bilden.

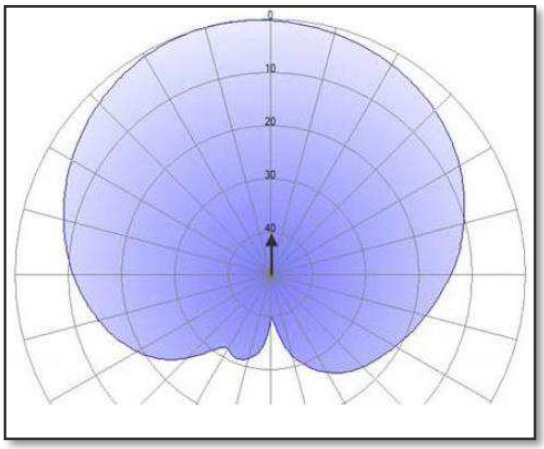


Hur långt ett täckningsområde sträcker sig beror på flera olika saker; topografi där basstationen är placerad, signalens våglängd, styrkan på signalen, antal aktiva mobila enheter under signalen, avstånd till andra basstationer, byggnation och vegetation i omgivningen som antingen kan reflektera eller dämpa signalen m.m. Trots riktning kan signalerna sprida sig mer eller mindre i alla riktningar, men med reducerad effekt. I bilden illustrerar pilen signalens huvudriktning och det blåa området illustrerar exempel på teoretisk effektfördelning.

### 5.7.2 Positionering

I analysen förekommer positionering av uppkopplande mobiltelefoner med hänvisning till det namn som operatörerna gett åt de olika basstationerna. Dessa skrivs inom hakparenteser [ ] återföljt av symbolen grader °. Det finns olika typer av historiska trafikdatalistor, vilka redogörs för nedan.

#### *5.7.2.1 Positionering samtalstrafik*

Inhämtade positioneringsuppgifter från svenska teleoperatörer över en mobiltelefons kontakt med telenätet, kommer från loggar som operatörerna har för att registrera den teletrafik som sker. Teletrafik i form av traditionella samtal och sms loggas på ett sätt som gör att det framgår tydligt vid vilken tidpunkt och vilken cell/signal en uppkoppling positioneras under.

#### *5.7.2.2 Positionering datatrafik*

Positioneringsuppgifter kopplade till mobilens datatrafik bygger på systemloggar. Positioneringsuppgift från sådan systemlogg kopplad till datatrafik möjliggör inte alltid samma tydlighet när det gäller exakt tid för uppkoppling, detta till skillnad från positioneringsuppgift från traditionellt samtal eller sms. Emellertid ger en systemlogg indikation på att telefon befunnit sig i området, varvid loggens tillförlitlighet bedöms tillsammans med andra faktiska omständigheter som identifieras i utredningsmaterialet. För att korrekt tolka dessa positioneringsuppgifter

behöver därför ytterligare analys genomföras för att säkerställa vilka uppgifter om positioneringen som är tillförlitliga.

#### *5.7.2.3 Positionering Location Update*

En påslagen mobiltelefon känner alltid till vilket område den är närvarande i och återrapporterar det till mobilnätet. Mobiltelefonen rapporterar alltså sin position utan att faktisk kommunikation behöver ske. Tre vanliga situationer då en Location Update inträffar är efter att en viss tidsperiod gått, när en mobiltelefon slås på efter att ha varit avstängd, eller när en mobiltelefon korsat ett fördefinierat antal basstationer. Location Update är ett komplement till ordinarie samtalslista på grund av att den kan visa positioner på en påslagen mobiltelefon fastän ordinarie utgående/inkommande trafik saknas. Som en följd kan listor över Location Updates innehålla långt fler positioneringar än en lista som anger kommunikationstrafik.

## *5.8 Analys av basstationsuppkopplingar*

Genom att analysera vilka basstationer en enhet kopplar upp mot kan brukarens levnadsmönster urskiljas vad gäller geografiska platser för exempelvis arbete och bostad.

### 5.8.1 Frekvensanalys

De mest frekventa basstationsuppkopplingarna kan listas för att identifiera de vanligast förekommande områdena som brukaren vistas i. Dessa kan sedan jämföras mot kända adresser.

### 5.8.2 Dygnsvila

Analys av dygnsvila innebär att identifiera återkommande uppehåll i den utgående trafiken, för att sedan kartlägga sista basstationsuppkopplingen före uppehåll och första basstationsuppkopplingen efter uppehåll. På så sätt kan det område eller stadsdel där brukaren har sitt boende identifieras.

### *5.9 Kontaktnät*

Ett fallande kontaktnät på brukarens motparter kan sammanställas från inhämtade historiska trafikdatalistor genom summering av antal trafikposter per motpart. Kontaktnätet visar vilka motparter brukaren har flest kontakter/kontaktförsök med. Kontaktnätet ger information om vilka som ingår i bekantskapskretsen kring brukaren. Abonnentnamnen på motparterna är hämtade från uppgifter i utredningen.

HEMLIG

Polisen

PO Storgöteborg

Grova brott

Operativ analys

# Brukaranalys

Maess Abbas

Telefonnummer 467xxxx7633

5000-K683664-24

5000-K689365-24

Polisregion Väst

2025-04-25

# Innehåll

**1 BAKGRUND OCH SYFTE ..... 3**

**2 METOD OCH MATERIAL ..... 3**

2.1 Avgränsningar ..... 3

2.1.1 Historisk trafikdatalista 467xxxx7633 ..... 3

**3 SLUTSATS ..... 4**

**4 PREMISSER ..... 5**

4.1 Personalia ..... 5

4.2 Bostadsadress ..... 5

4.3 Telefonnummer 467xxxx7633 ..... 6

4.3.1 Övergripande information ..... 6

4.3.2 Kontaktnät ..... 7

4.3.3 Frekvensanalys av basstationsuppkopplingar ..... 8

4.3.4 Teknisk undersökning av beslag ..... 9

**5 DEFINITIONER OCH TERMINOLOGI ..... 10**

5.1 Brukare ..... 10

5.2 IMEI-nummer ..... 10

5.3 SIM-kort ..... 10

5.4 IMSI-nummer ..... 11

5.5 ICCID-nummer ..... 11

5.6 Historisk trafikdatalista ..... 11

5.7 Basstation (telefonmast) ..... 11

5.7.1 Basstationernas täckningsvinklar och täckningsområde ..... 12

5.7.2 Positionering ..... 13

5.7.2.1 Positionering samtalstrafik ..... 13

5.7.2.2 Positionering datatrafik ..... 13

5.7.2.3 Positionering Location Update ..... 14

5.8 Analys av basstationsuppkopplingar ..... 14

5.8.1 Frekvensanalys ..... 14

5.8.2 Dygnsvila ..... 14

5.9 Kontaktnät ..... 15

# 1 Bakgrund och syfte

I samband med utredning av ärende gällande mord uppstår koppling till telefonnummer 467xxxx7633. Syftet med brukaranalysen är därför att försöka identifiera brukaren av telefonnummer 467xxxx7633.

# 2 Metod och material

Underlaget till brukaranalysen utgörs framför allt av abonnemangsuppgifter från operatören och inhämtad historisk trafikdatalista enligt HÖK (Hemlig övervakning av elektronisk kommunikation) på telefonnummer 467xxxx7633. Materialet har analyserats mot uppgifter i utredningen.

## *2.1 Avgränsningar*

### 2.1.1 Historisk trafikdatalista 467xxxx7633

Inhämtad historisk trafikdatalista från operatörerna Tele2 för telefonnummer 467xxxx7633 innehåller trafikposter för tidsperioden 2023-12-25 till 2024-06-26.

## 3 Slutsats

Maess Abbas kopplas som huvudsaklig brukare till telefonnummer 467xxxx7633 genom följande omständigheter:

- Telefonnummer 467xxxx7633 är enligt operatören Tele2 registrerat på Maess Abbas.
- Telefonnummer 467xxxx7633 har tidigare varit knytit till Maess Abbas i Swish.
- Bland de mest frekventa kontakterna för telefonnummer 467xxxx7633 finns telefonnummer kopplade till personer i Maess Abbas närhet.
- Den mest frekventa basstationen för telefonnummer 467xxxx7633 slår i riktning mot Maess Abbas folkbokföringsadress.
- Den telefon som brukat aktuellt telefonnummer togs i beslag från Maess Abbas 2024-06-06.
- Av extraktion av data i en telefon som brukat aktuellt telefonnummer, återfinns flera uppgifter som knyter Maess Abbas till telefonen.

Telefonnummer 467xxxx7633 kommer vidare i rapporten även benämnas som **Maess Abbas_7633**.

# 4 Premisser

## *4.1 Personalia*

Maess Abbas är sedan 2022-11-10 folkbokförd i Lerum. På adressen är även hennes mor Eichana Abbas folkbokförd. Maess Abbas är inte misstänkt i ärendet, utan förekommer då hon har en relation med en av de misstänkta (Vide Atterstam).

## *4.2 Bostadsadress*

Kartbilden nedan visar Maess Abbas folkbokföringsort Lerum i förhållande till Göteborg.

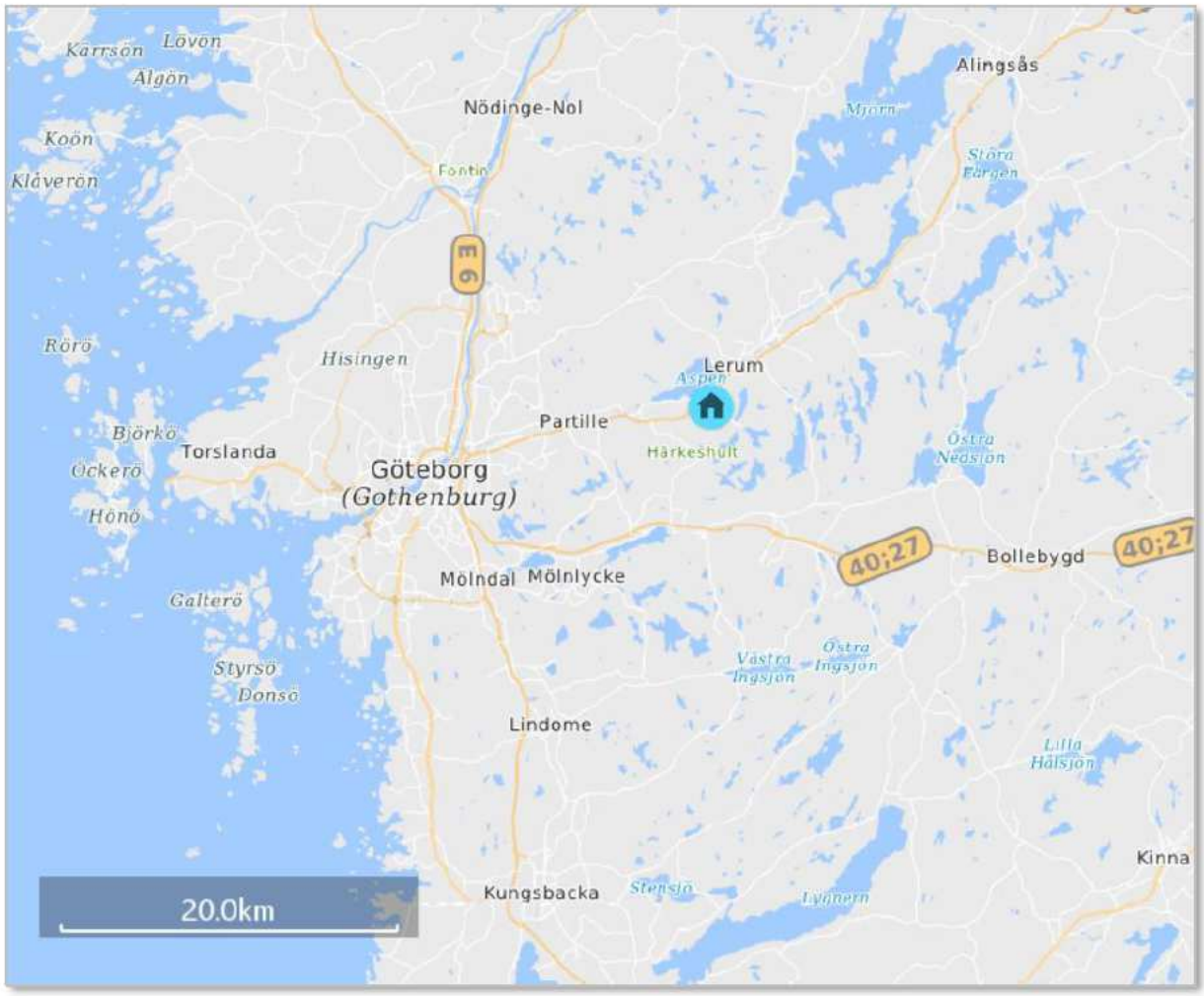


*Karta 1. Maess Abbas folkbokföringsort Lerum*

## *4.3 Telefonnummer 467xxxx7633*

### 4.3.1 Övergripande information

Vid förfrågan till operatören Tele2 om abonnemangsuppgifter på Maess Abbas_7633 uppger de att Maess Abbas är registrerad abonnent på numret sedan 2022-09-08.[1]

Under den inhämtade tidsperioden 2023-12-25 till 2024-06-26 har Maess Abbas_7633 brukats i två olika telefoner.

*Bild. iPhone 13 (A2633)*

En telefon med IMEI-nummer 35104463729878 som motsvarar telefonmodell iPhone 13 (A2633) under perioden 2023-12-25 till 2024-06-11 samt perioden 2024-06-16 till 2024-06-26. Bilden till vänster visar en likadan telefonmodell. Telefonen togs i beslag från Maess Abbas 2024-06-06 (2024-5000-BG70002-2).[2]

En telefon med IMEI-nummer 35607909346969 som motsvarar telefonmodell iPhone 8 (A1905) under perioden 2024-06-10 till 2024-06-16. Telefonen finns inte i beslag.

Enligt Swish var telefonnummer 467xxxx7633 knutet till Maess Abbas från 2022-09-19 till 2024-08-05.

| Swishnummer | Person-/Org.nr | Anslutningsdatum | Avslutningsdatum | Ansluten Bank / sub Bic |
|---|---|---|---|---|
| 467xxxx7633 | [redacted] | 2022-09-19 12:48:45 | 2024-08-05 19:20:24 | [redacted] |

Utklipp. Svar från Swish

[1] Abonnentsförfrågan (LEK) gällande telefonnummer 467xxxx7633
[2] PM Husrannsakan Wingårdsgatan 12A

### 4.3.2 Kontaktnät

Tabellen nedan visar de mest frekventa motparterna för Maess Abbas_7633 under perioden 2023-12-25 till 2024-06-26.

| Motpart nummer | Motpart namn | Motpart Källa | Motpart relation | Antal av Motpart |
|---|---|---|---|---|
| 467xxxx0451 | Vide Atterstam | Brukaranalys Vide Atterstam | Pojkvän | 1 139 |
| 467xxxx6187 | Emil Gustavsson | Polisens utredningssystem | - | 392 |
| 463xxx6482 | Diala Safar | Hi3G | - | 389 |
| 467xxxx1168 | Eichana Abbas | Hi3G | Mor | 170 |
| 467xxxx0891 | Ahmed Rahman | Telia | - | 145 |
| ... | | | | ... |
| Totalt | | | | 3 576 |

*Tabell 1. Frekvensanalys motparter för Maess Abbas_7633*

Flest kontakter sker med telefonnummer 46722020451 som tillhör Maess Abbas pojkvän Vide Atterstam (misstänkt). Det fjärde numret i tabellen går enligt Hi3G till hennes mor Eichana. Kontakterna med Maess Abbas pojkvän står för totalt 31,8 % av de totala kontakterna.

### 4.3.3 Frekvensanalys av basstationsuppkopplingar

Tabellen nedan visar de mest frekventa basstationerna för Maess Abbas_7633 under perioden 2023-12-25 till 2024-06-26.

| Basstation | Antal av basstation |
|---|---|
| Hulan, Lerum 140° | 11 318 |
| Lunden 180° | 2 459 |
| Lunden Ost 130° | 433 |
| Marconimotet 270° | 346 |
| T2-KROKSLÄTT 315° | 334 |
| ... | ... |
| Totalt | 16 787 |

*Tabell 2. Frekvensanalys basstationer för Maess Abbas_7633*

Den mest frekventa basstationen [Hulan, Lerum 140°] står för 67,4 % av de totala uppkopplingarna. Basstation [Hulan, Lerum 140°] står i närheten av Maess Abbas folkbokföringssadress i Lerum.

### 4.3.4 Teknisk undersökning av beslag

En genomgång av den telefon som brukat aktuellt telefonnummer (IMEI 35104463729878 och beslag 2024-5000-BG70002-2) under perioden 2023-12-25 till 2024-06-06 har gjorts. Vid genomgång av telefon (IMEI 35104463729878 och beslag 2024-5000-BG70002-2) har inforamtion om telefonens brukare framkommit och följande är ett urval av denna inforamtion:[3]

- Apple ID kopplat till telefonen: [redacted] och [redacted] Samtliga av Apple ID går att koppla till Maess Abbas.
- Telefonen är uppkopplad via bluetooth mot Meis – Airpods.
- Kontonamn på Facebook Messanger är Meis Abbas kopplat till mejladress [redacted] Mejladressen går att kopplas till Maess Abbas.
- Kontonamn på Snapchat är [redacted], användarnamn [redacted] och är kopplat till mejladress [redacted] Samtliga av dessa går att koppla till Maess Abbas.
- Telefonnummer 467xxxx1168 är i telefonen döpt till ”Mammis ❤️”. Numret är enligt Hi3G knutet till Maess Abbas mor Eichana Abbas.
- Telefonnummer 467xxxx5900 är i telefonen döpt till ”Pappa”. Numret är enligt polisens utredningssystem knutet till Maess Abbas far Karim Abbas.

[3] PM BG70002-2 Mobiltelefon Maess Abbas

# 5 Definitioner och terminologi

## *5.1 Brukare*

I brukaranalysen används termen ”brukare”. Med det menas en fysisk person som brukar ett visst mobilnummer/telefon. Personen kan antingen vara abonnent till ett registrerat telefonnummer eller användare av ett oregistrerat kontantkort. ”NN är brukare av 1111” är då detsamma som att ”NN är den person som använder och kan nås på mobilnummer 1111”.

## *5.2 IMEI-nummer*

IMEI står för International Mobile Equipment Identity och är en unik identifiering för alla mobiltelefoner. IMEI-numret består av 15 siffror som innehåller information om mobiltelefonens ursprung, modell och serienummer. De åtta första siffrorna kallas för TAC [Type Approval Code] och identifierar mobiltelefonens fabrikat och modell. IMEI-numret finns oftast utskrivet någonstans på den fysiska telefonen. Den sista siffran är en kontrollsiffra och förekomst kan variera på telefonlistor.

## *5.3 SIM-kort*

SIM står för Subscriber Identification Module och är ett elektroniskt kort som används i mobiltelefoner eller modem. Kortet utfärdas av en mobiloperatör och innehåller en elektronisk krets som programmerats med information om telefonnummer, vilka tjänster som ingår i abonnemanget samt teknik för att kryptera samtal. Även delar från den personliga telefonboken och annan information kan sparas på kortet. Det är numera vanligast att sådan information lagras på konton i det som kallas ”molnet”, en lagringstjänst som tillhandahålls över internet; iCloud etc.

### *5.4 IMSI-nummer*

IMSI står för International Mobile Subscriber Identity och är en kod som identifierar ett mobiltelefonabonnemang. Numret finns lagrat på SIM-kortet och är inte knutet till den mobiltelefon den sitter i.

### *5.5 ICCID-nummer*

ICCID står för Integrated Circuit Card Identification Number. Det är ett nummer som går att utläsa på det fysiska SIM-kortet. Varje SIM-kort har ett unikt ICCID-nummer.

### *5.6 Historisk trafikdatalista*

HÖK (hemlig övervakning av elektronisk kommunikation) är ett tvångsmedel som innebär att trafik- och lokaliseringsuppgifter (utan innehåll) hämtas in från teleoperatörer utifrån mobilnummer, IMEI-nummer, IMSI-nummer, ICCID-nummer eller ett avgränsat geografiskt område (även kallat områdesförfrågan). Beslut om HÖK ger en historisk trafikdatalista som exempelvis kan innehålla uppgifter om:

- typ av kommunikation (samtal, sms, mms eller dataanvändning),
- datum och tid för kommunikation,
- mellan vilka telefonnummer (avsändare och mottagare) kommunikation har skett,
- koppling mellan IMEI, IMSI och telefonnummer,
- vilket geografiskt område en mobiltelefon befunnit sig i vid kommunikationen,
- vilka mobiltelefoner som funnits inom ett visst område en viss tid.

### *5.7 Basstation (telefonmast)*

En basstation (telefonmast) förmedlar radiovågor mellan olika mobiltelefoner för att de ska kunna användas för att ringa och ta emot samtal, skicka och ta emot sms eller för mobildata

(surf). Basstationer kan se ut på flera olika sätt men består i huvudsak av en ställning och annan utrustning såsom sändar- och mottagarenheter. Oftast är utrustningen placerad på master eller byggnader för att den utgående signalen ska få så bra räckvidd som möjligt.

Varje antenn på en basstation betjänar ett visst geografiskt område som kallas för en cell. Det vanligaste är att en basstation har flera riktade signaler, som täcker olika geografiska celler. Det finns även så kallade omniantenner som är rundstrålande istället för riktade.

Det är valbart för operatörerna att i HÖK-listorna namnge sina basstationer. I de fall namnet saknas anges enbart basstationens cell-ID.

### 5.7.1 Basstationernas täckningsvinklar och täckningsområde

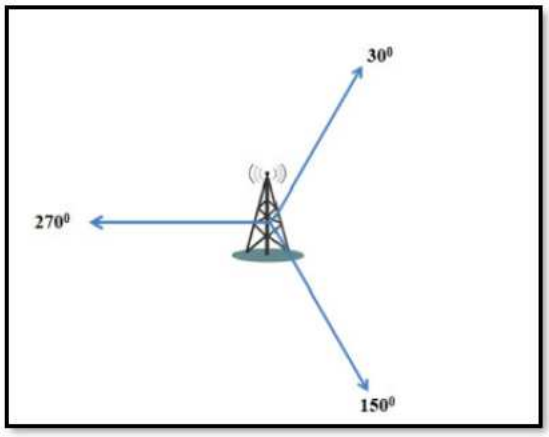


Efter basstationens namn följer ett gradtal som anger riktningen på den utgående huvudsignalen. En basstation uppsatt på en fristående mast verkar vanligen i tre riktningar, där varje riktning betjänas av en sändare, sammanlagt 360 grader. Teoretiskt sett täcker därmed varje sändare 120 grader vardera.

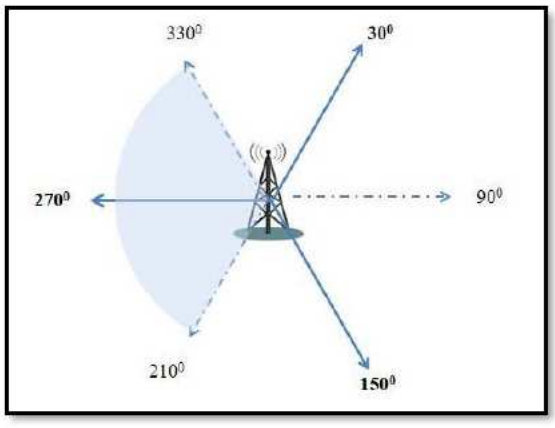


Värdet i grader anger riktningen på den utgående huvudsignalen. Signalens vågutbredning sker därefter på allt större yta på båda sidor om huvudsignalen. I figuren anges värdet 270 grader för den huvudsignal som strålar rakt västerut. Signalens vågutbredning blir i teorin +/- 60 grader om huvudsignalen, d.v.s. det blåa området i bilden.

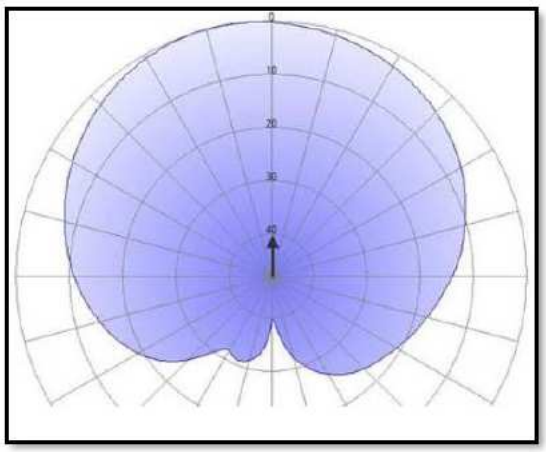

Hur långt ett täckningsområde sträcker sig beror på flera olika saker; topografi där basstationen är placerad, signalens våglängd, styrkan på signalen, antal aktiva mobila enheter under signalen, avstånd till andra basstationer, byggnation och vegetation i omgivningen som antingen kan reflektera eller dämpa signalen m.m. Trots riktning kan signalerna sprida sig mer eller mindre i alla riktningar, men med reducerad effekt. I bilden illustrerar pilen signalens huvudriktning och det blåa området illustrerar exempel på teoretisk effektfördelning.

### 5.7.2 Positionering

I analysen förekommer positionering av uppkopplande mobiltelefoner med hänvisning till det namn som operatörerna gett åt de olika basstationerna. Dessa skrivs inom hakparenteser [ ] återföljt av symbolen grader °. Det finns olika typer av historiska trafikdatalistor, vilka redogörs för nedan.

#### *5.7.2.1 Positionering samtalstrafik*

Inhämtade positioneringsuppgifter från svenska teleoperatörer över en mobiltelefons kontakt med telenätet, kommer från loggar som operatörerna har för att registrera den teletrafik som sker. Teletrafik i form av traditionella samtal och sms loggas på ett sätt som gör att det framgår tydligt vid vilken tidpunkt och vilken cell/signal en uppkoppling positioneras under.

#### *5.7.2.2 Positionering datatrafik*

Positioneringsuppgifter kopplade till mobilens datatrafik bygger på systemloggar. Positioneringsuppgift från sådan systemlogg kopplad till datatrafik möjliggör inte alltid samma tydlighet när det gäller exakt tid för uppkoppling, detta till skillnad från positioneringsuppgift från traditionellt samtal eller sms. Emellertid ger en systemlogg indikation på att telefon befunnit sig i området, varvid loggens tillförlitlighet bedöms tillsammans med andra faktiska omständigheter som identifieras i utredningsmaterialet. För att korrekt tolka dessa positioneringsuppgifter

behöver därför ytterligare analys genomföras för att säkerställa vilka uppgifter om positioneringen som är tillförlitliga.

#### *5.7.2.3 Positionering Location Update*

En påslagen mobiltelefon känner alltid till vilket område den är närvarande i och återrapporterar det till mobilnätet. Mobiltelefonen rapporterar alltså sin position utan att faktisk kommunikation behöver ske. Tre vanliga situationer då en Location Update inträffar är efter att en viss tidsperiod gått, när en mobiltelefon slås på efter att ha varit avstängd, eller när en mobiltelefon korsat ett fördefinierat antal basstationer. Location Update är ett komplement till ordinarie samtalslista på grund av att den kan visa positioner på en påslagen mobiltelefon fastän ordinarie utgående/inkommande trafik saknas. Som en följd kan listor över Location Updates innehålla långt fler positioneringar än en lista som anger kommunikationstrafik.

## *5.8 Analys av basstationsuppkopplingar*

Genom att analysera vilka basstationer en enhet kopplar upp mot kan brukarens levnadsmönster urskiljas vad gäller geografiska platser för exempelvis arbete och bostad.

### 5.8.1 Frekvensanalys

De mest frekventa basstationsuppkopplingarna kan listas för att identifiera de vanligast förekommande områdena som brukaren vistas i. Dessa kan sedan jämföras mot kända adresser.

### 5.8.2 Dygnsvila

Analys av dygnsvila innebär att identifiera återkommande uppehåll i den utgående trafiken, för att sedan kartlägga sista basstationsuppkopplingen före uppehåll och första basstationsuppkopplingen efter uppehåll. På så sätt kan det område eller stadsdel där brukaren har sitt boende identifieras.

### *5.9 Kontaktnät*

Ett fallande kontaktnät på brukarens motparter kan sammanställas från inhämtade historiska trafikdatalistor genom summering av antal trafikposter per motpart. Kontaktnätet visar vilka motparter brukaren har flest kontakter/kontaktförsök med. Kontaktnätet ger information om vilka som ingår i bekantskapskretsen kring brukaren. Abonnentnamnen på motparterna är hämtade från uppgifter i utredningen.

HEMLIG

Polisen

PO Storgöteborg

Grova brott

Operativ analys

# Brukaranalys

Erik Havel Persson

Telefonnummer 467xxxx0317

5000-K683664-24

Polisregion Väst

2025-04-24

# Innehåll

**1 BAKGRUND OCH SYFTE ..... 3**

**2 METOD OCH MATERIAL ..... 3**

2.1 Avgränsningar ..... 3

2.1.1 Historisk trafikdatalista 467xxxx0317 ..... 3

**3 SLUTSATS ..... 4**

**4 PREMISSER ..... 5**

4.1 Personalia ..... 5

4.2 Bostadsadress ..... 5

4.3 Telefonnummer 467xxxx0317 ..... 6

4.3.1 Övergripande information ..... 6

4.3.2 Kontaktnät ..... 7

4.3.3 Frekvensanalys av basstationsuppkopplingar ..... 8

4.3.4 Teknisk undersökning av beslag ..... 9

**5 DEFINITIONER OCH TERMINOLOGI ..... 10**

5.1 Brukare ..... 10

5.2 IMEI-nummer ..... 10

5.3 SIM-kort ..... 10

5.4 IMSI-nummer ..... 11

5.5 ICCID-nummer ..... 11

5.6 Historisk trafikdatalista ..... 11

5.7 Basstation (telefonmast) ..... 11

5.7.1 Basstationernas täckningsvinklar och täckningsområde ..... 12

5.7.2 Positionering ..... 13

5.7.2.1 Positionering samtalstrafik ..... 13

5.7.2.2 Positionering datatrafik ..... 13

5.7.2.3 Positionering Location Update ..... 14

5.8 Analys av basstationsuppkopplingar ..... 14

5.8.1 Frekvensanalys ..... 14

5.8.2 Dygnsvila ..... 14

5.9 Kontaktnät ..... 15

# 1 Bakgrund och syfte

I samband med utredning av ärende gällande mord uppstår koppling till telefonnummer 467xxxx0317. Syftet med brukaranalysen är därför att försöka identifiera brukaren av telefonnummer 467xxxx0317.

# 2 Metod och material

Underlaget till brukaranalysen utgörs framför allt av abonnemangsuppgifter från operatören och inhämtad historisk trafikdatalista enligt HÖK (hemlig övervakning av elektronisk kommunikation) på telefonnummer 467xxxx0317. Materialet har analyserats mot uppgifter i utredningen.

## *2.1 Avgränsningar*

### 2.1.1 Historisk trafikdatalista 467xxxx0317

Inhämtad historisk trafikdatalista från operatöreren Hi3G för telefonnummer 467xxxx0317 innehåller trafikposter för tidsperioden 2024-01-09 till 2024-07-10. Detta telefonnummer kommer vidare i denna rapport att benmänas som **Erik Persson_0317**.

# 3 Slutsats

Erik Havel Persson kopplas som huvudsaklig brukare till telefonnummer 467xxxx0317 genom följande omständigheter:

- Telefonnummer 467xxxx0317 är enligt operatören Hi3G registrerat på att Erik Havel Perssons mor Ann-Chrisitn Havel Trulsen.
- Telefonnummer 467xxxx0317 är knytet till Erik Havel Persson i Swish.
- Bland de mest frekventa kontakterna för telefonnummer 467xxxx0317 finns telefonnummer kopplade till personer i Erik Havel Persson närhet.
- Den mest frekventa basstationen för telefonnummer 467xxxx0317 står i närheten av Erik Havel Persson folkbokföringsadress.
- En av telefonerna som brukat aktuellt telefonnummer togs i beslag från Erik Harvel Persson i annat ärende 2024-06-18.
- Av extraktion av data i en telefon som brukat telefonnumret, återfinns flera uppgifter som knyter Erik Havel Persson till telefonen.

Telefonnummer 467xxxx0317 kommer vidare i rapporten även benämnas som **Erik Persson_0317**.

# 4 Premisser

## *4.1 Personalia*

Erik Harvel Persson är sedan 2024-04-23 folkbokförd i Halmstad. På adressen är även hans mor Ann-Christin Havel Trulsen folkbokförd.

## *4.2 Bostadsadress*

Kartbilden nedan visar Erik Havel Perssons folkbokföringsort Halmstad, i förhållande till Göteborg.

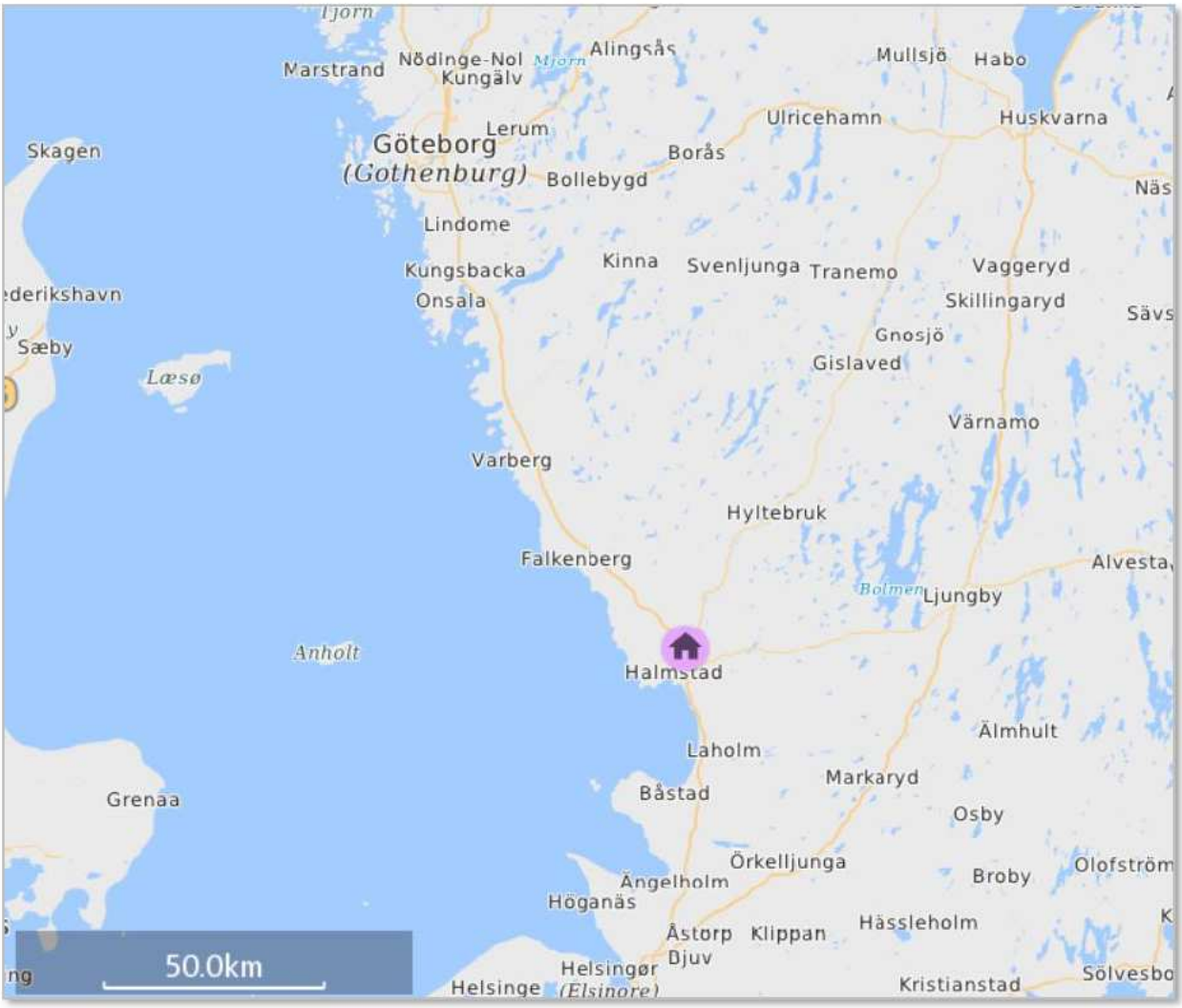


*Karta 1. Erik Havel Perssons folkbokföringsort*

## *4.3 Telefonnummer 467xxxx0317*

### 4.3.1 Övergripande information

Vid förfrågan till operatören Hi3G om abonnemangsuppgifter på telefonnummer 467xxxx0317 uppger de att Erik Havel Perssons mor Ann-Chrisitn Havel Trulsen, är registrerad abonnent på numret.[1]

Under den inhämtade tidsperioden 2024-01-09 till 2024-07-10 har telefonnummer 467xxxx0317 brukats i fyra olika telefoner.

En telefon med IMEI-nummer 35197497844255 som motsvarar telefonmodell iPhone 13 (A2633) har brukats under perioderna 2024-01-09 till 2024-01-11, 2024-04-12 till 2024-05-05 samt 2024-05-12 till 2024-06-18. Telefonen togs först i beslag i annat ärende, då från Erik Perssons ficka 2024-06-18. Därefter har den tagits i beslag i aktuellt ärende (2024-5000-BG143348-1). [2] Bilden till vänster visar en likadan telefonmodell.

***Bild 1.*** *iPhone 13 (A2633)*

En telefon med IMEI-nummer 35526043367342 som motsvarar telefonmodell iPhone 15 (A3090) under perioden 2024-01-11 till 2024-04-12. Telefonen finns inte i beslag.

En telefon med IMEI-nummer 35608409065787 som motsvarar telefonmodell iPhone 8 (A1905 under perioden 2024-05-05 till 2024-05-12. Telefonen finns inte i beslag.

En telefon med IMEI-nummer 35304209494153 som motsvarar telefonmodell iPhone X (A1901) under perioden 2024-05-12 till 2024-05-14. Telefonen finns inte i beslag.

[1] Abonnentsförfrågan (LEK) gällande telefonnummer 467xxxx0317
[2] PM BG76212-1 Erik Persson

Enligt Swish var telefonnummer 467xxxx0317 knutet till Erik Havel Persson från 2016-03-31 till 2024-11-26.

| Swishnummer | Person-/Org.nr | Anslutningsdatum | Avslutningsdatum | Ansluten Bank / sub Bic |
|---|---|---|---|---|
| 467xxxx0317 | [redacted] | 2016-03-31 12:20:29 | 2024-11-26 14:56:10 | [redacted] |

Utklipp. Svar från Swish

### 4.3.2 Kontaktnät

Tabellen nedan visar de mest frekventa motparterna för Erik Persson_0317 under perioden 2024-01-09 till 2024-07-10.

| Motpart nummer | Motpart namn | Motpart Källa | Motpart relation | Antal av Motpart |
|---|---|---|---|---|
| 467xxxx2882 | Ann-Christin Havel Trulsen | GetSwish | Mor | 2 338 |
| 467xxxx6814 | Annie Pohjantähi | GetSwish | - | 1 790 |
| 467xxx3109 | Linus Eriksson | GetSwish | - | 1 695 |
| 467xxxx1480 | Tony Persson | GetSwish | Far | 516 |
| 467xxxx4956 | Dejan Karic | Telia | - | 474 |
| ... | | | | ... |
| Totalt | | | | 10 357 |

*Tabell 1. Frekvensanalys motparter för Erik Persson_0317*

Flest kontakter sker med telefonnummer 467xxxx2882 som tillhör Erik Havel Perssons mor Ann-Christin Havel Trulsen. Det fjärde numret i tabellen går enligt swish till hans far Tony Persson. Kontakterna med Erik Havel Perssons mor och far står för 27,5 % av de totala kontakterna.

### 4.3.3 Frekvensanalys av basstationsuppkopplingar

Tabellen nedan visar de mest frekventa basstationerna för Erik Persson_0317 under perioden 2024-01-09 till 2024-07-10.

| Basstation | Antal av basstation |
|---|---|
| Landfästet 9 90° | 7 960 |
| Bredgatan 2 40° | 3 366 |
| Westerbergs gata 10 30° | 2 833 |
| Kristinehedsvägen 4 130° | 1 418 |
| Idrottsgatan 14 240° | 1 119 |
| … | … |
| Totalt | 28 925 |

*Tabell 2. Frekvensanalys basstationer för Erik Persson_0317*

Den mest frekventa basstationen [Landfästet 9 90°] står för 27,5 % av de totala uppkopplingarna. Basstation [Landfästet 9 90°] står i närheten av Erik Havel Perssons folkbokföringsadress i Halmstad.

### 4.3.4 Teknisk undersökning av beslag

En genomgång av den telefon som brukat aktuellt telefonnummer (IMEI 35197497844255 och beslag 2024-5000-BG143348-1) under perioderna 2024-01-09 till 2024-01-11, 2024-04-12 till 2024-05-05 samt 2024-05-12 till 2024-06-18 har gjorts. Vid en genomgång av telefon (IMEI 35197497844255 och beslag 2024-5000-BG143348-1) har information om telefonens brukare framkommit och följande är ett urval av denna information:[3]

- Kopplat till Apple ID: [redacted] Detta går att koppla till Erik Havel Persson.
- Telefonnummer 467xxxx2882 är i telefonen döpt till ”Mamma ❤”. Numret är enligt Swish knutet till Erik Havel Perssons mor, Ann-Christin Havel Trulsen
- Telefonnummer 467xxxx1480 är i telefonen döpt till ”Pappa”. Numret är enligt Swish knutet till Erik Havel Perssons far, Tony Persson
- Kontonamn på Facebook Messanger är Erik Havel och är kopplat till telefonnummer 467xxxx0317
- Kontonamn på Instagram är Erik Havel
- Kontonamn på Snapchat är Erik och EH, vilket är kopplat till användarnamnen [redacted] och [redacted]. Dessa går att koppla till Erik Havel Persson.

[3] PM BG76212-1 Erik Persson

# 5 Definitioner och terminologi

## *5.1 Brukare*

I brukaranalysen används termen ”brukare”. Med det menas en fysisk person som brukar ett visst mobilnummer/telefon. Personen kan antingen vara abonnent till ett registrerat telefonnummer eller användare av ett oregistrerat kontantkort. ”NN är brukare av 1111” är då detsamma som att ”NN är den person som använder och kan nås på mobilnummer 1111”.

## *5.2 IMEI-nummer*

IMEI står för International Mobile Equipment Identity och är en unik identifiering för alla mobiltelefoner. IMEI-numret består av 15 siffror som innehåller information om mobiltelefonens ursprung, modell och serienummer. De åtta första siffrorna kallas för TAC [Type Approval Code] och identifierar mobiltelefonens fabrikat och modell. IMEI-numret finns oftast utskrivet någonstans på den fysiska telefonen. Den sista siffran är en kontrollsiffra och förekomst kan variera på telefonlistor.

## *5.3 SIM-kort*

SIM står för Subscriber Identification Module och är ett elektroniskt kort som används i mobiltelefoner eller modem. Kortet utfärdas av en mobiloperatör och innehåller en elektronisk krets som programmerats med information om telefonnummer, vilka tjänster som ingår i abonnemanget samt teknik för att kryptera samtal. Även delar från den personliga telefonboken och annan information kan sparas på kortet. Det är numera vanligast att sådan information lagras på konton i det som kallas ”molnet”, en lagringstjänst som tillhandahålls över internet; iCloud etc.

### *5.4 IMSI-nummer*

IMSI står för International Mobile Subscriber Identity och är en kod som identifierar ett mobiltelefonabonnemang. Numret finns lagrat på SIM-kortet och är inte knutet till den mobiltelefon den sitter i.

### *5.5 ICCID-nummer*

ICCID står för Integrated Circuit Card Identification Number. Det är ett nummer som går att utläsa på det fysiska SIM-kortet. Varje SIM-kort har ett unikt ICCID-nummer.

### *5.6 Historisk trafikdatalista*

HÖK (hemlig övervakning av elektronisk kommunikation) är ett tvångsmedel som innebär att trafik- och lokaliseringsuppgifter (utan innehåll) hämtas in från teleoperatörer utifrån mobilnummer, IMEI-nummer, IMSI-nummer, ICCID-nummer eller ett avgränsat geografiskt område (även kallat områdesförfrågan). Beslut om HÖK ger en historisk trafikdatalista som exempelvis kan innehålla uppgifter om:

- typ av kommunikation (samtal, sms, mms eller dataanvändning),
- datum och tid för kommunikation,
- mellan vilka telefonnummer (avsändare och mottagare) kommunikation har skett,
- koppling mellan IMEI, IMSI och telefonnummer,
- vilket geografiskt område en mobiltelefon befunnit sig i vid kommunikationen,
- vilka mobiltelefoner som funnits inom ett visst område en viss tid.

### *5.7 Basstation (telefonmast)*

En basstation (telefonmast) förmedlar radiovågor mellan olika mobiltelefoner för att de ska kunna användas för att ringa och ta emot samtal, skicka och ta emot sms eller för mobildata

(surf). Basstationer kan se ut på flera olika sätt men består i huvudsak av en ställning och annan utrustning såsom sändar- och mottagarenheter. Oftast är utrustningen placerad på master eller byggnader för att den utgående signalen ska få så bra räckvidd som möjligt.

Varje antenn på en basstation betjänar ett visst geografiskt område som kallas för en cell. Det vanligaste är att en basstation har flera riktade signaler, som täcker olika geografiska celler. Det finns även så kallade omniantenner som är rundstrålande istället för riktade.

Det är valbart för operatörerna att i HÖK-listorna namnge sina basstationer. I de fall namnet saknas anges enbart basstationens cell-ID.

### 5.7.1 Basstationernas täckningsvinklar och täckningsområde

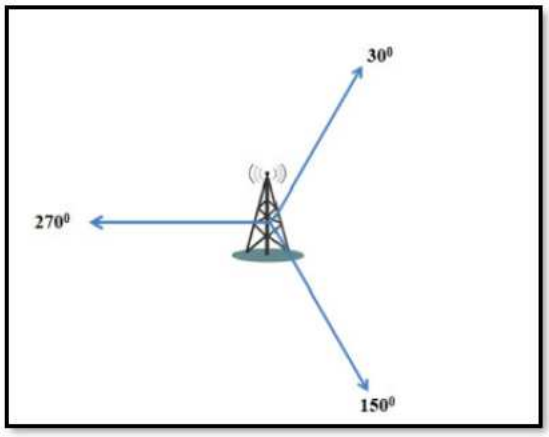


Efter basstationens namn följer ett gradtal som anger riktningen på den utgående huvudsignalen. En basstation uppsatt på en fristående mast verkar vanligen i tre riktningar, där varje riktning betjänas av en sändare, sammanlagt 360 grader. Teoretiskt sett täcker därmed varje sändare 120 grader vardera.

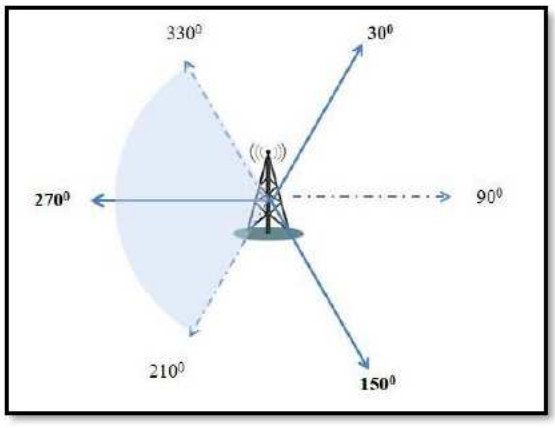


Värdet i grader anger riktningen på den utgående huvudsignalen. Signalens vågutbredning sker därefter på allt större yta på båda sidor om huvudsignalen. I figuren anges värdet 270 grader för den huvudsignal som strålar rakt västerut. Signalens vågutbredning blir i teorin +/- 60 grader om huvudsignalen, d.v.s. det blåa området i bilden.

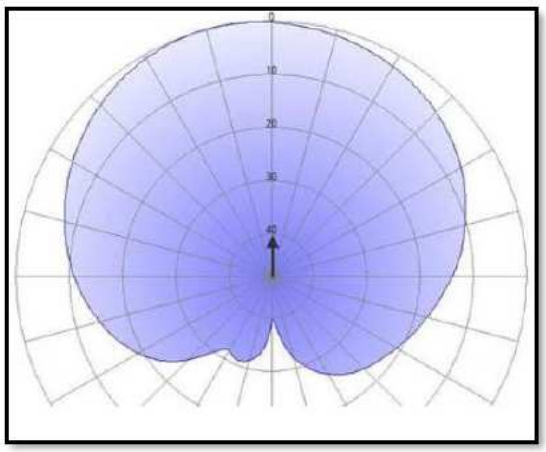

Hur långt ett täckningsområde sträcker sig beror på flera olika saker; topografi där basstationen är placerad, signalens våglängd, styrkan på signalen, antal aktiva mobila enheter under signalen, avstånd till andra basstationer, byggnation och vegetation i omgivningen som antingen kan reflektera eller dämpa signalen m.m. Trots riktning kan signalerna sprida sig mer eller mindre i alla riktningar, men med reducerad effekt. I bilden illustrerar pilen signalens huvudriktning och det blåa området illustrerar exempel på teoretisk effektfördelning.

### 5.7.2 Positionering

I analysen förekommer positionering av uppkopplande mobiltelefoner med hänvisning till det namn som operatörerna gett åt de olika basstationerna. Dessa skrivs inom hakparenteser [ ] återföljt av symbolen grader °. Det finns olika typer av historiska trafikdatalistor, vilka redogörs för nedan.

#### *5.7.2.1 Positionering samtalstrafik*

Inhämtade positioneringsuppgifter från svenska teleoperatörer över en mobiltelefons kontakt med telenätet, kommer från loggar som operatörerna har för att registrera den teletrafik som sker. Teletrafik i form av traditionella samtal och sms loggas på ett sätt som gör att det framgår tydligt vid vilken tidpunkt och vilken cell/signal en uppkoppling positioneras under.

#### *5.7.2.2 Positionering datatrafik*

Positioneringsuppgifter kopplade till mobilens datatrafik bygger på systemloggar. Positioneringsuppgift från sådan systemlogg kopplad till datatrafik möjliggör inte alltid samma tydlighet när det gäller exakt tid för uppkoppling, detta till skillnad från positioneringsuppgift från traditionellt samtal eller sms. Emellertid ger en systemlogg indikation på att telefon befunnit sig i området, varvid loggens tillförlitlighet bedöms tillsammans med andra faktiska omständigheter som identifieras i utredningsmaterialet. För att korrekt tolka dessa positioneringsuppgifter

behöver därför ytterligare analys genomföras för att säkerställa vilka uppgifter om positioneringen som är tillförlitliga.

#### *5.7.2.3 Positionering Location Update*

En påslagen mobiltelefon känner alltid till vilket område den är närvarande i och återrapporterar det till mobilnätet. Mobiltelefonen rapporterar alltså sin position utan att faktisk kommunikation behöver ske. Tre vanliga situationer då en Location Update inträffar är efter att en viss tidsperiod gått, när en mobiltelefon slås på efter att ha varit avstängd, eller när en mobiltelefon korsat ett fördefinierat antal basstationer. Location Update är ett komplement till ordinarie samtalslista på grund av att den kan visa positioner på en påslagen mobiltelefon fastän ordinarie utgående/inkommande trafik saknas. Som en följd kan listor över Location Updates innehålla långt fler positioneringar än en lista som anger kommunikationstrafik.

## *5.8 Analys av basstationsuppkopplingar*

Genom att analysera vilka basstationer en enhet kopplar upp mot kan brukarens levnadsmönster urskiljas vad gäller geografiska platser för exempelvis arbete och bostad.

### 5.8.1 Frekvensanalys

De mest frekventa basstationsuppkopplingarna kan listas för att identifiera de vanligast förekommande områdena som brukaren vistas i. Dessa kan sedan jämföras mot kända adresser.

### 5.8.2 Dygnsvila

Analys av dygnsvila innebär att identifiera återkommande uppehåll i den utgående trafiken, för att sedan kartlägga sista basstationsuppkopplingen före uppehåll och första basstationsuppkopplingen efter uppehåll. På så sätt kan det område eller stadsdel där brukaren har sitt boende identifieras.

### *5.9 Kontaktnät*

Ett fallande kontaktnät på brukarens motparter kan sammanställas från inhämtade historiska trafikdatalistor genom summering av antal trafikposter per motpart. Kontaktnätet visar vilka motparter brukaren har flest kontakter/kontaktförsök med. Kontaktnätet ger information om vilka som ingår i bekantskapskretsen kring brukaren. Abonnentnamnen på motparterna är hämtade från uppgifter i utredningen.

HEMLIG

PO Storgöteborg

Grova brott

Operativ analys

# Brukaranalys

Linus Eriksson

Telefonnummer 467xxxx3109

5000-K683664-24

Polisregion Väst

2025-04-24

# Innehåll

**1 BAKGRUND OCH SYFTE ..... 3**

**2 METOD OCH MATERIAL ..... 3**

2.1 Avgränsningar ..... 3

2.1.1 Historisk trafikdatalista 467xxxx3109 ..... 3

**3 SLUTSATS ..... 4**

**4 PREMISSER ..... 5**

4.1 Personalia ..... 5

4.2 Bostadsadress ..... 5

4.3 Telefonnummer 467xxxx3109 ..... 6

4.3.1 Övergripande information ..... 6

4.3.2 Kontaktnät ..... 7

4.3.3 Frekvensanalys av basstationsuppkopplingar ..... 8

4.3.4 Teknisk undersökning av beslag ..... 9

**5 DEFINITIONER OCH TERMINOLOGI ..... 10**

5.1 Brukare ..... 10

5.2 IMEI-nummer ..... 10

5.3 SIM-kort ..... 10

5.4 IMSI-nummer ..... 11

5.5 ICCID-nummer ..... 11

5.6 Historisk trafikdatalista ..... 11

5.7 Basstation (telefonmast) ..... 11

5.7.1 Basstationernas täckningsvinklar och täckningsområde ..... 12

5.7.2 Positionering ..... 13

5.7.2.1 Positionering samtalstrafik ..... 13

5.7.2.2 Positionering datatrafik ..... 13

5.7.2.3 Positionering Location Update ..... 14

5.8 Analys av basstationsuppkopplingar ..... 14

5.8.1 Frekvensanalys ..... 14

5.8.2 Dygnsvila ..... 14

5.9 Kontaktnät ..... 15

# 1 Bakgrund och syfte

I samband med utredning av ärende gällande mord uppstår koppling till telefonnummer 467xxxx3109. Syftet med brukaranalysen är därför att försöka identifiera brukaren av telefonnummer 467xxxx3109.

# 2 Metod och material

Underlaget till brukaranalysen utgörs framför allt av abonnemangsuppgifter från operatören och inhämtad historisk trafikdatalista enligt HÖK (Hemlig övervakning av elektronisk kommunikation) på telefonnummer 467xxxx3109. Materialet har analyserats mot uppgifter i utredningen.

## *2.1 Avgränsningar*

### 2.1.1 Historisk trafikdatalista 467xxxx3109

Inhämtad historisk trafikdatalista från operatöreren Telenor för telefonnummer 467xxxx3109 innehåller trafikposter för tidsperioden 2023-12-23 till 2024-06-13.

## 3 Slutsats

Linus Eriksson kopplas som huvudsaklig brukare till telefonnummer 467xxxx3109 genom följande omständigheter:

- Telefonnummer 467xxxx3109 är enligt operatören Telenor registrerat på Linus Erikssons på Marie Eriksson.
- Bland de mest frekventa kontakterna för telefonnummer 467xxxx3109 finns telefonnummer kopplade till personer i Linus Erikssons närhet.
- Bland de mest frekventa basstationerna för telefonnummer 467xxxx3109 finns en bassstation som står i närheten av Linus Erikssons folkbokföringsadress.
- Den telefon som brukat aktuellt telefonnummer togs i beslag från Linus Eriksson i annat ärende 2024-06-05.
- Av extraktion av data i en telefon som brukat telefonnumret, återfinns flera uppgifter som knyter Linus Eriksson till telefonen.

Telefonnummer 467xxxx3109 kommer vidare i rapporten även benämnas som **Linus Eriksson_3109**.

# 4 Premisser

## *4.1 Personalia*

Linus Eriksson är sedan 2006-02-01 folkbokförd i Halmstad. På adressen är även hans mor Marie Eriksson folkbokförd.

## *4.2 Bostadsadress*

Kartbilden nedan visar Linus Erikssons folkbokföringsort Halmstad, i förhållande till Göteborg.

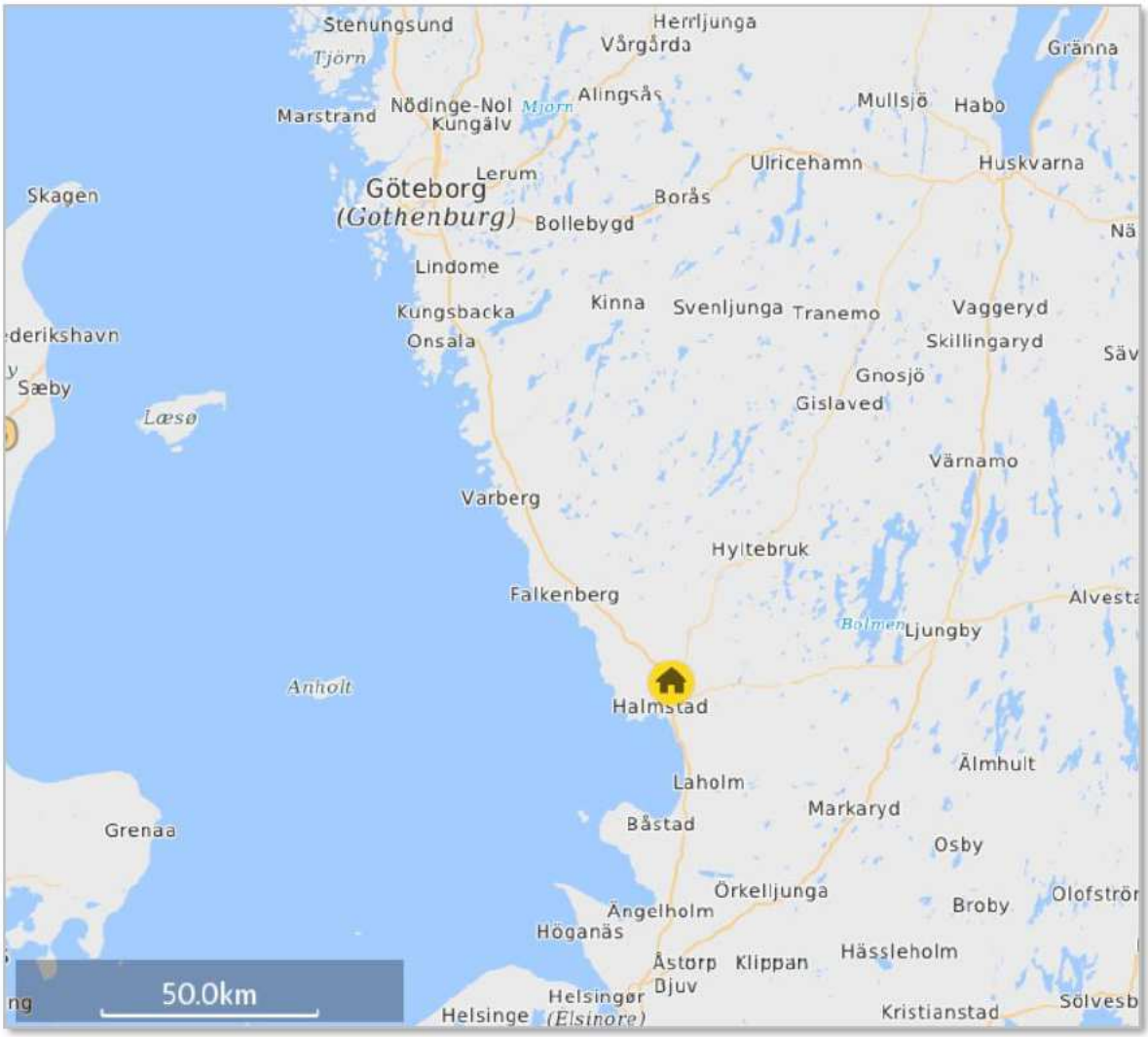


*Karta 1. Linus Erikssons folkbokföringsort Halmstad*

## *4.3 Telefonnummer 467xxxx3109*

### 4.3.1 Övergripande information

Vid förfrågan till operatören Telenor om abonnemangsuppgifter på Linus Eriksson_3109 uppger de att Linus Erikssons mor Marie Eriksson är registrerad abonnent på numret sedan 2017-03-10.[1]

Under den inhämtade tidsperioden 2023-12-23 till 2024-06-13 har Linus Eriksson_3109 brukats i en telefon med IMEI-nummer 35066697957327 som motsvarar telefonmodell iPhone 14 Pro (A2890). Bilden till vänster visar en likadan telefonmodell. Telefonen finns i beslag (2024-5000-BG143344-1). Aktuell telefon togs i beslag från Linus Eriksson i ett annat ärende 2024-06-05.[2]

*Bild. iPhone 14 Pro (A2890)*

Enligt Swish är telefonnummer 467xxxx3109 knutet till Linus Eriksson sedan 2021-08-28.

| Swishnummer | Person-/Org.nr | Anslutningsdatum | Avslutningsdatum | Ansluten Bank / sub Bic |
|---|---|---|---|---|
| 467xxxx3109 | [redacted] | 2021-08-28 11:27:13 | | [redacted] |

Utklipp. Svar från Swish

[1] Abonnentsförfrågan (LEK) gällande telefonnummer 467xxx3109
[2] PM K685005-24 PM

### 4.3.2 Kontaktnät

Tabellen nedan visar de mest frekventa motparterna för Linus Eriksson_3109 under perioden 2023-12-23 till 2024-06-13.

| Motpart nummer | Motpart namn | Motpart Källa | Motpart relation | Antal av Motpart |
|---|---|---|---|---|
| 467xxxx6758 | Marie Eriksson | GetSwish | Mor | 4 621 |
| 467xxxx0317 | Erik Persson | Brukaranlys Erik Persson | - | 1 819 |
| 467xxx4478 | Mauritz Eric Gabrielsson | GetSwish | - | 732 |
| 467xxxx3940 | Emelie Fagerström | GetSwish | - | 686 |
| 467xxxx9303 | Skyddad identitet | Tele2 | - | 674 |
| ... | | | | ... |
| Totalt | | | | 15 322 |

***Tabell 1.*** *Frekvensanalys motparter för Linus Eriksson_3109*

Flest kontakter sker med telefonnummer 467xxxx6758 som tillhör Linus Erikssons mor Marie Eriksson. Kontakterna dem emellan står för totalt 30,1 % av de totala kontakterna.

### 4.3.3 Frekvensanalys av basstationsuppkopplingar

Tabellen nedan visar de mest frekventa basstationerna för Linus Eriksson_3109 under perioden 2023-12-23 till 2024-06-13.

| Basstation | Antal av basstation |
|---|---|
| Gamletullsgatan 25 50° | 1 835 |
| Halmstad Arena 0° | 1 040 |
| SKEDALA 195 275° | 937 |
| PRÄSTVÄGEN 290° | 541 |
| Galgberget 80° | 502 |
| … | … |
| Totalt | 12 948 |

***Tabell 2.*** *Frekvensanalys basstationer för Linus Eriksson_3109*

Den mest frekventa basstationen [Gamletullsgatan 25 50°] står för 14,1 % av de totala uppkopplingarna. I utredningen har det inte framkommit någon känd koppling till området för den mest frekenta basstationen. Basstation [Galgberget 80°] står i närheten av Linus Erikssons folkbokföringssadress i Halmstad.

### 4.3.4 Teknisk undersökning av beslag

En genomgång av den telefon som brukat aktuellt telefonnummer (IMEI 35066697957327 och beslag 2024-5000-BG143344-1) under den inhämtade perioden har gjorts. Vid genomgång av telefon (IMEI 35066697957327 och beslag 2024-5000-BG143344-1) har information om telefonens brukare framkommit och följande är ett urval av denna information:[3]

- Kopplat till Apple ID: [redacted] Denna går att koppla till Linus Eriksson.
- Device name är Linus – iPhone.
- Telefonen är uppkopplad mot Linus Airpods.
- Telefonnummer 467xxxx6758 är i telefonen döpt till ”Mamma”. Numret är enligt Getswish knutet till Linus Erikssons mor Marie Eriksson.
- Gmail är [redacted] samt [redacted] Samtliga går att koppla till Linus Eriksson.
- Facebook Messanger: Kontonamn Linus Eriksson.

[3] PM BG143344-1 Mobiltelefon Linus

# 5 Definitioner och terminologi

## *5.1 Brukare*

I brukaranalysen används termen ”brukare”. Med det menas en fysisk person som brukar ett visst mobilnummer/telefon. Personen kan antingen vara abonnent till ett registrerat telefonnummer eller användare av ett oregistrerat kontantkort. ”NN är brukare av 1111” är då detsamma som att ”NN är den person som använder och kan nås på mobilnummer 1111”.

## *5.2 IMEI-nummer*

IMEI står för International Mobile Equipment Identity och är en unik identifiering för alla mobiltelefoner. IMEI-numret består av 15 siffror som innehåller information om mobiltelefonens ursprung, modell och serienummer. De åtta första siffrorna kallas för TAC [Type Approval Code] och identifierar mobiltelefonens fabrikat och modell. IMEI-numret finns oftast utskrivet någonstans på den fysiska telefonen. Den sista siffran är en kontrollsiffra och förekomst kan variera på telefonlistor.

## *5.3 SIM-kort*

SIM står för Subscriber Identification Module och är ett elektroniskt kort som används i mobiltelefoner eller modem. Kortet utfärdas av en mobiloperatör och innehåller en elektronisk krets som programmerats med information om telefonnummer, vilka tjänster som ingår i abonnemanget samt teknik för att kryptera samtal. Även delar från den personliga telefonboken och annan information kan sparas på kortet. Det är numera vanligast att sådan information lagras på konton i det som kallas ”molnet”, en lagringstjänst som tillhandahålls över internet; iCloud etc.

### *5.4 IMSI-nummer*

IMSI står för International Mobile Subscriber Identity och är en kod som identifierar ett mobiltelefonabonnemang. Numret finns lagrat på SIM-kortet och är inte knutet till den mobiltelefon den sitter i.

### *5.5 ICCID-nummer*

ICCID står för Integrated Circuit Card Identification Number. Det är ett nummer som går att utläsa på det fysiska SIM-kortet. Varje SIM-kort har ett unikt ICCID-nummer.

### *5.6 Historisk trafikdatalista*

HÖK (hemlig övervakning av elektronisk kommunikation) är ett tvångsmedel som innebär att trafik- och lokaliseringsuppgifter (utan innehåll) hämtas in från teleoperatörer utifrån mobilnummer, IMEI-nummer, IMSI-nummer, ICCID-nummer eller ett avgränsat geografiskt område (även kallat områdesförfrågan). Beslut om HÖK ger en historisk trafikdatalista som exempelvis kan innehålla uppgifter om:

- typ av kommunikation (samtal, sms, mms eller dataanvändning),
- datum och tid för kommunikation,
- mellan vilka telefonnummer (avsändare och mottagare) kommunikation har skett,
- koppling mellan IMEI, IMSI och telefonnummer,
- vilket geografiskt område en mobiltelefon befunnit sig i vid kommunikationen,
- vilka mobiltelefoner som funnits inom ett visst område en viss tid.

### *5.7 Basstation (telefonmast)*

En basstation (telefonmast) förmedlar radiovågor mellan olika mobiltelefoner för att de ska kunna användas för att ringa och ta emot samtal, skicka och ta emot sms eller för mobildata

(surf). Basstationer kan se ut på flera olika sätt men består i huvudsak av en ställning och annan utrustning såsom sändar- och mottagarenheter. Oftast är utrustningen placerad på master eller byggnader för att den utgående signalen ska få så bra räckvidd som möjligt.

Varje antenn på en basstation betjänar ett visst geografiskt område som kallas för en cell. Det vanligaste är att en basstation har flera riktade signaler, som täcker olika geografiska celler. Det finns även så kallade omniantenner som är rundstrålande istället för riktade.

Det är valbart för operatörerna att i HÖK-listorna namnge sina basstationer. I de fall namnet saknas anges enbart basstationens cell-ID.

### 5.7.1 Basstationernas täckningsvinklar och täckningsområde

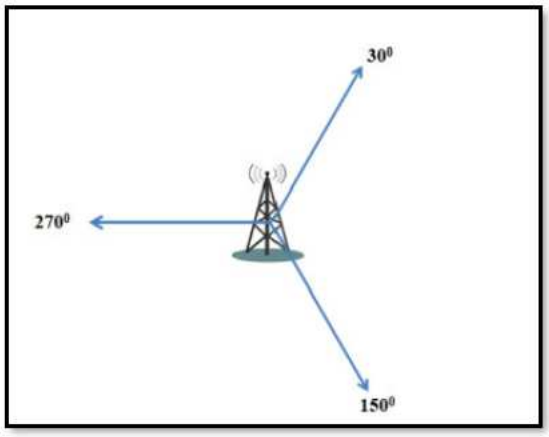


Efter basstationens namn följer ett gradtal som anger riktningen på den utgående huvudsignalen. En basstation uppsatt på en fristående mast verkar vanligen i tre riktningar, där varje riktning betjänas av en sändare, sammanlagt 360 grader. Teoretiskt sett täcker därmed varje sändare 120 grader vardera.

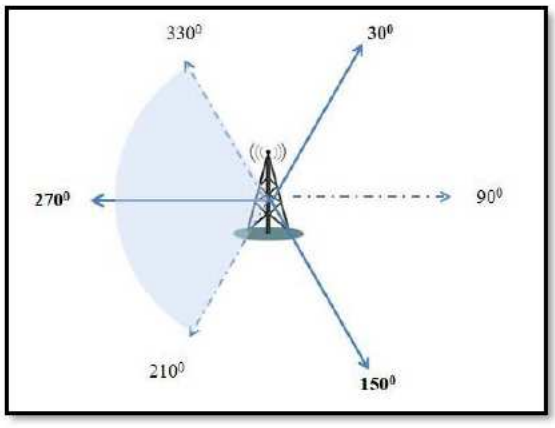


Värdet i grader anger riktningen på den utgående huvudsignalen. Signalens vågutbredning sker därefter på allt större yta på båda sidor om huvudsignalen. I figuren anges värdet 270 grader för den huvudsignal som strålar rakt västerut. Signalens vågutbredning blir i teorin +/- 60 grader om huvudsignalen, d.v.s. det blåa området i bilden.

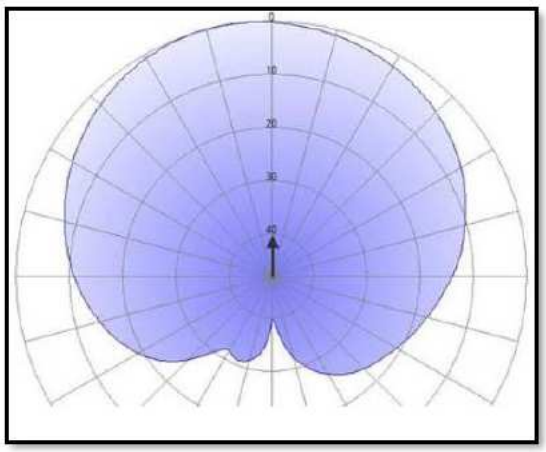

Hur långt ett täckningsområde sträcker sig beror på flera olika saker; topografi där basstationen är placerad, signalens våglängd, styrkan på signalen, antal aktiva mobila enheter under signalen, avstånd till andra basstationer, byggnation och vegetation i omgivningen som antingen kan reflektera eller dämpa signalen m.m. Trots riktning kan signalerna sprida sig mer eller mindre i alla riktningar, men med reducerad effekt. I bilden illustrerar pilen signalens huvudriktning och det blåa området illustrerar exempel på teoretisk effektfördelning.

### 5.7.2 Positionering

I analysen förekommer positionering av uppkopplande mobiltelefoner med hänvisning till det namn som operatörerna gett åt de olika basstationerna. Dessa skrivs inom hakparenteser [ ] återföljt av symbolen grader °. Det finns olika typer av historiska trafikdatalistor, vilka redogörs för nedan.

#### *5.7.2.1 Positionering samtalstrafik*

Inhämtade positioneringsuppgifter från svenska teleoperatörer över en mobiltelefons kontakt med telenätet, kommer från loggar som operatörerna har för att registrera den teletrafik som sker. Teletrafik i form av traditionella samtal och sms loggas på ett sätt som gör att det framgår tydligt vid vilken tidpunkt och vilken cell/signal en uppkoppling positioneras under.

#### *5.7.2.2 Positionering datatrafik*

Positioneringsuppgifter kopplade till mobilens datatrafik bygger på systemloggar. Positioneringsuppgift från sådan systemlogg kopplad till datatrafik möjliggör inte alltid samma tydlighet när det gäller exakt tid för uppkoppling, detta till skillnad från positioneringsuppgift från traditionellt samtal eller sms. Emellertid ger en systemlogg indikation på att telefon befunnit sig i området, varvid loggens tillförlitlighet bedöms tillsammans med andra faktiska omständigheter som identifieras i utredningsmaterialet. För att korrekt tolka dessa positioneringsuppgifter

behöver därför ytterligare analys genomföras för att säkerställa vilka uppgifter om positioneringen som är tillförlitliga.

#### *5.7.2.3 Positionering Location Update*

En påslagen mobiltelefon känner alltid till vilket område den är närvarande i och återrapporterar det till mobilnätet. Mobiltelefonen rapporterar alltså sin position utan att faktisk kommunikation behöver ske. Tre vanliga situationer då en Location Update inträffar är efter att en viss tidsperiod gått, när en mobiltelefon slås på efter att ha varit avstängd, eller när en mobiltelefon korsat ett fördefinierat antal basstationer. Location Update är ett komplement till ordinarie samtalslista på grund av att den kan visa positioner på en påslagen mobiltelefon fastän ordinarie utgående/inkommande trafik saknas. Som en följd kan listor över Location Updates innehålla långt fler positioneringar än en lista som anger kommunikationstrafik.

## *5.8 Analys av basstationsuppkopplingar*

Genom att analysera vilka basstationer en enhet kopplar upp mot kan brukarens levnadsmönster urskiljas vad gäller geografiska platser för exempelvis arbete och bostad.

### 5.8.1 Frekvensanalys

De mest frekventa basstationsuppkopplingarna kan listas för att identifiera de vanligast förekommande områdena som brukaren vistas i. Dessa kan sedan jämföras mot kända adresser.

### 5.8.2 Dygnsvila

Analys av dygnsvila innebär att identifiera återkommande uppehåll i den utgående trafiken, för att sedan kartlägga sista basstationsuppkopplingen före uppehåll och första basstationsuppkopplingen efter uppehåll. På så sätt kan det område eller stadsdel där brukaren har sitt boende identifieras.

### *5.9 Kontaktnät*

Ett fallande kontaktnät på brukarens motparter kan sammanställas från inhämtade historiska trafikdatalistor genom summering av antal trafikposter per motpart. Kontaktnätet visar vilka motparter brukaren har flest kontakter/kontaktförsök med. Kontaktnätet ger information om vilka som ingår i bekantskapskretsen kring brukaren. Abonnentnamnen på motparterna är hämtade från uppgifter i utredningen.

Polisen

HEMLIG

| Dokument | Diarienr | Sida |
|---|---|---|
| RAPPORT | 5000-K683664-24 | 1 (291) |

| Upprättad av | Datum | Version |
|---|---|---|
| A. Larsson | 2025-04-28 | 01.00 |

Region Väst
Polisområde Storgöteborg
Sektionen för grova brott

# Ärendesammanställning

## 5000-K683664-24

Mord alternativ medhjälp till mord

Grovt vapenbrott

## 5000-K689365-24

Grovt skyddande av brottsling, samt medhjälp till

Grov skadegörelse genom brand, samt medhjälp till

## Innehåll

**1 BAKGRUND ..... 5**

**2 SYFTE ..... 5**

**3 METOD OCH MATERIAL ..... 6**

3.1 Underlag ..... 6

3.2 Avgränsningar ..... 6

3.2.1 Hemlig övervakning av elektronisk kommunikation (HÖK) ..... 6

3.3 Metod ..... 7

**4 PERSONER ..... 8**

4.1 Hassan Rabeie (misstänkt) ..... 8

4.1.1 Personalia ..... 8

4.1.2 Telefonnummer 46735815649 (i samband med mordet) ..... 8

4.1.3 Telefonnummer 46765570422 (tidigare telefonnummer) ..... 8

4.2 Vide Atterstam (misstänkt) ..... 9

4.2.1 Personalia ..... 9

4.2.2 Telefonnummer 46722020451 (i samband med mordet) ..... 9

4.2.3 Telefonnummer 436789022514201 (i samband med mordet) ..... 9

4.3 Fatjam Vardari (misstänkt) ..... 10

4.3.1 Personalia ..... 10

4.3.2 Telefon IMEI 35674008183644 ..... 10

4.4 Max Vinterflod (misstänkt i branden) ..... 11

4.4.1 Personalia ..... 11

4.4.2 Telefonnummer 46736877294 ..... 11

4.5 Babak Teherani Jam (misstänkt i branden) ..... 12

4.5.1 Personalia ..... 12

4.5.2 Telefonnummer 46767086256 ..... 12

4.5.3 Telefonnummer 46732307297 ..... 12

4.6 Karar Ramadan (målsägande) ..... 13

4.6.1 Personalia ..... 13

4.6.2 Telefonnummer 467xxxx3232 ..... 13

4.7 Maess Abbas ..... 14

4.7.1 Personalia ..... 14

4.7.2 Telefonnummer 467xxxx7633 ..... 14

4.8 Linus Eriksson ..... 15

4.8.1 Personalia ..... 15

4.8.2 Telefonnummer 467xxxx3109 ..... 15

4.9 Erik Persson ..... 16

4.9.1 Personalia ..... 16

4.9.2 Telefonnummer 467xxxx0317 ..... 16

4.10 Elvin Suruntic ..... 17

4.11 Benjamin Suruntic ..... 17

4.12 Förekommande fordon ..... 18

**5 HÄNDELSEFÖRLOPP ..... 20**

5.1 Tiden före brottet ..... 22

5.1.1 2024-05-18 till 2024-05-19 Device location vid för utredningen intressanta platser ..... 22

5.1.2 2024-05-22 till 2024-05-23 – Inköp av RHB126 (Brottsbilen) ..... 30

5.1.3 2024-05-24 Uppkopplingar kring Lillekärr, Hisings Kärra ..... 67

5.1.4 2024-05-25 till 2024-05-26 Uppkopplingar kring Lillekärr, Hisings Kärra ..... 73

5.1.5 2024-05-26 till 2024-05-27 – ”BDA535” inne i parkeringsgaraget ..... 76

5.1.6 2024-05-27 till 2024-05-28 – ”BDA535” inne i parkeringsgaraget ..... 84

5.1.7 2024-05-28 – Stulna registreringsskyltar och ”SZZ093” inne i parkeringsgaraget ..... 92

5.1.8 2024-05-30 – Uttag av större mängd kontanter ..... 106

5.1.9 2024-06-01 – Inköp av Google Pixel-telefon ..... 110

5.1.10 2024-06-01 till 2024-06-04 – RHB126 parkerad på Lillekärr Södra ..... 116

5.1.11 2024-06-03 Uthyrning av FAH36P och rekognosering i parkeringsgaraget ..... 118

5.1.12 2024-06-04 Taxiresa Vide ..... 152

5.1.13 2024-06-04 klockan 02:55 – 22:00 Rekognosering i parkeringsgaraget mm ..... 154

5.1.14 2024-06-04 Resa från Halmstad ..... 176

5.1.15 2024-06-04 ”Uppsamling” parkeringen Gibraltargatan ..... 186

5.1.16 2024-06-04 Taxiresa till och från Lillekärr Södra ..... 200

5.1.17 2024-06-04 FAH36P till Lillekärr Södra ..... 202

5.1.18 2024-06-04 Kartläggning av målsägande Karar Ramadan ..... 204

5.2 Tiden för brottet ..... 206

5.2.1 2024-06-04, klockan 21:55 – 22:40 - Mordet ..... 206

5.3 Tiden efter brottet ..... 213

5.3.1 2024-06-04 – RHB126 flyr från brottsplatsen ..... 213

5.3.2 2024-06-04 – FAH36P lämnar Böneredsgatan ..... 216

5.3.3 2024-06-04 Fatjams kompisar åker från Våmmedalsvägen/Kållereds centrum ..... 221

5.3.4 2024-06-04 till 2024-06-05, FAH36P från Våmmedal/Kållereds Centrum till Balltorp ..... 228

5.3.5 2024-06-04 FAH36P från Balltorp till Kungälv ..... 236

5.3.6 2024-06-05 Återresa till Halmstad ..... 241

5.3.7 2024-06-11 Fatjam Vardari med en större mängd kontanter ..... 244

5.3.8 2024-06-04 Vide Atterstam under morddagen ..... 245

5.3.9 2024-06-05 Gruppchatt efter mordet ..... 249

5.3.10 2024-06-06 FAH36P återlämnas ..... 250

5.3.11 2024-06-05 till 2024-06-06 – RHB126 bränns ner ..... 252

5.3.12 2024-06-06 Gripandet av Vide Atterstam och Hassan Rabeie ..... 276

**6 SAMMANFATTNING ..... 279**

**7 DEFINITIONER OCH TERMINOLOGI ..... 285**

7.1 Brukare ..... 285
7.2 IMEI-nummer ..... 285
7.3 SIM-kort ..... 285
7.4 IMSI-nummer ..... 286
7.5 ICCID-nummer ..... 286
7.6 HÖK-lista (Hemlig Övervakning av Kommunikation) ..... 286
7.7 Historisk trafikdatalista ..... 287
7.8 Basstation (telefonmast) ..... 287
7.8.1 Basstationernas täckningsvinklar och täckningsområde ..... 288
7.8.2 Positionering ..... 289
7.8.2.1 Positionering samtalstrafik ..... 289
7.8.2.2 Positionering datatrafik ..... 289
7.8.2.3 Positionering Location Update ..... 289
7.9 Analys av basstationsuppkopplingar ..... 290
7.9.1 Frekvensanalys ..... 290
7.9.2 Dygnsvila ..... 290
7.10 Kontaktnät ..... 290
7.11 Bank-ID ..... 290
7.12 Device location ..... 291

# 1 Bakgrund

Omkring klockan 22:38 den 4 juni 2024 blir målsägande Karar Ramadan skjuten till döds i parkeringsgaraget på Selma Lagerlöfs Torg 3 i Hisings Backa. Omkring 35 minuter innan hans skjuts, kör en grå Volvo V70 med registreringsnummer RHB126 in i aktuellt parkeringsgarage och ställer sig i en parkeringsficka på samma plan som målsägande har sin parkeringsplats. Minst två personen är i bilen, men ingen av dem lämnar bilen under denna tiden. När målsägande sedan kommer hem och parkerar sin bil kör Volvon (RHB126) fram till honom, och flera skott avlossas från höger baksäte. Bilen lämnar sedan parkeringsgaraget. Den aktuella bilen inhandlades den 23 maj 2024, på Nice Car i Sävedalen. De som köper bilen är misstänkta i detta ärendet, Vide Atterstam och Hassan Rabeie. Två dagar efter mordet, natten den 6 juni 2024 blir den aktuella ”brottsbilen” (RHB126) nedbränd, på en parkeringsplats i Hisings Backa, strax norr om mordplatsen. Branden startar strax innan klockan 04, den 6 juni 2024. Misstänkta för detta är Vide Atterstam, Max Vinterflod samt Babak Teherani Jam (olika delaktigheter). Några dagar innan mordet, syns brottsbilen (men med stulna registreringsskyltar) köra in i det aktuella parkeringsgaraget. Vid flera av dessa tillfällen är brottsbilen i det aktuella parkeringsgaraget under en längre period, flera/några timmar, likt det som sedan sker vid morddagen. Under morddagen samt dagen innan mordet, syns hyrbil FAH36P (hyrs av Hassan Rabeie) flera gånger köra in och ut i det aktuella parkeringsgaraget. Den syns köra in och ut på 2 minuter, och kör då förbi målsägandes parkeringsplats. Brottsbilen (RHB126) har dagarna innan mordet synts till på olika parkeringar på Lillekärr Södra, vilket ligger strax norr om brottsplatsen.

# 2 Syfte

Syftet med rapporten är att sammanfatta ärendet i kronologisk ordning och kartlägga händelseförloppet kring mordet. Där ingår det att kartlägga både målsägandens och de misstänktas rörelser före, under och efter de aktuella brottstiderna (mordet den 4 juni, samt branden den 6 juni 2024).

# 3 Metod och material

## 3.1 Underlag

Till grund för sammanställningen ligger den information som ingår i förundersökningen. Den data som används refereras till i fotnoter. Där telefonnummer förekommer med koppling till personer som inte är misstänkta, återges telefonnumret med deras namn följt av de fyra sista siffrorna.

## 3.2 Avgränsningar

### 3.2.1 Hemlig övervakning av elektronisk kommunikation (HÖK)

I ärendet har material inhämtats enligt HÖK (Hemlig övervakning av elektronisk kommunikation). Detta är avgränsade enligt följande:

- Teletrafiklistan på telefonnummer 46735815649 från operatören Tele2 innehåller trafikposter för tidsperioden 2024-05-08 till 2024-06-10 (**Hassan Rabeie_5649**).
- Teletrafiklistan på telefonnummer 46722020451 från operatören Hi3G innehåller trafikposter för tidsperioden 2023-12-09 till 2024-06-08 (**Vide Atterstam_0451**).
- Teletrafiklistan på telefonnummer 436789022514201 från operatören Tele2 innehåller trafikposter för tidsperioden 2024-06-02 till 2024-06-06 (**Vide Atterstam_4201**).
- Teletrafiklistan på telefonnummer 46xxxxx3232 från operatören Tele2 innehåller trafikposter för tidsperioden 2023-12-04 till 2024-06-05 (**Karar Ramadan_3232**).
- Teletrafiklistan på telefonnummer 46xxxxx7633 från operatören Tele2 innehåller trafikposter för tidsperioden 2023-12-25 till 2024-06-25 (**Maess Abbas_7633**).
- Teletrafiklistan på telefonnummer 46736877294 från operatören Tele2 innehåller trafikposter för tidsperioden 2023-12-18 till 2024-09-10 (**Max Vinterflod_7294**).
- Teletrafiklistan på telefonnummer 46732307297 från operatören Telenor innehåller trafikposter för tidsperioden 2023-12-24 till 2024-06-19 (**Babak Teherani Jam_7297**).
- Teletrafiklistan på telefonnummer 46767086256 från operatören Telenor innehåller trafikposter för tidsperioden 2024-05-06 till 2024-07-30 (**Babak Teherani Jam_6256**).
- Teletrafiklistan på telefonnummer 467xxxx3109 från operatören Telenor innehåller trafikposter för tidsperioden 2023-12-23 till 2024-06-13 (**Linus Eriksson_3109**).

- Teletrafiklistan på telefonnummer 467xxxx0317 från operatören Hi3G innehåller trafikposter för tidsperioden 2024-01-09 till 2024-07-10 (**Erik Persson_0317**).
- Teletrafiklistan på IMEI 35950275294786 från operatören Hi3G och Tele2 innehåller trafikposter för tidsperioden 2024-05-10 till 2024-06-19 (**Okänd Google Pixel IMEI_4786**).
- Teletrafiklistan på telefonnummer 467xxxx1887 från operatören Hi3G innehåller trafikposter för tidsperioden 2024-03-05 till 2024-09-04 (Hussein Rabeie_1887).
- Teletrafiklistan på telefonnummer 467xxxx8224 från operatören Tele2 innehåller trafikposter för tidsperioden 2024-03-05 till 2024-09-04 (Afrah Mamour_8224).

## 3.3 Metod

Underlaget som redogörs för presenteras i sammanställningen i kronologisk ordning. Omständigheterna kring brottet jämförs mot andra uppgifter i utredningen och bearbetas till bland annat kommunikations- och rörelseanalyser. Vidare i denna rapport när namn och nummer står utskrivet (exempelvis **Hassan Rabeie_5649, Okänd Google Pixel IMEI_4786** mm), är detta material från de inhämtade HÖK-materialet. Dessa kommer därmed inte att hänvisas som källa i fotnoter.

# 4 Personer

Nedan avsnitt presenteras de personer som har varit involverade i ärendet, både målsägande, de misstänkta samt övriga involverade personer. Förutom personalia kring personerna, redovisas även vilka telefoner/telefonnummer de brukat under aktuell period.

## 4.1 Hassan Rabeie (misstänkt)

### 4.1.1 Personalia

Bild 1: RES 2024-05-24

Hassan Rabeie med personnummer 20030617–3113 är sedan 2021-04-12 folkbokförd på Ulvegärdegatan 13 i Kungälv. På adressen är även hans mor Afrah och far Ibrahim folkbokförda. Hassan Rabeie har en bror som heter Hussein[1]. Hassan Rabeie är misstänkt i ärendet (mord alternativt medhjälp till mord, grovt vapenbrott).

### 4.1.2 Telefonnummer 46735815649 (i samband med mordet)

I ärendet finns separata dokument för de så kallade brukaranalyserna som beskriver personernas koppling till respektive telefonnummer och telefon. Hassan Rabeie kopplas där som huvudsaklig brukare av telefonnummer 46735815649. Detta benämns därför hädanefter som **Hassan Rabeie_5649**.[2]

### 4.1.3 Telefonnummer 46765570422 (tidigare telefonnummer)

I ärendet finns separata dokument för de så kallade brukaranalyserna som beskriver personernas koppling till respektive telefonnummer och telefon. Hassan Rabeie kopplas där som huvudsaklig brukare av telefonnummer 46765570422. Dessa benämns därför hädanefter som **Hassan Rabeie_0422**.[3]

---

[1] Polisens system

[2] Brukaranalys Hassan Rabeie

[3] Brukaranalys Hassan Rabeie

## 4.2 Vide Atterstam (misstänkt)

### 4.2.1 Personalia

Bild 2: Daktningsbild 2024-06-06

Vide Atterstam med personnummer 20050122–1055 är sedan 2023-02-02 folkbokförd på Öråsvägen 8 i Hällingsjö (pappans adress)[4], han bodde dock inte på den adressen. Han bodde vid tiden för brottet på Wingårdsgatan 12A i Göteborg[5]. Vide Atterstam är misstänkt i ärendet (medhjälp till mord, grov skadegörelse genom brand, grovt skyddande av brottsling).

### 4.2.2 Telefonnummer 46722020451 (i samband med mordet)

I ärendet finns separata dokument för de så kallade brukaranalyserna som beskriver personernas koppling till respektive telefonnummer och telefon. Vide Atterstam kopplas där som huvudsaklig brukare av telefonnummer 46722020451. Telefonnumret benämns därför hädanefter som **Vide Atterstam_0451**.[6]

### 4.2.3 Telefonnummer 436789022514201 (i samband med mordet)

I ärendet finns separata dokument för de så kallade brukaranalyserna som beskriver personernas koppling till respektive telefonnummer och telefon. Vide Atterstam kopplas där som huvudsaklig brukare av telefonnummer 436789022514201. Telefonnumret benämns därför hädanefter som **Vide Atterstam _4201**.[7]

---

[4] Polisens system

[5] PM Humanas Stödboende Göteborg

[6] Brukaranalys Vide Atterstam

[7] Brukaranalys Vide Atterstam

## 4.3 Fatjam Vardari (misstänkt)

### 4.3.1 Personalia

Bild 3: Daktningsbild 2024-11-04

Fatjam Vardari med personnummer 20040628–7698 är sedan 2014-10-14 folkbokförd på Keramikplatsen 1D i Halmstad. På adressen är även flera andra folkbokförda, bland annat hans bror Liridon[8]. Fatjam Vardari greps 2024-10-22 klockan 09:51 på en kompis adress i centrala Halmstad. Fatjam Vardari är misstänkt i ärendet (mord alternativ medhjälp till mord, samt grovt vapenbrott).

### 4.3.2 Telefon IMEI 35674008183644

I ärendet finns separata dokument för de så kallade brukaranalyserna som beskriver personernas koppling till respektive telefonnummer och telefon. Fatjam Vardari kopplas där som huvudsaklig brukare av telefon med IMEI 356740081836448. Vid tiden för brottet användes den aktuella telefonen, men brukade inget telefonnummer, utan delade internet mm från andra telefoner. Med anledning av detta har ingen HÖK gett någon information, utan själva speglingen av telefonen har varit av intresse. Telefon benämns därför hädanefter som **Fatjam Vardari_IMEI3644** alternativt ”Fatjams telefon”.[9]

[8] Polisens system

[9] Brukaranalys Fatjam Vardari

## 4.4 Max Vinterflod (misstänkt i branden)

### 4.4.1 Personalia

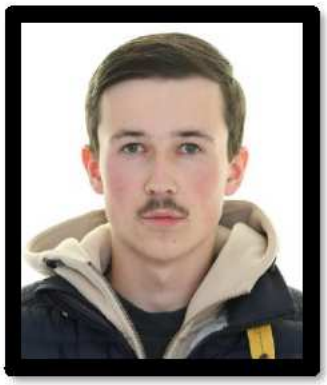

Bild 4: Daktningsbild 2024-10-01

Max Vinterflod med personnummer 20060118–2058 var vid tiden för brottet (grov skadegörelse genom brand, Grovt skyddande av brottsling) folkförd på Hyltebergsvägen 9 i Partille. På adressen var även hans mor och far folkbokförda. Max Vinterflod har en syster, som är folkbokförd på annan adress[10]. Max Vinterflod greps 2024-10-01 klockan 15:46 på ett pendeltåg mellan Göteborg och Partille. Max Vinterflod är misstänkt för grov skadegörelse genom brand samt grovt skyddande av brottsling, den 6 juni 2024, i samband med att brottsbilen (RHB126) bränns.

### 4.4.2 Telefonnummer 46736877294

I ärendet finns separata dokument för de så kallade brukaranalyserna som beskriver personernas koppling till respektive telefonnummer och telefon. Max Vinterflod kopplas där som huvudsaklig brukare av telefonnummer 46736877294. Telefonnumret benämns därför hädanefter som **Max Vinterflod_7294.**[11]

[10] Polisens system

[11] Brukaranalys Max Vinterflod

## 4.5 Babak Teherani Jam (misstänkt i branden)

### 4.5.1 Personalia

Bild 5: RES 2021-09-23

Babak Teherani Jam med personnummer 20030909-xxxx är sedan 2024-03-13 folkbokförd på Lenvädersgatan 15 i Göteborg[12]. Det är dock inte där han bor, utan han bor på Norumshöjd 47. [13] Babak Teherani är misstänkt för medhjälp till grov skadegörelse genom brand samt medhjälp till grovt skyddande av brottsling, i samband med att brottsbilen (RBH126) bränns ned.

### 4.5.2 Telefonnummer 46767086256

I ärendet finns separata dokument för de så kallade brukaranalyserna som beskriver personernas koppling till respektive telefonnummer och telefon. Babak Teherani Jam kopplas där som huvudsaklig brukare av telefonnummer 46767086256. Telefonnumret benämns därför hädanefter som Babak Teherani Jam_6256.[14]

### 4.5.3 Telefonnummer 46732307297

I ärendet finns separata dokument för de så kallade brukaranalyserna som beskriver personernas koppling till respektive telefonnummer och telefon. Babak Teherani Jam kopplas där som huvudsaklig brukare av telefonnummer 46732307297. Telefonnumret benämns därför hädanefter som Babak Teherani Jam_7297.[15]

---

[12] Polisens system

[13] Kopplingen _7297 och Babak Teherani Jam

[14] Brukaranalys Babak Teherani Jam

[15] Brukaranalys Babak Teherani Jam

## 4.6 Karar Ramadan (målsägande)

### 4.6.1 Personalia

Bild 6: RES 2021-08-05

Karar Ramadan, född 19980404-XXXX och är sedan 2022-02-17 folkbokförd på Selma Lagerlöfs Torg 3 i Hisings Backa[16]. Karar Ramadan är målsägande i ärendet.

### 4.6.2 Telefonnummer 467xxxx3232

I ärendet finns separata dokument för de så kallade brukaranalyserna som beskriver personernas koppling till respektive telefonnummer och telefon. Karar Ramadan kopplas där som huvudsaklig brukare av telefonnummer 467xxxx3232. Telefonnumret benämns därför hädanefter som **Karar Ramadan_3232**.[17]

[16] Polisens system

[17] Brukaranalys Karar Ramadan

## 4.7 Maess Abbas

### 4.7.1 Personalia

Maess Abbas är folkbokförd i Lerum och är flickvän till misstänkt Vide Atterstam[18]. Maess Abbas är inte misstänkt i ärendet men förekommer pga. deras relation.

### 4.7.2 Telefonnummer 467xxxx7633

I ärendet finns separata dokument för de så kallade brukaranalyserna som beskriver personernas koppling till respektive telefonnummer och telefon. Maess Abbas kopplas där som huvudsaklig brukare av telefonnummer 467xxxx7633. Telefonnumret benämns därför hädanefter som **Maess Abbas_7633**.[19]

[18] Polisens system; BG88749-1, Telefongenomgång Vide Atterstam, Iphone; Förhör, Abbas, Maess 2024-06-06

[19] Brukaranalys Maess Abbas

## 4.8 Linus Eriksson

### 4.8.1 Personalia

Linus Eriksson är sedan 2006-02-01 folkbokförd i Halmstad.[20]. Linus Eriksson är kompis/bekant med misstänkt Fatjam Vardari (också hemmahörande i Halmstad)[21]. Linus Eriksson är inte misstänkt i ärendet men förekommer i utredningen då han är kompis med Fatjam Vardari.

### 4.8.2 Telefonnummer 467xxxx3109

I ärendet finns separata dokument för de så kallade brukaranalyserna som beskriver personernas koppling till respektive telefonnummer och telefon. Linus Eriksson kopplas där som huvudsaklig brukare av telefonnummer 467xxxx3109. Telefonnumret benämns därför hädanefter som **Linus Eriksson_3109**.[22]

[20] Polisens system

[21] PM, BG74970-1 Mobiltelefon Fatjam Vardari (K737054-24); PM, BG143344-1 Mobiltelefon Linus

[22] Brukaranalys Linus Eriksson

## 4.9 Erik Persson

### 4.9.1 Personalia

Erik Havel Persson är sedan 2024-04-23 folkbokförd i Halmstad[23]. Erik Persson är kompis/bekant med misstänkt Fatjam Vardari (också hemmahörande i Halmstad)[24]. Erik Persson är inte misstänkt i ärendet men förekommer i utredningen då han är kompis med Fatjam Vardari.

### 4.9.2 Telefonnummer 467xxxx0317

I ärendet finns separata dokument för de så kallade brukaranalyserna som beskriver personernas koppling till respektive telefonnummer och telefon. Erik Persson kopplas där som huvudsaklig brukare av telefonnummer 467xxxx0317. Telefonnumret benämns därför hädanefter som **Erik Persson_0317**.[25]

[23] Polisens system

[24] PM, BG74970-1 Mobiltelefon Fatjam Vardari (K737054-24); PM, BG76212-1 Erik Persson

[25] Brukaranalys Erik Persson

## 4.10 Elvin Suruntic

Elvin Suruntic är hemmahörande i Halmstad. Elvin Suruntic är kompis/bekant med misstänkt Fatjam Vardari (också hemmahörande i Halmstad)[26]. Elvin Suruntic är inte misstänkt i ärendet men förekommer i utredningen då han är kompis med Fatjam Vardari. Elvin och Benjamin är bröder. [27]

Ingen telefon eller telefonnummer har varit kunnat kopplas till Elvin Suruntic vid tiden för brottet. platser som är kopplade till honom kommer vidare i denna rapport att illustreras med **brun färg**.

## 4.11 Benjamin Suruntic

Benjamin Suruntic är hemmahörande i Halmstad. Benjamin Suruntic är kompis/bekant med misstänkt Fatjam Vardari (också hemmahörande i Halmstad)[28]. Benjamin Suruntic är inte misstänkt i ärendet men förekommer i utredningen då han är kompis med Fatjam Vardari.[29]

Ingen telefon eller telefonnummer har varit aktivt under dagen för mordet. Platser som är kopplade till honom kommer vidare i denna rapport att illustreras med **brun färg**.

[26] PM, BG74970-1 Mobiltelefon Fatjam Vardari (K737054-24); PM, BG76212-1 Erik Persson PM, BG143344-1 Mobiltelefon Linus

[27] Polisens system

[28] PM, BG74970-1 Mobiltelefon Fatjam Vardari (K737054-24); PM, BG76212-1 Erik Persson; PM, BG143344-1 Mobiltelefon Linus

[29] Polisens system

## 4.12 Förekommande fordon

I ärendet förkommer flera bilar som av olika anledningar varit av intresse. Nedan följer en sammanställning över dessa:

- **RHB126** – Brottsbilen, dvs den bil som används i samband med mordet. En ljusgrå Volvo V70 (årsmodell 2000). På natten den 6 juni 2024 bränns denna bil.

- **BDA535** – Stulna registreringsskyltar från en röd Volvo V70 (årsmodell 2006). Dessa skyltar har vid i vart fall två tillfällen suttit fasttejpade på en likadan bil som brottsbilen (RHB126), dagarna innan morden.

- **SZZ093** – Stulna registreringsskyltar från en ljusgrå Volvo V70 (årsmodell 2010). Dessa skyltar har vid i vart fall ett tillfälle suttit fasttejpade på en likadan bil som brottsbilen (RHB126), dagarna innan morden.
- **FAH36P** – En hyrbil som hyrts av misstänkt Hassan Rabeie, mellan den 3–6 juni 2024. Vit Citroen C4 (årsmodell 2023), som vid flera tillfällen varit inne och vänt i parkeringsgaraget (Selma Lagerlöfs Torg 3) dagen innan samt dagen för mordet.

- **ORG866** – En grå Opel Astra (årsmodell 2007) som brukas av Vide Atterstam.
- **KWA11S** – Målsägandes bil, Svart Mercedes-Benz GLC (årsmodell 2023).

- AHC17K – En hyrbil som hyrts av Linus Eriksson (hemmahörande i Halmstad, kompis med misstänkt Fatjam Vardari), mellan den 2–5 juni 2024. En grå Peugeot (årsmodell 2008).[30]
- UCS25M – En hyrbil som hyrts av Benjamin Suruntic (hemmahörande i Halmstad, kompis med Fatjam Vardari m.fl.), mellan den 1 – 6 juni 2024. En svart Peugeot (årsmodell 2023).[31]
- **NRG592** – Max Vinterflods mammas bil, en mörkgrå Kia Ceed (årsmodell 2009). Bilen används i samband med att brottsbilen (RHB126) bränns ner, den 6 juni 2024.

[30] PM, Uthyrning Circle K Järnvägsleden Halmstad

[31] PM, Uthyrning Circle K Järnvägsleden Halmstad

# 5 Händelseförlopp

Nedan avsnitt följer en redogörelse över händelseförloppet. Detta redovisas i kronologisk ordning och avser ”Tiden före brottet”, ”Tiden för brottet” samt ”Tiden efter brottet”.

- **Tiden före brottet:** Avser planering samt inköpet av brottsbilen (RHB126). Tiden avser från den 13 maj 2024, till den 4 juni 2024 (klockan 20:55).
- **Tiden för brottet**: Avser dagen för mordet, dvs den 4 juni 2024. Tiden avser mellan klockan 20:55 - 22:40 (då brottet sker).
- **Tiden efter brottet**: Avser flykten efter brottet, samt när brottsbilen (RHB126) bränns ner. Tiden avser den 4 juni 2024 efter klockan 22:40 (då mordet sker), tills kvällen den 6 juni 2024.

Alla positioner eller kommunikation som sker till eller från de olika involverade personerna, kommer i kartbilderna nedan och texten att illustreras i olika färger:

- Hassan Rabeie (misstänkt) – **Röd färg**[32]
- Vide Atterstam (misstänkt) – **Rosa färg**[33]
- Fatjam Vardari (misstänkt) – **Mörkröd färg**[34]
- Karar Ramadan (målsägande) – **Grön färg**[35]
- Maess Abbas (Vides flickvän) – **Turkos färg**[36]
- Linus Eriksson (Fatjams kompis) – **Orange färg**[37]

[32] Inhämtad trafikdata från operatören gällande telefonnummer 46735815649; Kontoutdrag Hassan Rabeie och Afrah Mamour mm.

[33] Inhämtad trafikdata från operatören gällande telefonnummer 46722020451; Inhämtad trafikdata från operatören gällande telefonnummer 436789022514201; Vide Atterstam Device location; Kontoutdrag Vide Atterstam mm.

[34] Telefongenomgång Fatjam Vardari; Kontoutdrag Fatjam Vardari mm.

[35] Inhämtad trafikdata från operatören gällande telefonnummer 467xxxx3232

[36] Inhämtad trafikdata från operatören gällande telefonnummer 467xxxx7633, PM, BG70002-2 Mobiltelefon Maess Abbas

[37] Inhämtad trafikdata från operatören gällande telefonnummer 467xxxx3109

- Erik Persson (Fatjams kompis) – **Ljuslila färg**[38]
- Den telefon som togs i beslag från den bil där Linus Eriksson och Erik Persson greps i (i annat ärende), på morgonen den 5 juni 2024 (**Okänd Google Pixel IMEI_4786**), vem som brukar telefonen är inte helt fastställt. – **Mörkblå färg.**[39]
- Max Vinterflod (misstänkt i branden) – **Svart färg**[40]
- Babak Teherani Jam (misstänkt i branden, medhjälp) – **Ljusblå färg**[41]

I kartläggningen nedan, har förutom hemlig övervakning av kommunikation (HÖK), Bank-ID uppkopplingar, korttransaktioner, Device location (från spegling av telefoner i beslag), övervakningsfilmer mm. använts.

[38] Inhämtad trafikdata från operatören gällande telefonnummer 467xxxx0317

[39] BG143349 Google Pixel; 2024-5000-BG143349-1; Inhämtad trafikdata från operatören gällande IMEI 35950275294786; K685005-24 PM

[40] Inhämtad trafikdata från operatören gällande telefonnummer 467xxxx7294

[41] Inhämtad trafikdata från operatören gällande telefonnummer 46732307297

## 5.1 Tiden före brottet

Detta avsnitt avser tiden före brottet och inkluderar datumen mellan den 13 maj och 4 juni (till strax innan mordet) 2024. Kartläggningen innehåller bland annat när den aktuella brottsbilen (RHB126) köps in samt rekognosering i parkeringsgaraget på Selma Lagerlöfs Torg 3 mm.

### 5.1.1 2024-05-18 till 2024-05-19 Device location vid för utredningen intressanta platser

På eftermiddagen den 18 maj 2024 (klockan 16:01), har Vide Atterstam en Device Location vid parkeringsgaraget på Selma Lagerlöfs Torg 3. Strax innan detta finns flera applikationsnoteringar på hans telefon, dvs aviseringar om att en eller flera applikationer har använts. I detta fall är det applikationerna Signal och Snapchat som använts. Dessa applikationer används mellan klockan 15:55 och 15:59. Därefter sker ovan nämnd device location vid parkeringsgaraget på Selma Lagerlöfs Torg 3 (där mordet sedan sker)[42]. I samband med att denna Device location sker, kopplar **Vide Atterstam_0451** upp mot en basstation i området (*Selma Lagerlöfs torg, Goteborg 180°)*, se kartbild nedan.

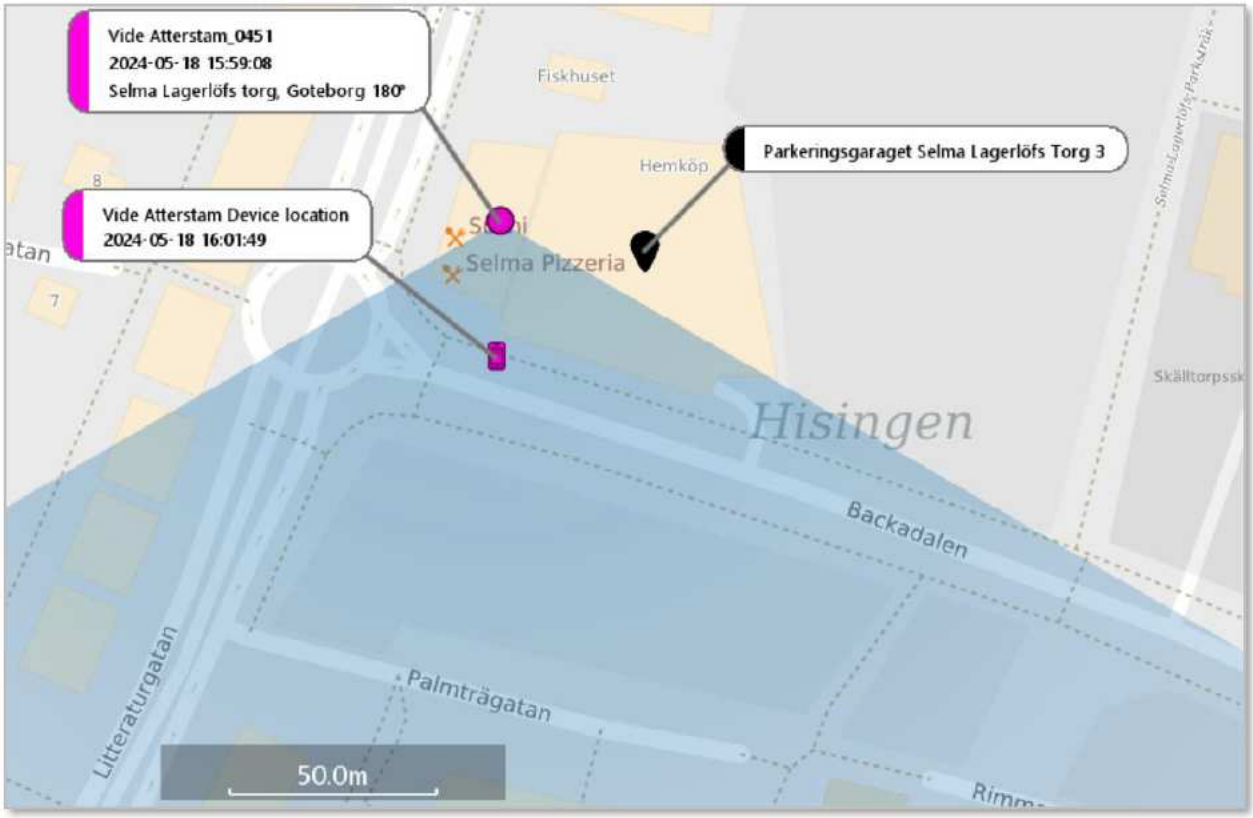


Kartbild 1: 2024-05-18 klockan 16:01:49, Vide Atterstams uppkopplingar i samband med device location vid Selma Lagerlöfs Torg.

[42] BG88749-1, Telefongenomgång Vide Atterstam, Iphone; Vide Atterstam Device location (2024–5000-BG88749-1)

Klockan 12:27, den 19 maj 2024 sker en insättning av kontanter på Hassan Rabeies kontokort. Insättningen är på 4 500 kr och görs på en bankomat vid Kungsportsplatsen i Göteborg[43]. I samband med insättningen kopplar **Hassan Rabeie_5649** upp i området, se kartbild nedan.

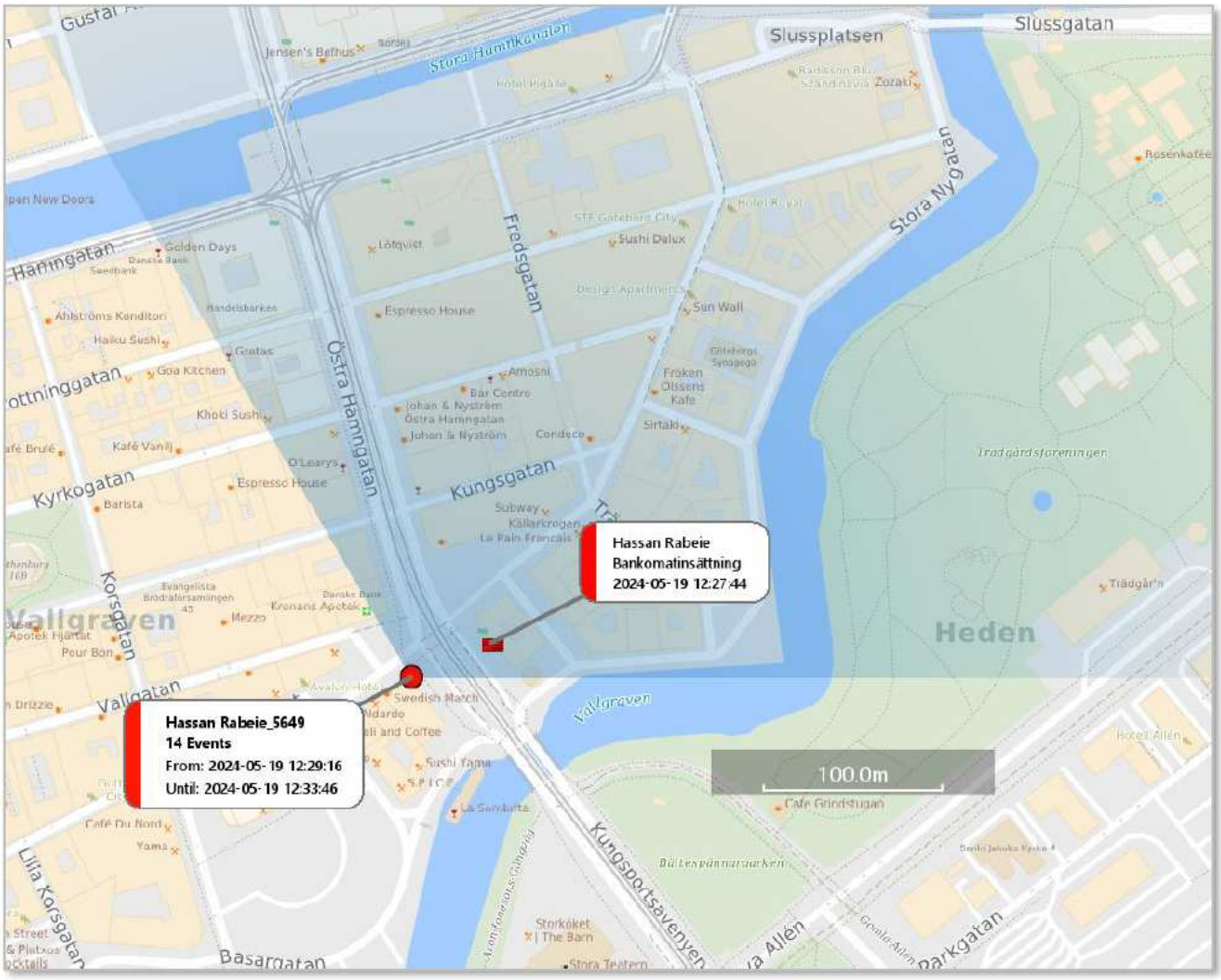


**Kartbild 2: Uppkopplingar på Hassan Rabeie_5649, i samband med insättning av kontanter på Hassan Rabeies kontokort, 2024-05-19, klockan 12:27.**

[43] K683664-24 PUG-PM Hassan Rabeie

Klockan 12:58 (19 maj 2024) syns Hassan Rabeie anlända till Wingårdsgatan 12A (Vides adress), han går förbi Vides port och kollar mot den, därefter försvinner han ur bild. Han syns inte i övervakningskamerorna förrän cirka 17 minuter senare. Strax efter att Hassan Rabeie har försvunnit ur bild försöker Signal-aliaset ”Stefansson” att ringa till Vide Atterstam, men dessa besvaras inte. Se tabellen nedan[44]. A-part är den som initierar kontakten, och B-part är den som tar emot meddelandet/samtalet.

| Tid | A-part | B-part | Kommunikation |
|---|---|---|---|
| 13:01:15 | ”Stefansson” | Vide Atterstam | Missat röstsamtal |
| 13:02:24 | ”Stefansson” | Vide Atterstam | Missat röstsamtal |
| 13:06:16 | ”Stefansson” | Vide Atterstam | Meddelande: ”Yo” |

Tabell 1: 2024-05-19 Kommunikation mellan Vide Atterstam och användare ”Stefansson” 2024-05-19 på applikationen Signal

Strax efter att Hassan Rabeie synts i kamerorna vid första tillfället, kopplar **Hassan Rabeie_5649** upp i samma område, se kartbild nedan. Där har han uppkopplingar till klockan 14:03.

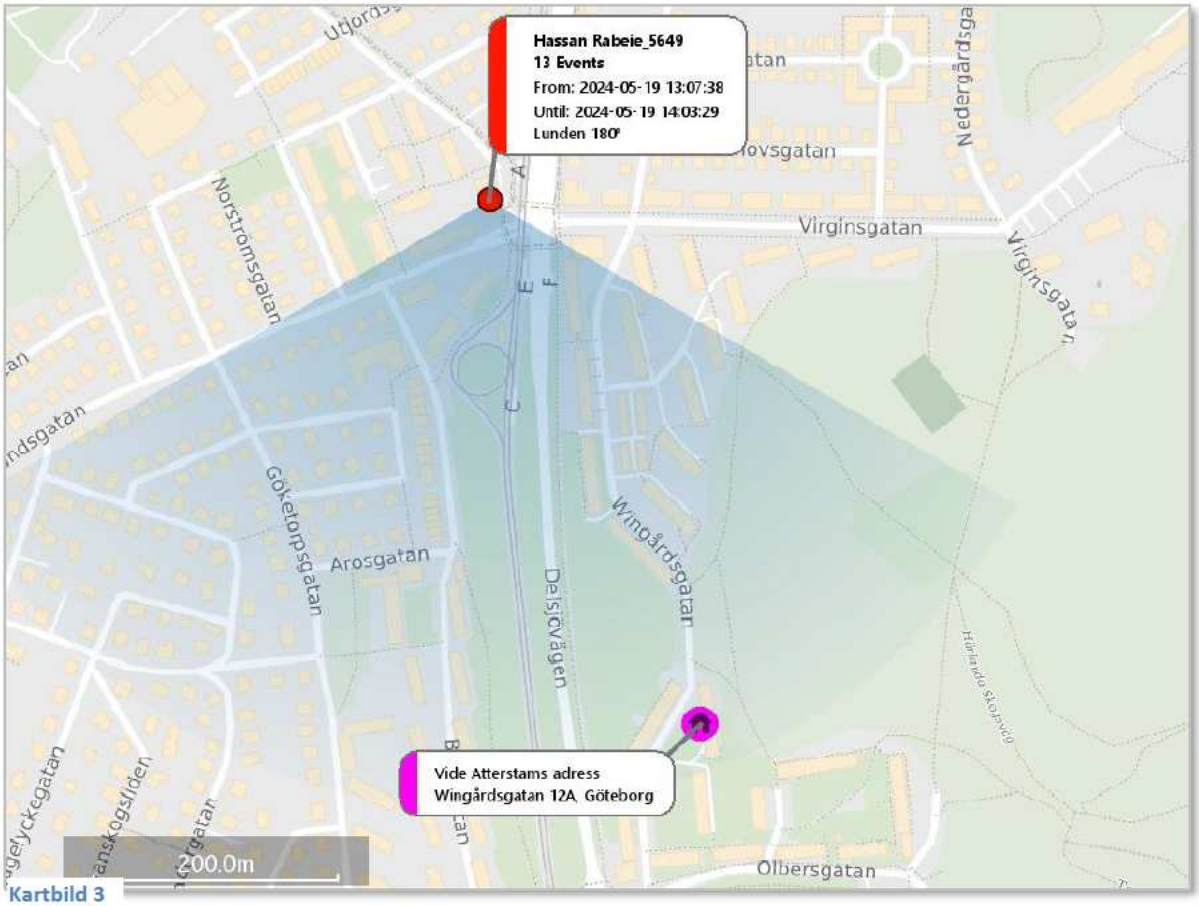


Kartbild 3

[44] BG88749-1, Telefongenomgång Vide Atterstam, Iphone; PM Övervakningsfilm Wingårdsgatan 19/5

Klockan 13:17 syns Hassan Rabeie återigen i bild utanför Wingårdsgatan 12 A. Han syns utanför i några minuter och kollar vid flera tillfällen upp mot fönstren, se stillbilder nedan.[45]

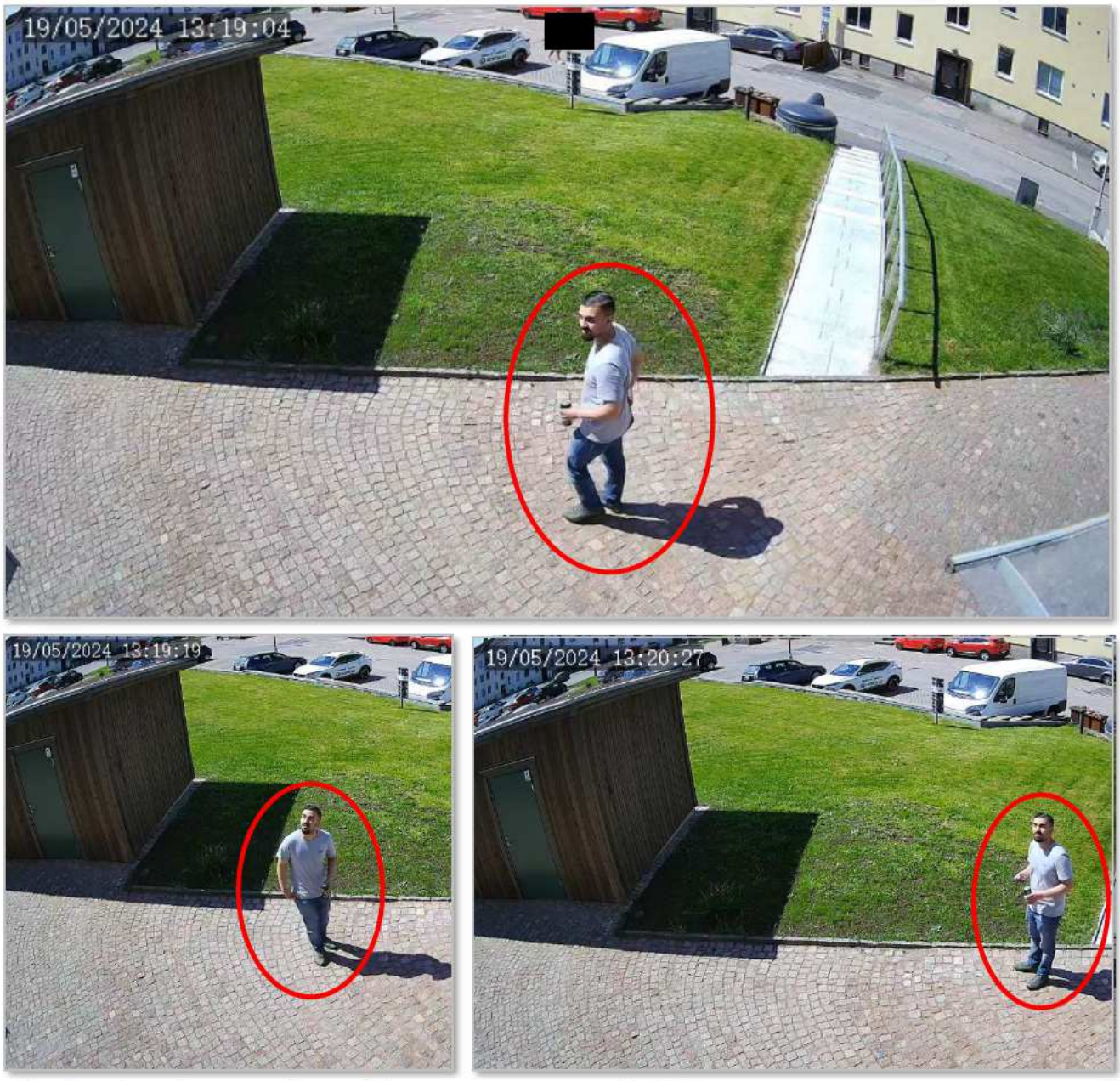


Bild 7: Övervakningskamera utanför Wingårdsgatan 12 A, 2024-05-19 mellan klockan 13:19:13:21

Vidare går han fram och tillbaka och försvinner vid flera tillfällen ut ur bild. Omkring klockan 13:30 går han in genom porten på Wingårdsgatan 12A, efter att en person släppt in honom.

[45] PM Övervakningsfilm Wingårdsgatan 19/5

Strax därefter skickar Signal-användaren ”Stefansson” meddelande till Vide Atterstam, se tabell nedan. Vad Vide Atterstam svarar går inte att se.[46]

| Tid | A-part | B-part | Kommunikation |
|---|---|---|---|
| 13:41:05 | ”Stefansson” | Vide Atterstam | Meddelanden: ” Bram ring han hära” |
| 13:41:18 | ”Stefansson” | Vide Atterstam | Meddelande: ”0735815649” |
| 13:41:46 | Vide Atterstam | ”Stefansson” | Meddelande: (innehåll framkommer inte) |
| 13:41:53 | ”Stefansson” | Vide Atterstam | Meddelande: ”Signal” |
| 13:42:09 | ”Stefansson” | Vide Atterstam | Meddelande: ”Han är utanför dig” |
| 13:42:33 | ”Stefansson” | Vide Atterstam | Missat röstsamtal |
| 13:42:48 | Vide Atterstam | ”Stefansson” | Meddelande: (innehåll framkommer inte) |
| 13:42:48 | ”Stefansson” | Vide Atterstam | Missat röstsamtal |
| 13:43:42 | ”Stefansson” | Vide Atterstam | Meddelande: ”Svara han?” |

Tabell 2: Kommunikation mellan Vide Atterstam och användare ”Stefansson” 2024-05-19 på applikationen Signal

Numret som nämns i konversationen ovan är **Hassan Rabeie_5649**. Klockan 13:59 syns Vide Atterstam och Hassan Rabeie gå ut från porten på Wingårdsgatan 12A, se bild nedan.[47]

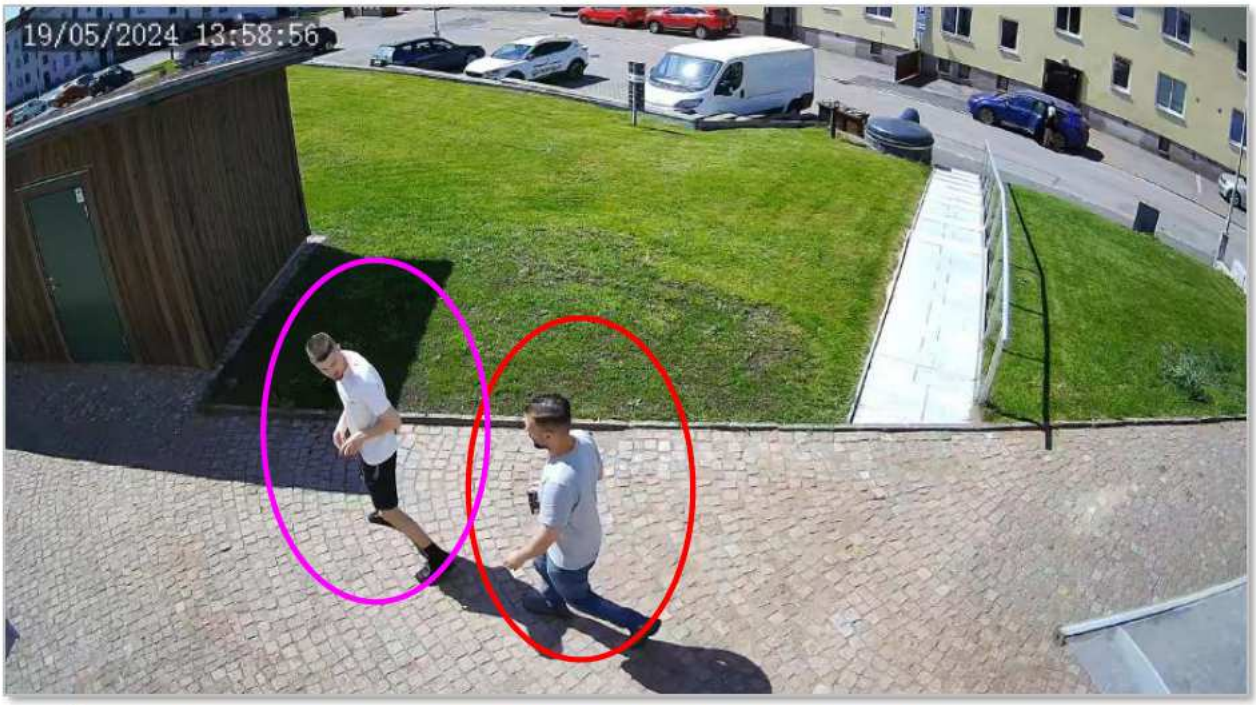


Bild 8: Övervakningskamera utanför Wingårdsgatan 12 A, 2024-05-19 strax innan klockan 14.

[46] BG88749-1, Telefongenomgång Vide Atterstam, Iphone.

[47] PM Övervakningsfilm Wingårdsgatan 19/5

De båda går till en bil som står parkerad lite längre bort, bilen liknar i utseende ORG866 (bilen som Vide Atterstams brukar). De är vid bilen i några minuter innan de sedan sätter sig i den och kör iväg[48]. Därefter sker det en geografisk förflyttning av **Hassan Rabeie_5649** och **Vide Atterstam_0451**, till området kring Munkebäck. I samband med detta återfinns också två Device location på Vide Atterstams telefon, samt ett kortköp på Hassan Rabeies kontokort, se kartbild nedan[49].

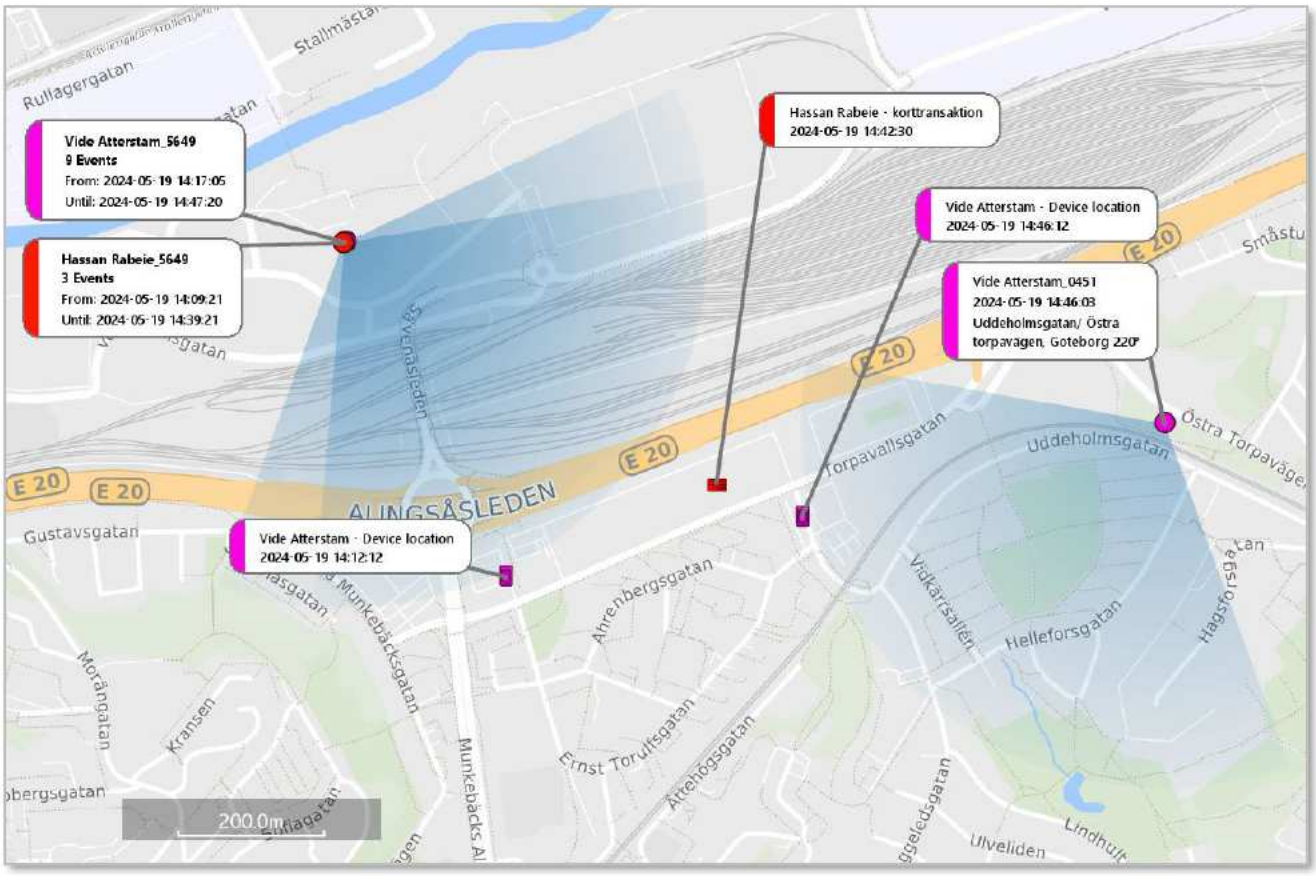


Kartbild 4: 2024-05-19 Uppkopplingar i samband med kortköp (Hassan Rabeie) och Device location (Vide Atterstam)

[48] PM Övervakningsfilm Wingårdsgatan 19/5

[49] K683664-24 PUG-PM Hassan Rabeie; Vide Atterstam Device location (2024–5000-BG88749-1)

Klockan 15:57 återfinns en Device location på Vide Atterstams telefon, vid Lillekärr Södra[50] (den plats där brottsbilen observerats vid flera tillfällen innan mordet, mer om det längre ner i denna rapport). I samband med Vide Atterstams Device location kopplar **Hassan Rabeie_5649** upp i samma område, se kartbild nedan. Vid denna tidpunkt saknas uppkopplingar mot basstation på **Vide Atterstam_0451**.

Kartbild 5: 2024-05-19, i samband med att Vide Atterstam har en Device location vid Lillekärr Södra, kopplar Hassan Rabeie_5649 upp i området.

I samband med dessa uppkopplingar används applikationerna Signal och Snapchat på Vide Atterstams telefon.[51]

[50] BG88749-1, Telefongenomgång Vide Atterstam, Iphone; Vide Atterstam Device location (2024–5000-BG88749-1)

[51] BG88749-1, Telefongenomgång Vide Atterstam, Iphone

Även den 21 maj (klockan 14:52) finns återigen en device location på Vide Atterstams telefon vid Lillekärr Södra[52]. Strax innan denna device location har Vide Atterstam kontakt med användaren ”Suit 9” på Signal, se utdrag ur konversation nedan.[53]

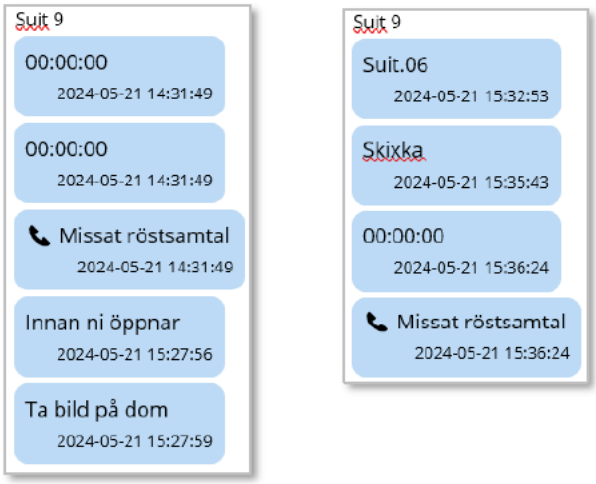


**Utdrag ur konversation 1: Konversation med signalanvändaren ”Suit 9” och Vide Atterstam. Meddelandena är de som ”Suit 9” har skickat**

I samband med Vide Atterstams Device location återfinns inga uppkopplingar mot basstation på **Vide Atterstam_0451**.

[52] Vide Atterstam Device location (2024–5000-BG88749-1)

[53] BG88749-1, Telefongenomgång Vide Atterstam, Iphone; Signalkonversation Suit 9 och Vide Atterstam (2024–5000-BG88749-1)

### 5.1.2 2024-05-22 till 2024-05-23 – Inköp av RHB126 (Brottsbilen)

På kvällen den 22 maj 2024 till strax innan klockan 15 den 23 maj 2024, sker det en Signal-konversation mellan användaren ”Suit 9” och Vide Atterstam (säkrat från Vide Atterstams telefon, 2024–5000-BG88749-1). I konversationen framkommer det att ”Suit 9” vill att Vide Atterstam ska köpa en bil och att det behöver göras ”idag”. Se utdrag ur konversationen nedan. Meddelandena som är säkrade är endast de som ”Suit 9” har skickat, vad Vide Atterstam svarat har inte kunnat säkras[54]. Konversationen fortsätter på nästa sida.

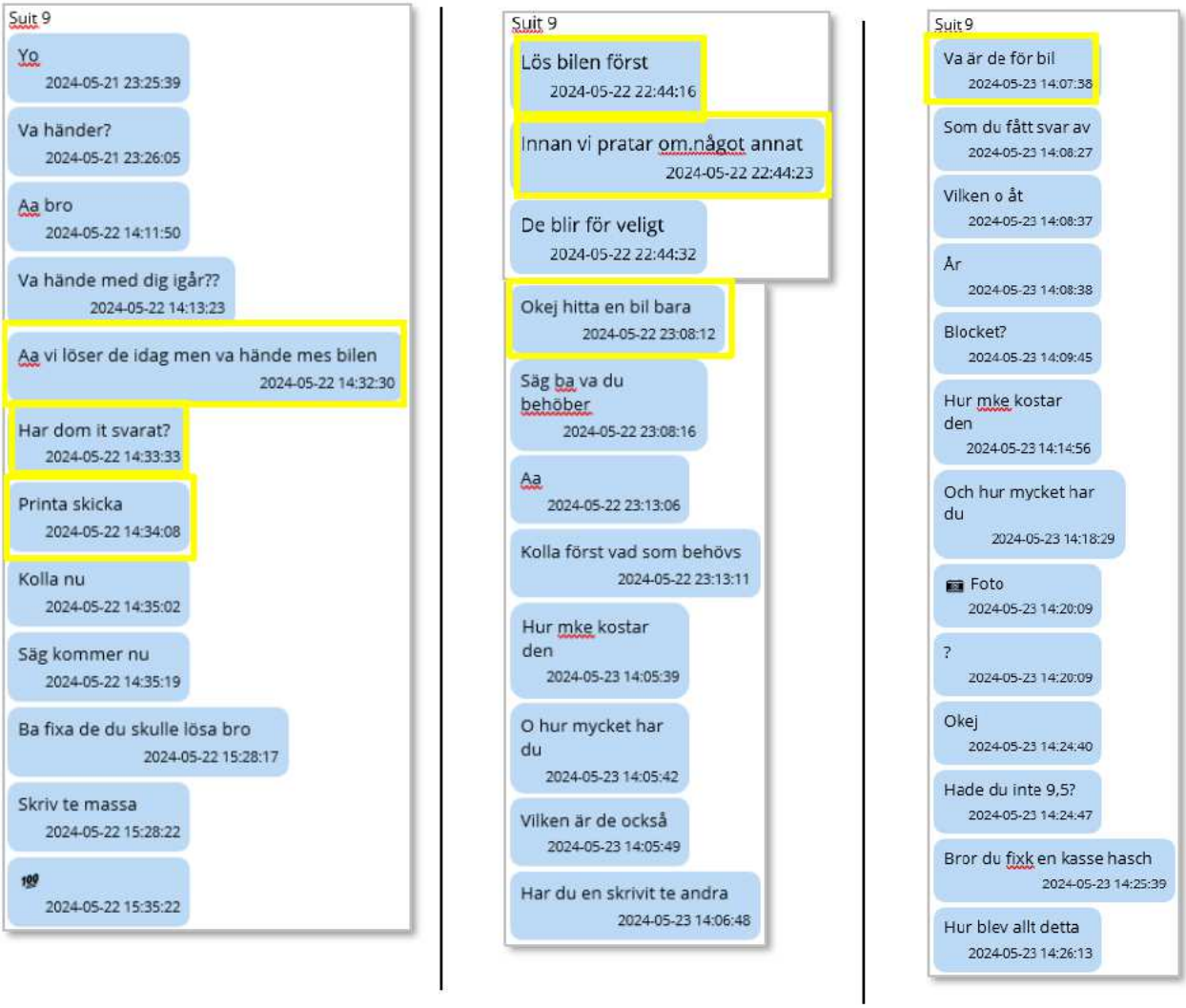


**Utdrag ur konversation 2: Signalkonversation mellan ”Suit 9” och Vide Atterstam, mellan den 22–23 maj 2024. Meddelandena är de som ”Suit 9” har skickat.**

[54] BG88749-1, Telefongenomgång Vide Atterstam, Iphone; Signalkonversation Suit 9 och Vide Atterstam (2024–5000-BG88749-1)

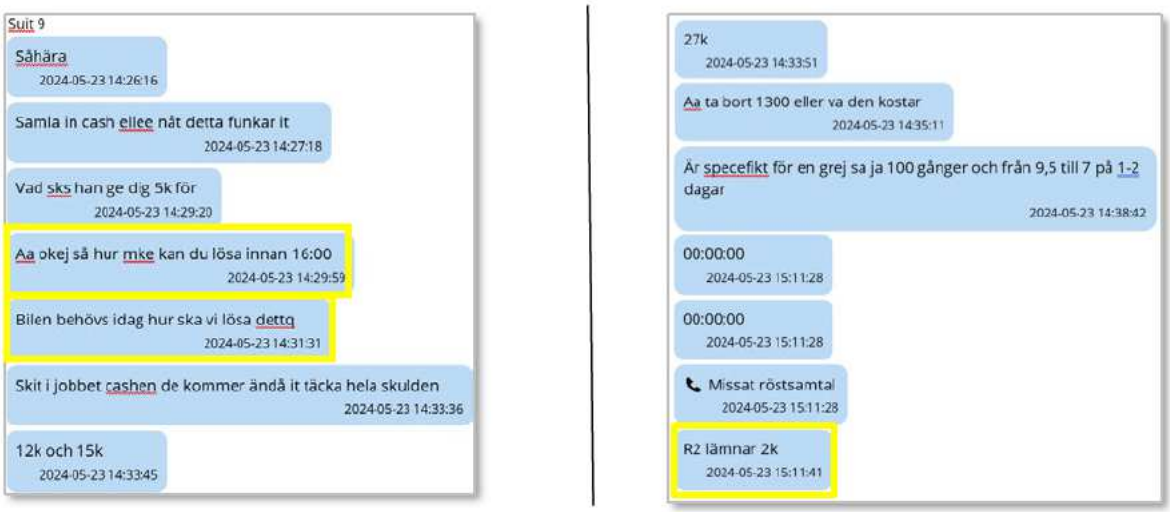


**Utdrag ur konversation 3: Signalkonversation mellan ”Suit 9” och Vide Atterstam, mellan den 22–23 maj 2024. Meddelandena är de som ”Suit 9” har skickat.**

I samband med att ovan Signal-konversation mellan ”Suit 9” och Vide Atterstam sker återfinns flera andra konversationen på Vide Atterstams telefon, där bilköp diskuteras.[55] Gemensamt med dessa konversationer och bilder, är att det handlar om bilar likande sort och prisklass som RHB126 (brottsbilen). Se exempel på dessa konversationer och bilder nedan[56].

Den 22 maj klockan 14:34 finns en bild på en konversation i Vide Atterstams telefon (2024–5000-BG88749-1). Bilden visar att konversationen inleds den 20 maj, klockan 21:19. I konversationen diskuteras ett köp av en Saab 9–3, för 15 000 kr. Se bilden nedan.

[55] BG88749-1, Telefongenomgång Vide Atterstam, Iphone; Signalkonversation Suit 9 och Vide Atterstam (2024–5000-BG88749-1)

[56] BG88749-1, Telefongenomgång Vide Atterstam, Iphone

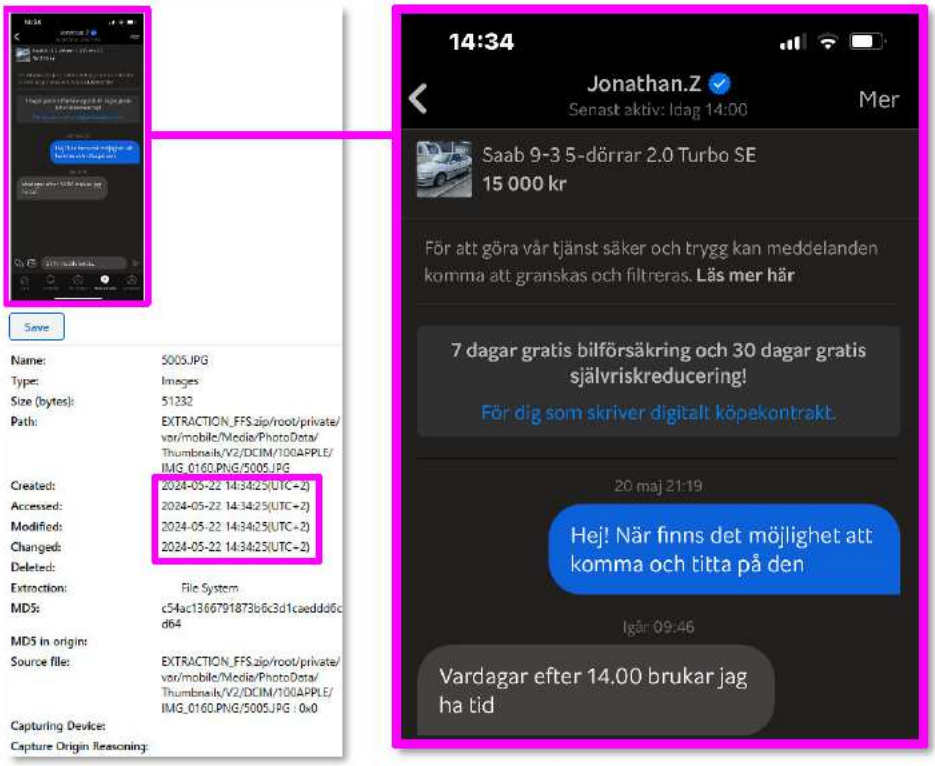


Bild 9: Sparad bild från Vide Atterstams telefon (2024–5000-BG88749-1).

Den 20 maj strax efter klockan 21 (dvs strax innan ovan konversation påbörjas) finns flera samtalsförsök på Signal från användaren ”Suit 9”, till Vide Atterstam, dessa samtal besvaras inte[57]. Strax därefter öppnas applikationen Blocket på Vide Atterstams telefon. Detta följs med flera signalmeddelanden från ”Suit 9”, se utdrag ur konversation nedan. Klockan 21:18 öppnas applikationen Blocket återigen i Vide Atterstams telefon.

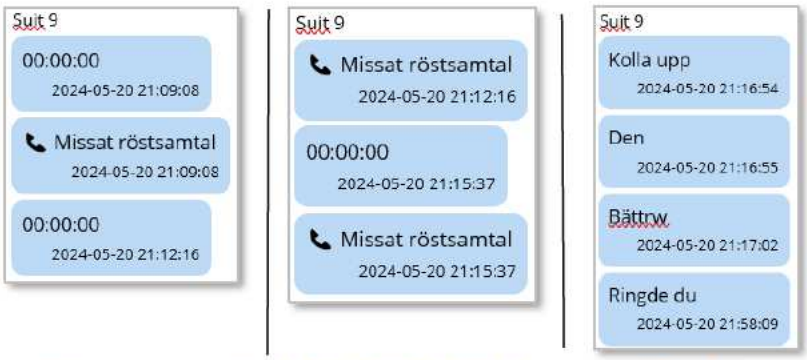


Utdrag ur konversation 4: Från ”Suit 9” till Vide Atterstam på Signal

[57] BG88749-1, Telefongenomgång Vide Atterstam, Iphone; Signalkonversation Suit 9 och Vide Atterstam (2024–5000-BG88749-1)

Den 22 maj klockan 14:32 (dvs omkring den tid bild 9 ovan är ”sparad”) finns återigen Signalmeddelanden från användaren ”Suit 9”. Klockan 14:32:30 skriver ”Suit 9” ” Aa vi löser de idag men va hände mes bilen”, ”Har dom it svarat?” och ”Printas skicka”. Direkt efter detta öppnas applikationen Blocket på Vide Atterstams telefon (flera gånger mellan klockan 14:33:30 och 14:34:12) [58]. Se utdrag ur konversation nedan.

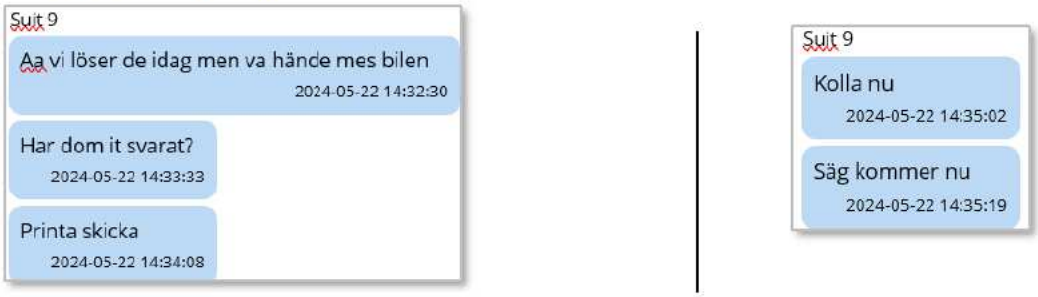


Utdrag ur konversation 5: 2024-05-22 klockan 14:32 – 14:35. Från ”Suit 9” till Vide Atterstam på Signal

Efter att applikationen Blocket öppnats klockan 14:34:12, sparas bilden på konversationen som nämns ovan (se bilden på konversationen igen nedan).

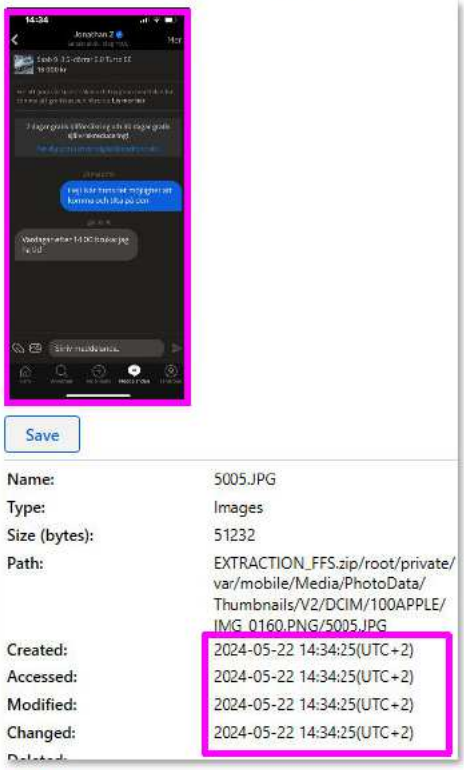


Bild 10

[58] BG88749-1, Telefongenomgång Vide Atterstam, Iphone; Signalkonversation Suit 9 och Vide Atterstam (2024–5000-BG88749-1)

Den 22 maj klockan 21:03 finns en bild på Vide Atterstams telefon (2024–5000-BG88749-1), bilden visar annonser på olika bilar, se bilden nedan.

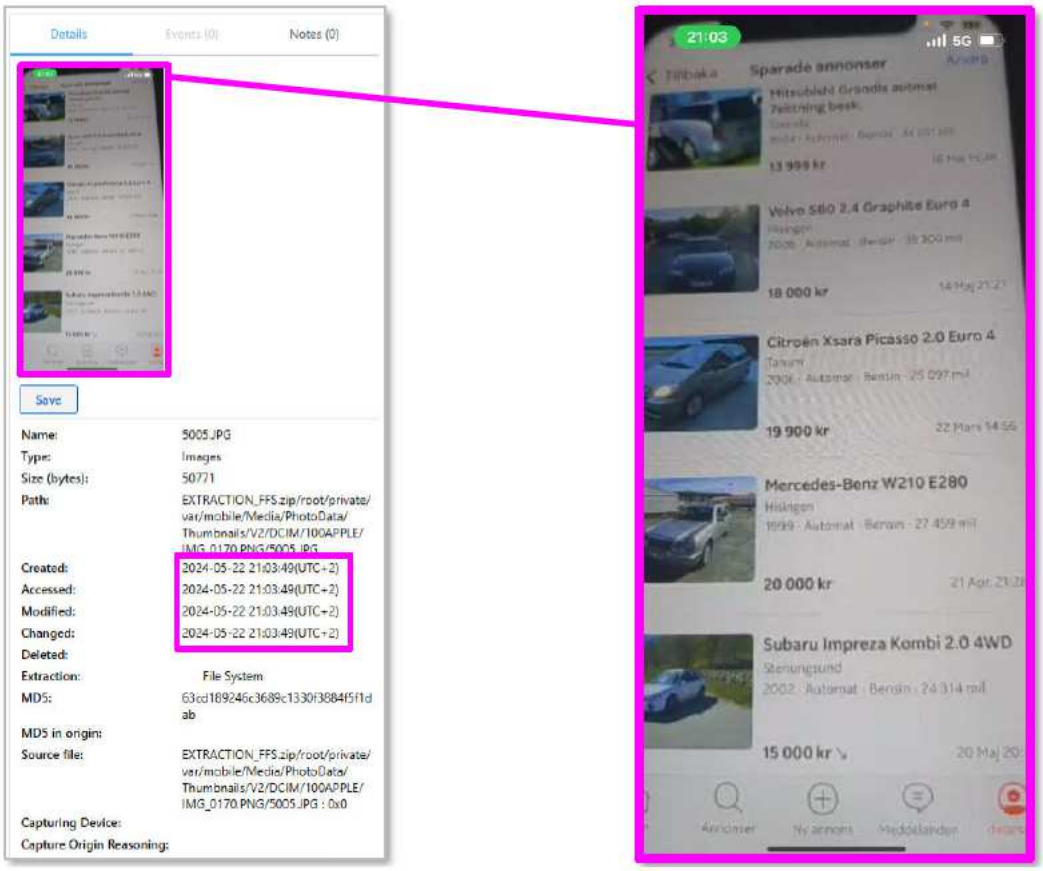


Bild 11: Bild säkrad från Vide Atterstams telefon (2024–5000-BG88749-1).

Mellan den 13–23 maj 2024 återfinns flera bilder på bilar som är av äldre modeller, liknande RHB126 (brottsbilen) på Vide Atterstams telefon.[59] Den 13 maj 2023 återfinns också en bild från blocket, där RHB126 syns. Bilden på RHB126 är säkrad från klockan 18:52, och är den bild som Nice Car i Sävedalen använde vid annonsering av bilen.[60] Den 13 maj 2024 har Vide Atterstam kontakt med ”Suit 9” (Signal) omkring klockan 13:55. Några minuter senare (14:09) varvas användandet av Blocket, med applikationen Signal.[61] Detta är ett upprepande mönster, under resterande del av dagen. Mellan den 22 och 23 maj sker det även två olika konversationer på Facebook, där bilköp diskuteras. Vide Atterstam är då inloggad med användaren ”Liam Mmg”, det han skriver är illustrerade med grön ruta i

[59] BG88749-1, Telefongenomgång Vide Atterstam, Iphone

[60] PM, Svar från Blocket Kundsäkerhetscenter; Blocket Annons-ID 14007442049

[61] BG88749-1, Telefongenomgång Vide Atterstam, Iphone

bilderna nedan. Den ena konversationen har titeln ”Liam – Opel astra kombi 2007” (orange ram vid utdrag ur konversationen 6 nedan), och den andra har titeln ”Liam – Saab 9–5 Vector 2.0 biopower” (lila ram vid utdrag ur konversationen 7 nedan[62]). Den 23 maj klockan 14:01 sker det ett samtal från **Vide Atterstam_0451** till Farid (samma person som i konversationen nedan), samtalet varar i 1 min och 2 sekunder.

**Utdrag ur konversation 6: Konversation säkrad från Vide Atterstams telefon (2024–5000-BG88749-1).**

**Utdrag ur konversation 7:**

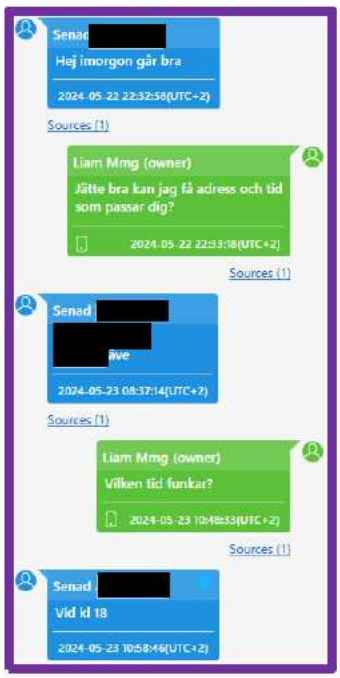

[62] BG88749-1, Telefongenomgång Vide Atterstam, Iphone

Den 23 maj 2024 klockan 14:24, sker en korttransaktion på Hassan Rabeies mammas (Afrah) konto-kort, vid en bankomat på Hjalmar Brantingsplatsen i Göteborg. Det är ett kontantuttag på 200 kr som görs. I samband med uttaget syns Hassan Rabeie på bankomatens övervakningsfilm, se bild nedan.

[63]

Bild 9: Övervakningsfilm bankomat Hjalmar Brantingsplatsen, 2024-05-23 klockan 14:23:47. På filmen syns Hassan Rabeie (röd ring).

[63] PM Övervakningsfilm 240523, Hjalmar Brant. Hassan

I samband med korttransaktionen och övervakningsfilmen, kopplar **Hassan Rabeie_5649** upp i området, se kartbild nedan.

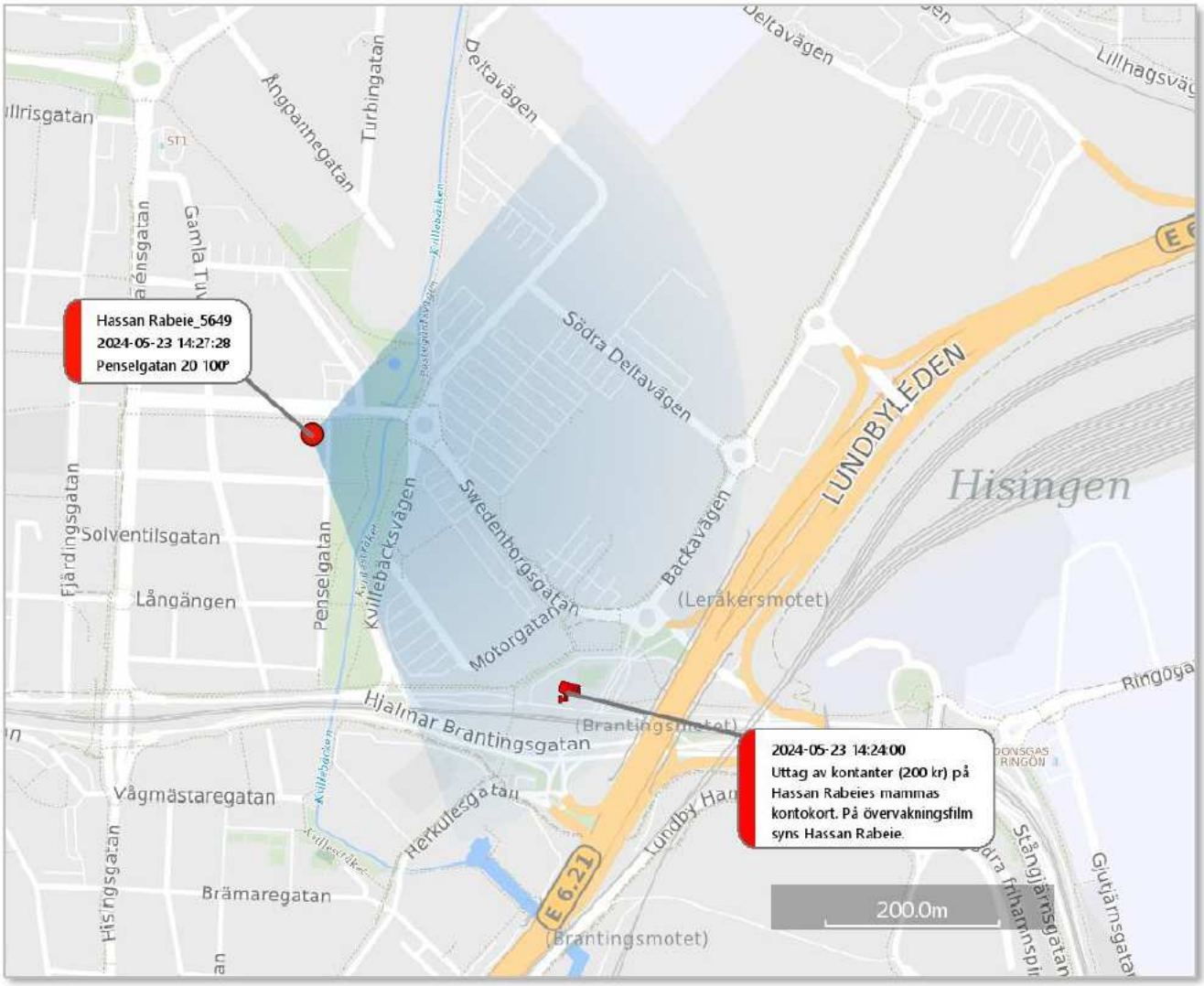


**Kartbild 6: Uppkoppling på Hassan Rabeie_5649, i samband med kortköp på Hassans mammas kontokort. På filmen syns Hassan Rabeie, 2024-05-23 kl. 14:24.**

Den 23 maj 2024 klockan 14:39 syns Vide Atterstam lämna sitt hem på Wingårdsgatan 12A.[64] Klockan 14:47 sker det ett kortköp på Vide Atterstams kontokort, på St1 i Kallebäck. I samband med kortköpet syns Vide Atterstam på butikens övervakningskamera (se bild nedan), han anländer då i fordon med registreringsnummer ORG866[65].

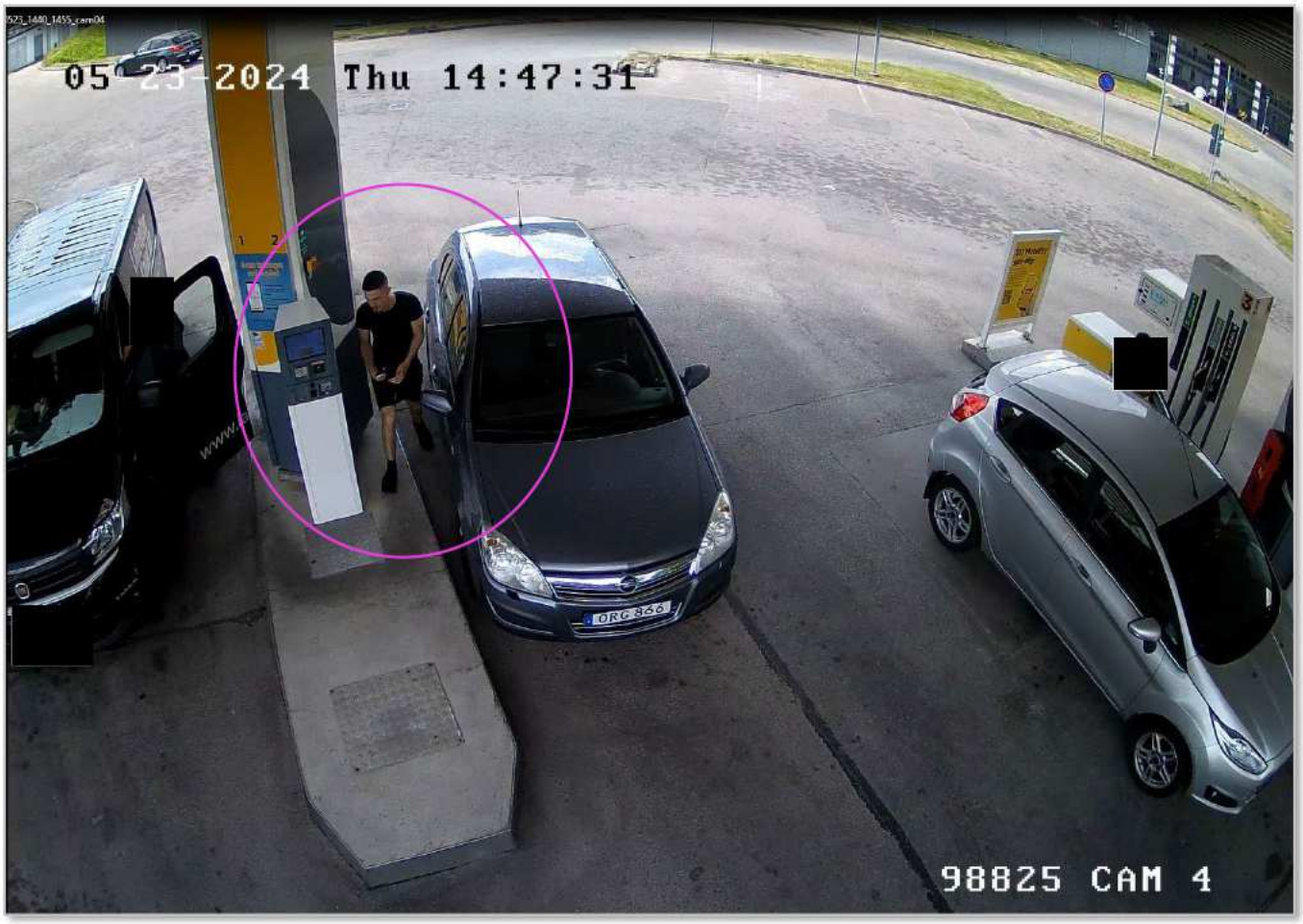


Bild 10: Stillbild från övervakningsfilm ST1 Kallebäck, 2024-05-23 kl. 14:47. Vide Atterstam (rosa ring) syns anlända i ORG866.

[64] PM Övervakningsfilm - Wingårdsgatan 23/5

[65] PM Övervakningsfilm ST1 Kallebäck, 240523, Vide

I samband med kortköpet och övervakningsfilmen, kopplar **Vide Atterstam_0451** upp i området, se kartbild nedan.

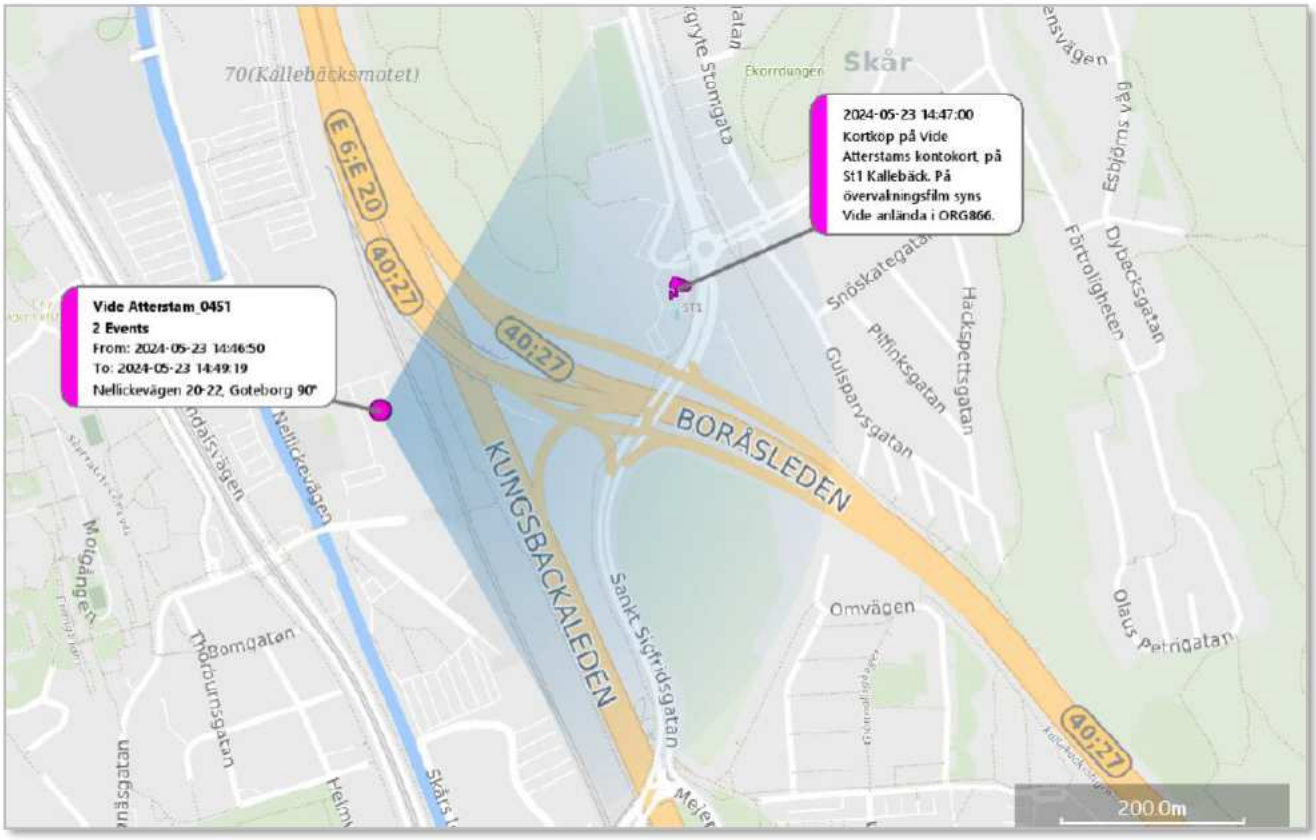


Kartbild 7: Uppkopplingar på Vide Atterstan_0451, i samband med kortköp på Vides kontokort, 2024-05-23 kl. 14:47.

Klockan 14:57 och 15:12 sker det två uppkopplingar på **Hassan Rabeie_5649**, i området kring Vide Atterstams bostad (basstation *Lunden 180°*). Därefter blir **Hassan Rabeie_5649** inaktiv i flera timmar, och har uppkopplingar först klockan 18:08. Att den är inaktiv innebär i detta fall att det inte sker någon kontakt med telenätet, och det kan sker bland annat när en telefon är avstängd eller försatt i flygplansläge mm. Klockan 14:56 syns en person med matchande kläder som Hassan Rabeie (som när han syns på övervakningsfilm vid Hjalmar Brantingsgatan strax innan, se sidan 36 i denna rapport) anlända till Wingårdsgatan. Personen är kvar på platsen tills klockan 15:08 och försvinner då ur bild i några minuter. Klockan 15:10 sker ett kortköp (42 kr) på Hassan Rabeies kontokort, på Tempo Skatås[66]. Tempo Skatås ligger 100 m från den plats där personen tidigare stod, se kartbild nedan. Klockan

[66] PM Övervakningsfilm - Wingårdsgatan 23/5; K683664-24 PUG-PM Hassan Rabeie

15:11 syns återigen personen matchande Hassan Rabeie i övervakningskameran på Wingårdsgatan[67]. Klockan 15:18 kopplar Vide Atterstam_0451 återigen upp i området kring hans bostad på Wingårdsgatan, se kartbild nedan.

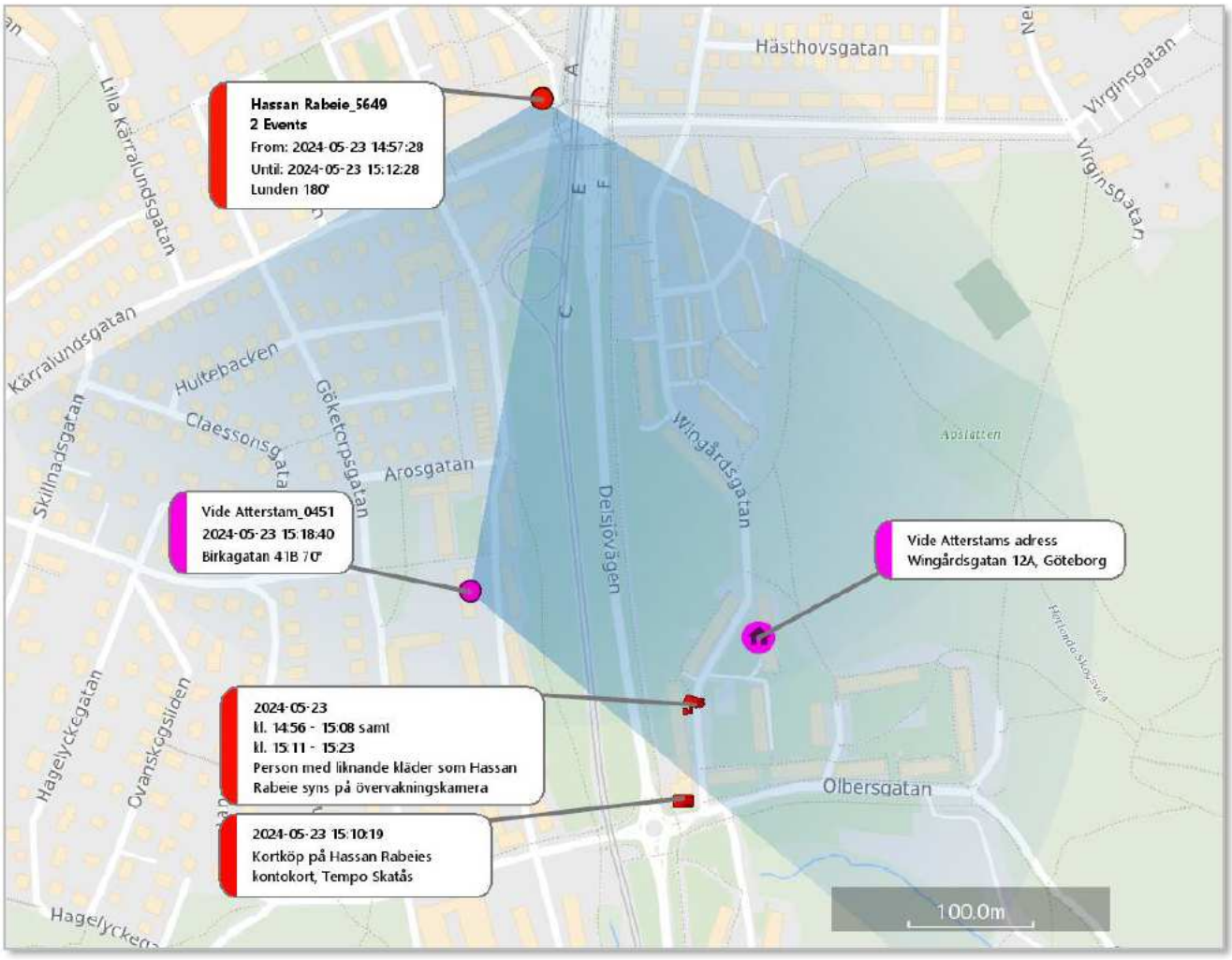


Kartbild 8: 2024-05-23, kortköp på Hassan Rabeies kontokort, samt uppkopplingar mot basstation för Hassan Rabeie_5649 och Vider Atterstam_0451

[67] PM Övervakningsfilm - Wingårdsgatan 23/5

Någon minut innan uppkopplingarna som nämnts ovan (för Vide Atterstam_0451), syns en bil liknande ORG866 anlända till parkeringen vid Wingårdsgatan. Personen som kliver ut ur förarsätet har liknande kläder som Vide Atterstam. Personen som liknar Vide Atterstam (rosa ring på bilden nedan) går fram till personen som matchar Hassan Rabeie (röd ring på bilden nedan). De står tillsammans i några minuter, innan de båda sätter sig i bilen (liknande bil som ORG866, svart ring på bilden nedan) och kör sedan iväg (klockan 15:22).[68]

Bild 11:

[68] PM Övervakningsfilm - Wingårdsgatan 23/5

Strax efter att bilen liknande ORG866 lämnar Wingårdsgatan (klockan 15:22) sker det en trängselskattspassage på ORG866. Trängselskattspassagen är på Fridkullegatan i Johanneberg[69]. Strax därefter kopplar **Vide Atterstam_0451** upp kring basstationer i området. Klockan 15:40 återfinns också en device location på Vide Atterstams telefon, på parkeringen vid Gibraltargatan i Göteborg[70], se kartbild nedan. Den rosa pilen visar riktningen på trängselskattspassagen. Som nämns ovan är **Hassan Rabeie_4956** inaktiv/avstängd under denna perioden.

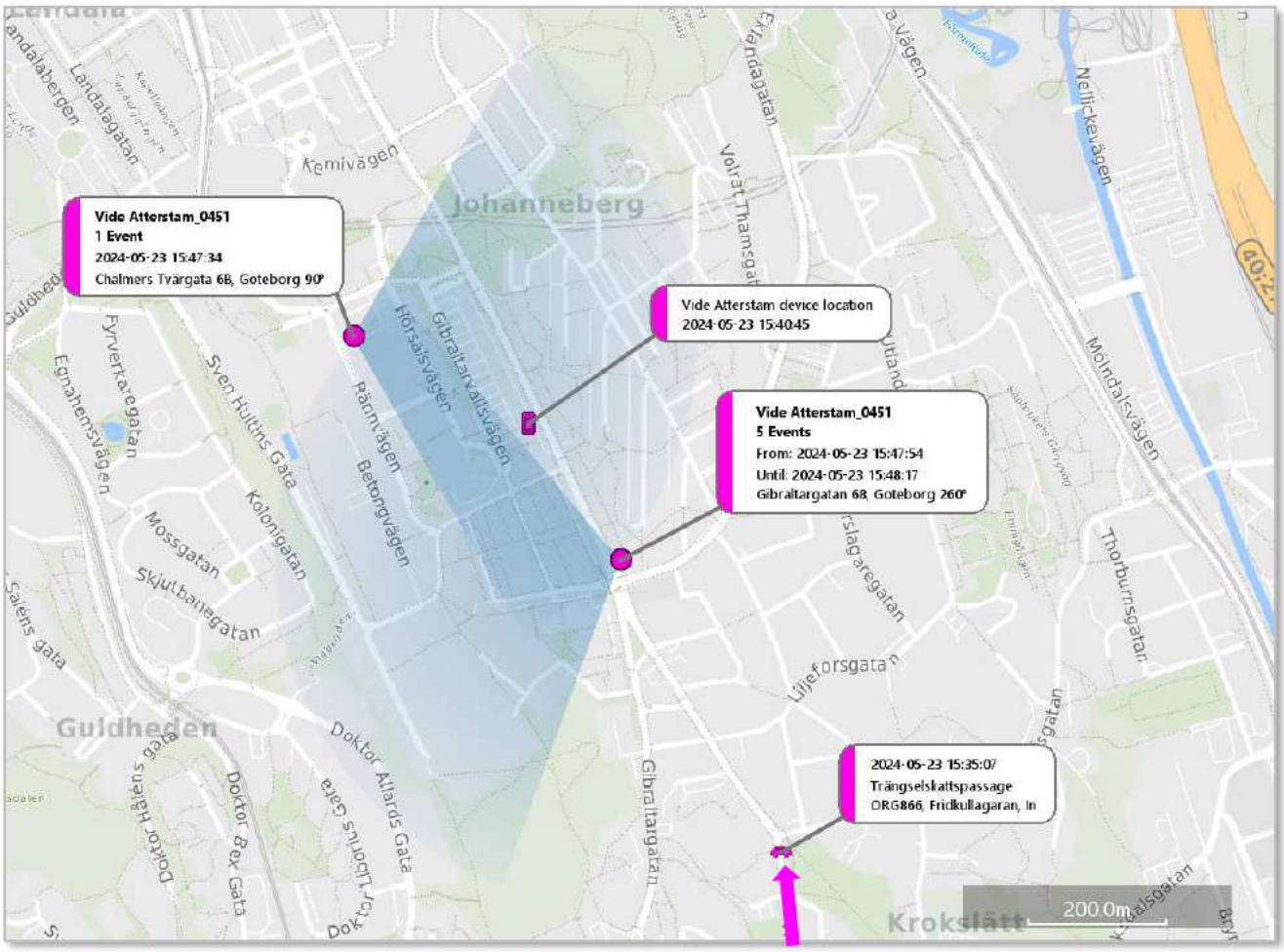


Kartbild 9: Uppkopplingar, device location och trängselskattspassage kring Johanneberg.

[69] ORG866 Trängsel och parkering

[70] Vide Atterstam Device location (2024–5000-BG88749-1).

Att köra bil mellan Wingårdsgatan och trängselskattspassagen på Fridkullegatan är 5,6 km, vilket tar omkring 15 minuter att köra med bil (enligt Google-Maps). Detta stämmer alltså tidsmässigt vad som framkommer från övervakningsfilmen vid Wingårdsgatan och trängselskattspassagen för ORG866. Klockan 15:59 sker det ytterligare en trängselskattspassage på ORG866[71]. Passagen sker på Örgrytevägen (i riktning mot Delsjövägen/Wingårdsgatan), se kartbild nedan. Pilen visar riktningen för passagen.

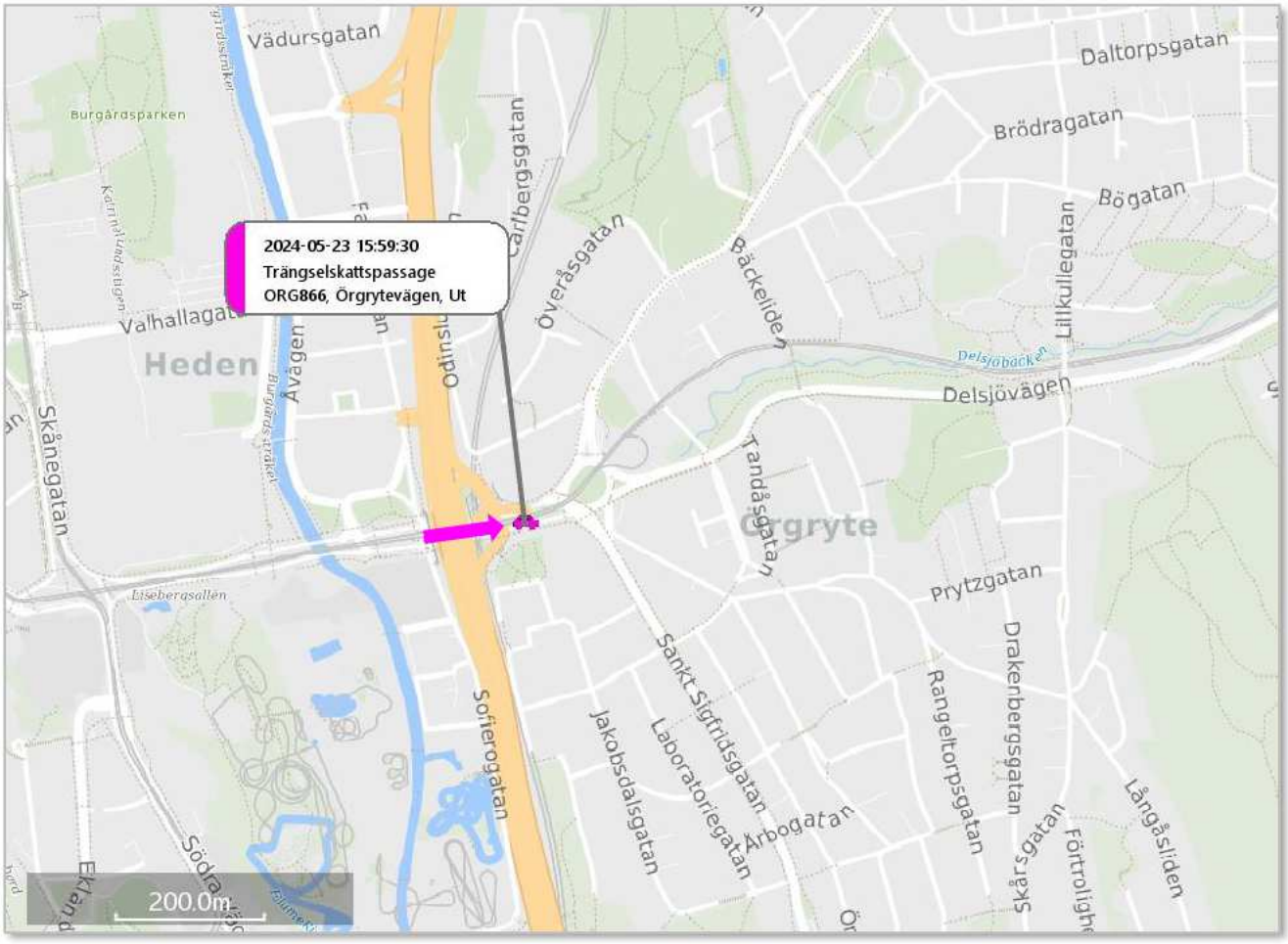


Kartbild 10: Trängselskattspassage för ORG866

Klockan 16:05 syns en liknande bil (Opel) som Vide Atterstam brukar (ORG866), köra upp och parkerar utanför Vide Atterstams adress på Wingårdsgatan 12A. Ut går Vide Atterstam (förarsätet) och en person sitter kvar i höger framsäte (se bild 12 och 13 nedan).

[71] ORG866 Trängsel och parkering

Bild 12: 2024-05-23. Övervakningsfilm Wingårdsgatan. Vide Atterstam går ut ur förarsätet, en person sitter kvar i bilen.

Vide Atterstam går in i sin port och är borta i cirka 20 minuter (bild 13 nedan), därefter kommer han tillbaka ut tillsammans med Maess Abbas (se bild 14 nedan). [72].

Bild 13: 2024-05-23 Vide Atterstam går mot sin port på Wingårdsgatan 12A

[72] PM Övervakningsfilm - Wingårdsg 23/5 Kompletterande; PM Övervakningsfilm - Wingårdsgatan 23/5

I samband med att Vide Atterstam befinner inne på Wingårdsgatan, kopplar **Vide Atterstam_0451** upp i aktuellt området (se kartbild nedan). [73]

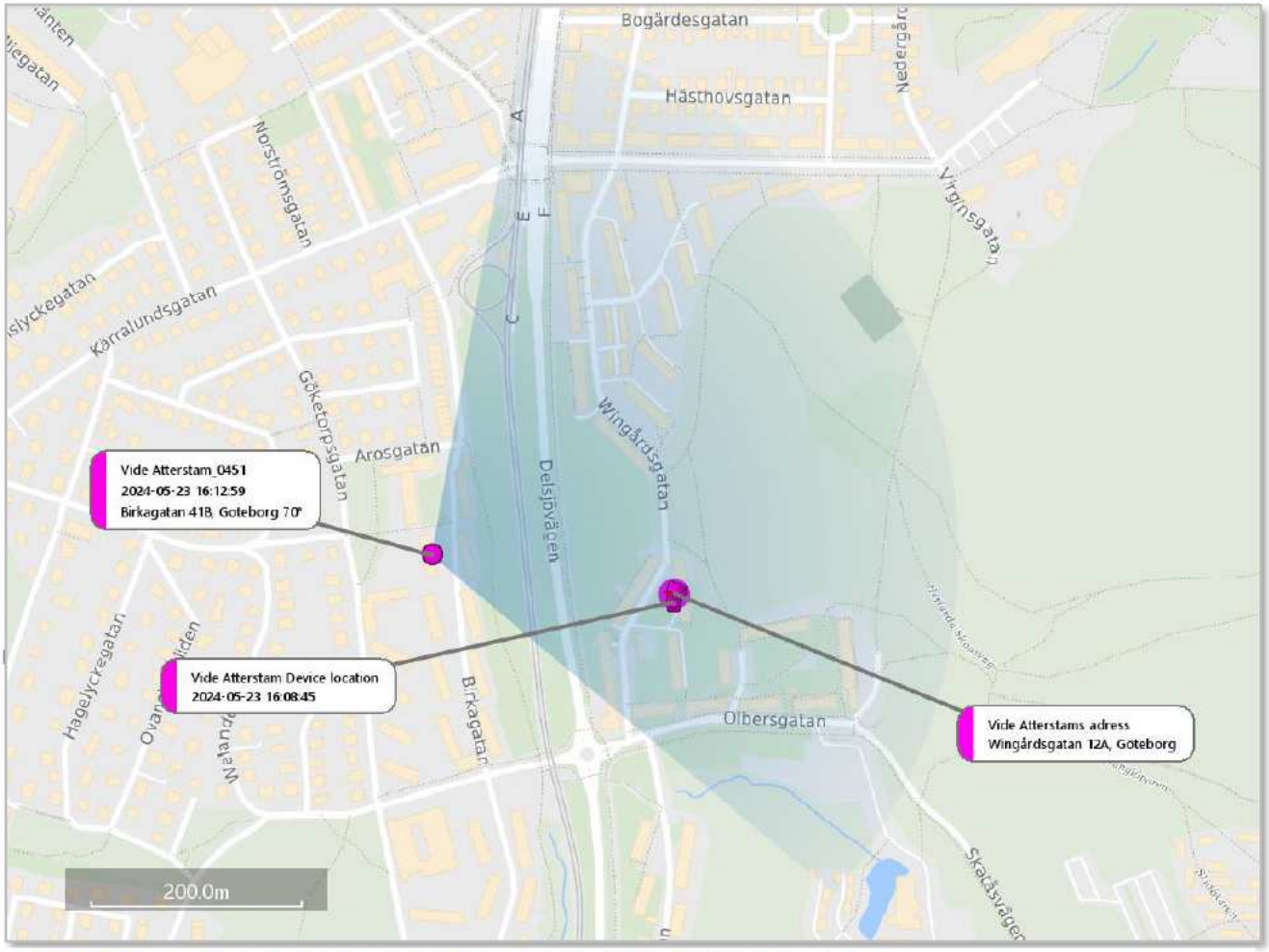


**Kartbild 11: Uppkoppling i samband med att Vide Atterstam anländer till Wingårdsgatan.**

[73] Vide Atterstam Device location (2024–5000-BG88749-1).

Klockan 16:24 går Vide Atterstam (rosa ring) och Maess Abbas (turkos ring) ut från Wingårdsgatan 12A. Vide Atterstam sätter sig på förarplats, medan Maess Abbas sätter sig på det höger baksätet. Se stillbild från övervakningsfilmen nedan. Vid detta tillfälle koppla även Maess Abbas_7633 upp i området. [74]

Bild 14: Övervakningsfilm Wingårdsgatan. Vide Atterstam kommer tillbaka till bilen, bakom honom går Maess Abbas.

Som nämnts ovan, är Hassan Rabeie_5649 inaktiv/avstängd under denna period. Som kan ses på bilden ovan, är bildörren (höger fram) på bilen vid detta tillfälle lite öppen (röd ring).

[74] PM Övervakningsfilm - Wingårdsgatan 23/5

Några minuter efter att de lämnat Wingårdsgatan, sker en korttransaktion på Vide Atterstams kontokort, samt en Device Location på Vide Atterstams telefon[75]. Kontantuttaget är på 2 000 kronor[76], se kartbild nedan. Ingen övervakningsfilm från aktuellt tillfälle har säkrats. Avståndet mellan aktuell plats, och Vides adress, är omkring 2,3 km (enligt Google maps).

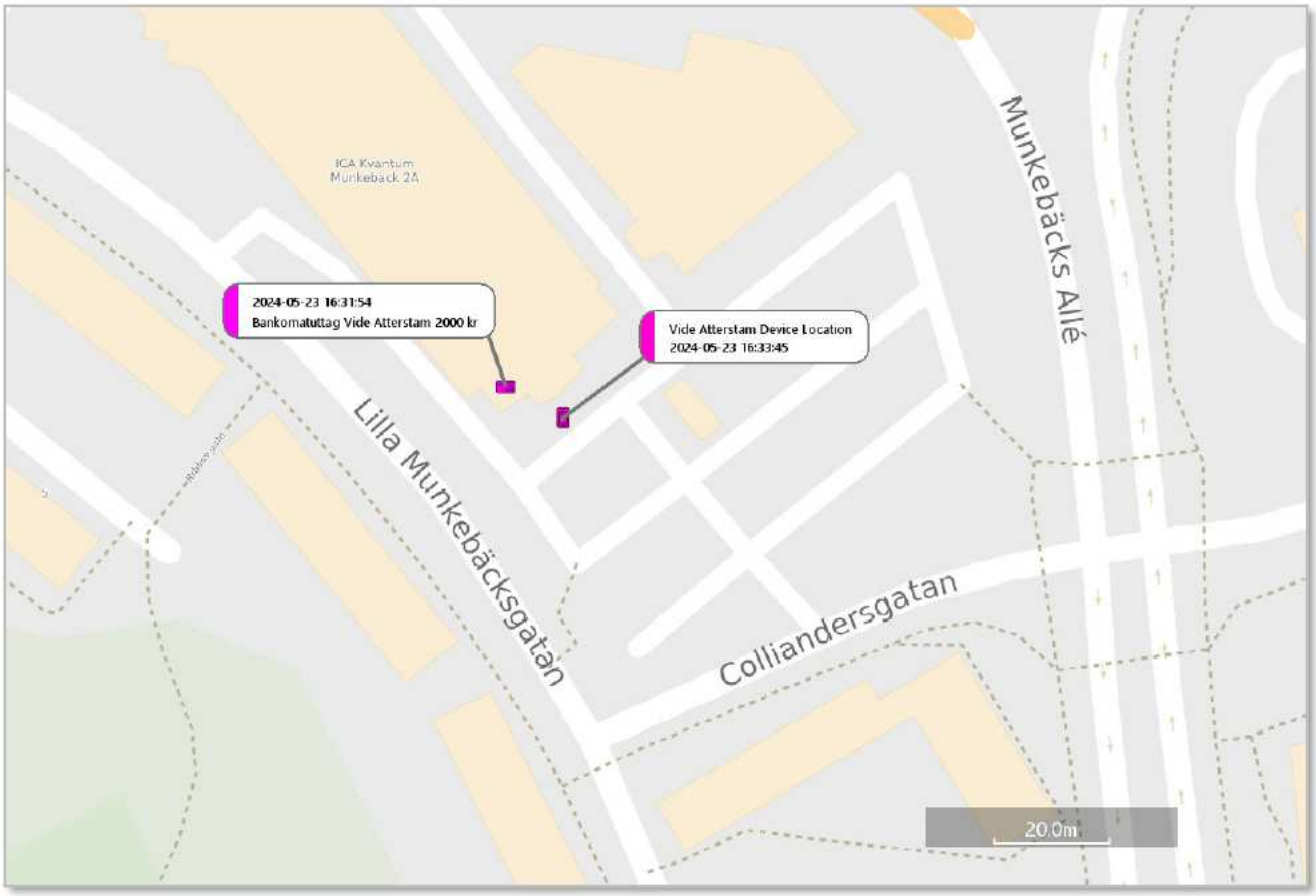


**Kartbild 12: Uttag av kontanter på Vide Atterstams konto i Lunar Bank, 2 000 kronor. I samband med detta har Vide Atterstam en uppkoppling (Device Location) på sin telefon.**

[75] Vide Atterstam Device location (2024–5000-BG88749-1).

[76] K683664-24 PUG-PM Vide Atterstam

Någon gång mellan klockan 16:20 och 17:32 (2024-05-23), kopplar **Vide Atterstam_0451** upp mot basstation *Göteborgsvägen 74–76 240°*, vilket ligger i området kring Nice Car i Sävedalen – där den aktuella brottsbilen (RHB126) köps. Både Maess Abbas och Vide Atterstam har uppkopplingar via deras telefoners Device location[77], precis i närheten av Nice Car i Sävedalen, se kartbild nedan.

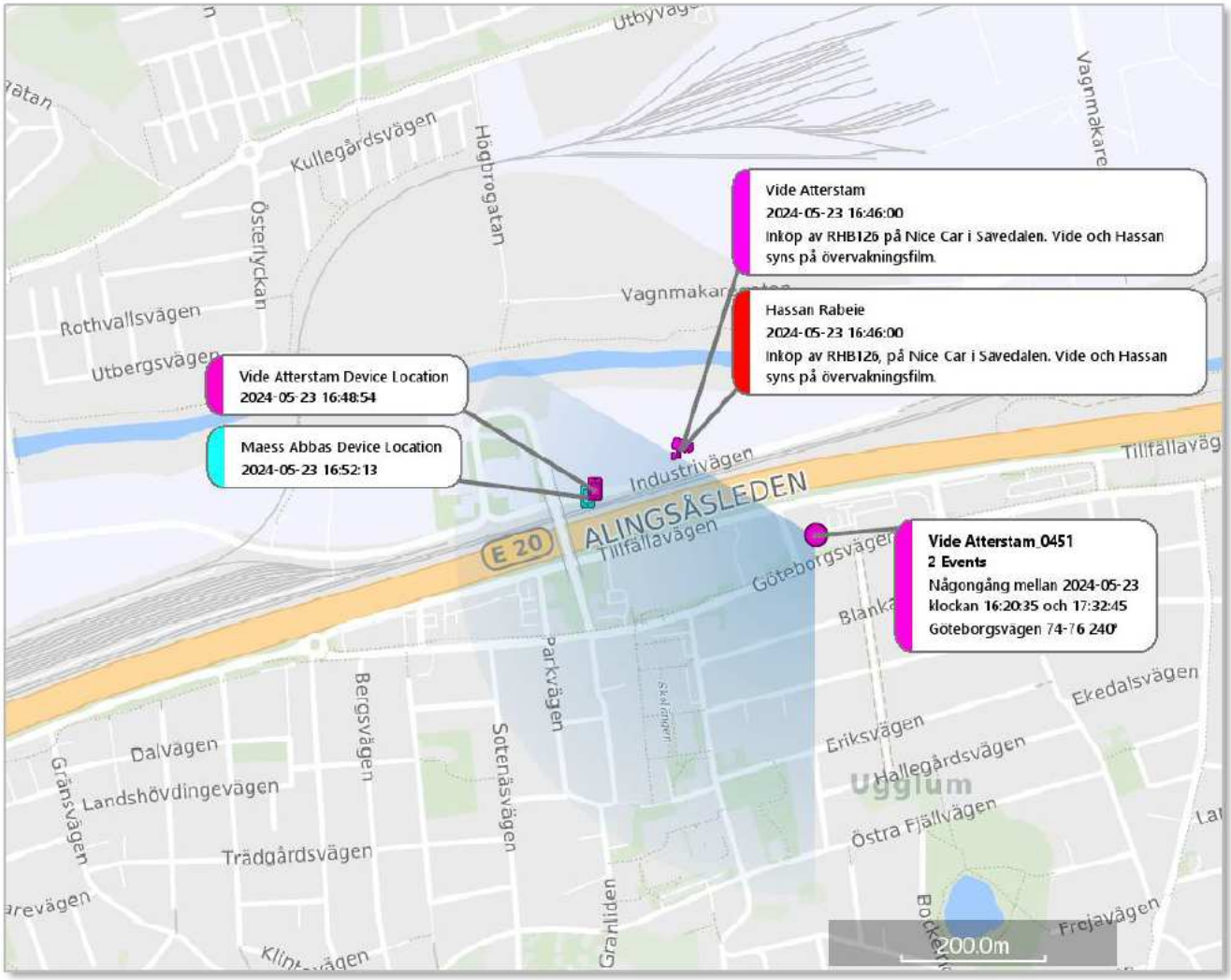


Kartbild 13: Uppkopplingar i samband med köpet av brottsbilen, RHB126

Mellan klockan 16:46 och 17:32 syns Vide Atterstam och Hassan Rabeie på övervakningsfilm på Nice Car i Sävedalen, se stillbilder från övervakningsfilm nedan. [78] RHB126 är markerad med mörkröd ruta på stillbilden nedan.

---

[77] Vide Atterstam Device location (2024–5000-BG88749-1). BG70002-2 Mobiltelefon Maess Abbas

[78] PM Övervakningsfilm – Nice Car 23/5

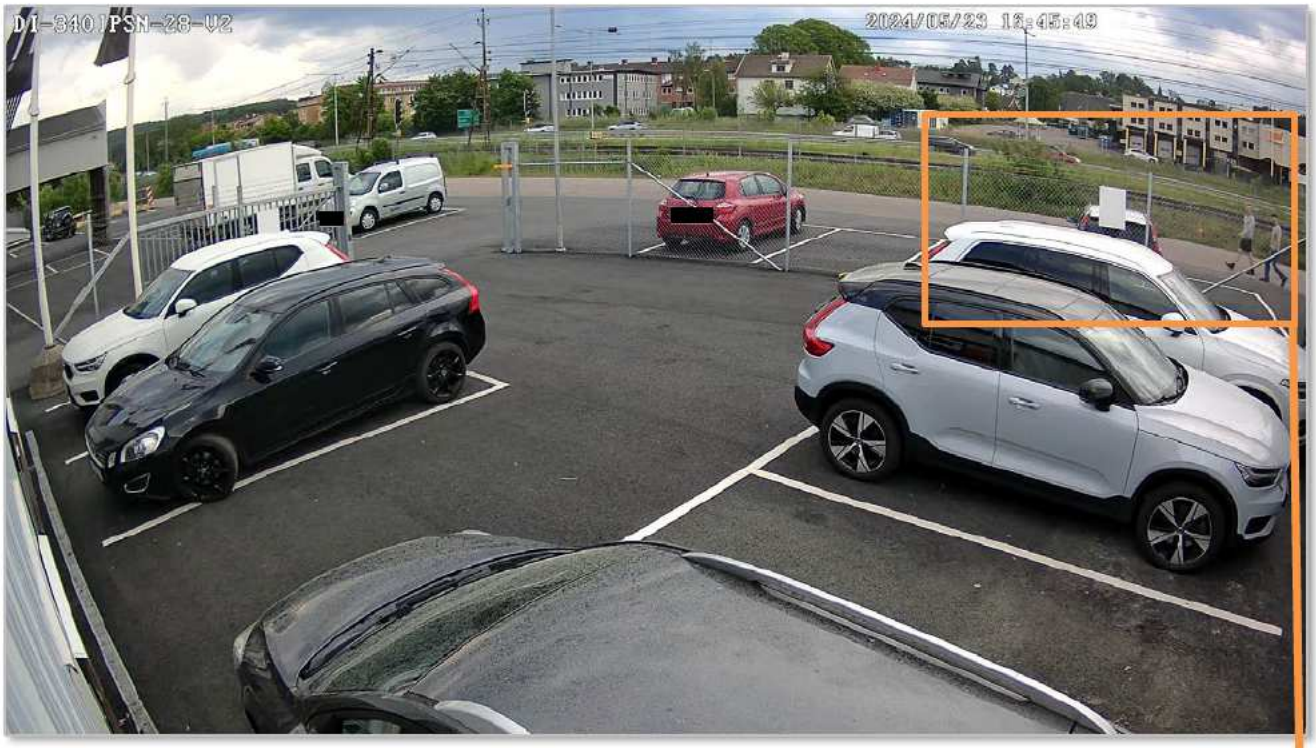


Bild 15: Stillbild från övervakningsfilm på Nice Car i Sävedalen, 2024-05-23 kl. 16:45. Vide Atterstam (rosa ring) och Hassan Rabeie (röd ring) går mot RHB126 (mörkröd ruta).

Bild 16: Vide Atterstam (rosa ring) och Hassan Rabeie (röd ring) springer in i butiken på Nice Car i Sävedalen, kl. 17:03.

Klockan 17:16 går Vide Atterstam ut ur butiken och försvinner sedan ur bild. Klockan 17:23 går Hassan Rabeie ut ur butiken, omkring klockan 17:32 sätter sig Hassan Rabeie i förarsätet på RHB126 och han kör sedan iväg[79]. Ingen ytterligare person än Vide Atterstam och Hassan Rabeie syns vid det aktuella bilköpet (förutom bilförsäljaren). Hos Transportstyrelsen blir den aktuella bilen (RHB126) skriven på ”Emil Gustavsson”.[80]

I samband med bilköpet av RHB126 (brottsbilen), blir bilen skriven på en ”Emil Gustavsson”. På ägarbytesblanketten till Transportstyrelsen uppges ett namn, personnummer, adress och telefonnummer. Det personnummer som anges är dock felaktigt (personnumret går inte till någon person), dock stämmer namnet, adressen och telefonnumret med den som sedan registreras som ägare. Denna person (Emil Gustavsson) anmäler sedan detta den 30 maj (för olovlig identitetsanvändning och

[79] PM Övervakningsfilm – Nice Car 23/5

[80] PM, RHB126 Vägtrafikregustret

urkundsförfalskning)[81]. Bilköpet sker kontant, 11 000 kronor, och ett handskrivet kontrakt med bilfirman om köpet sker. Den vänstra bilden nedan är på den blankett som skickas in till Transportstyrelsen gällande ägarbytet (till Emil Gustavsson), medan den högra bilden är på det handskrivna kontraktet från bilfirman[82].

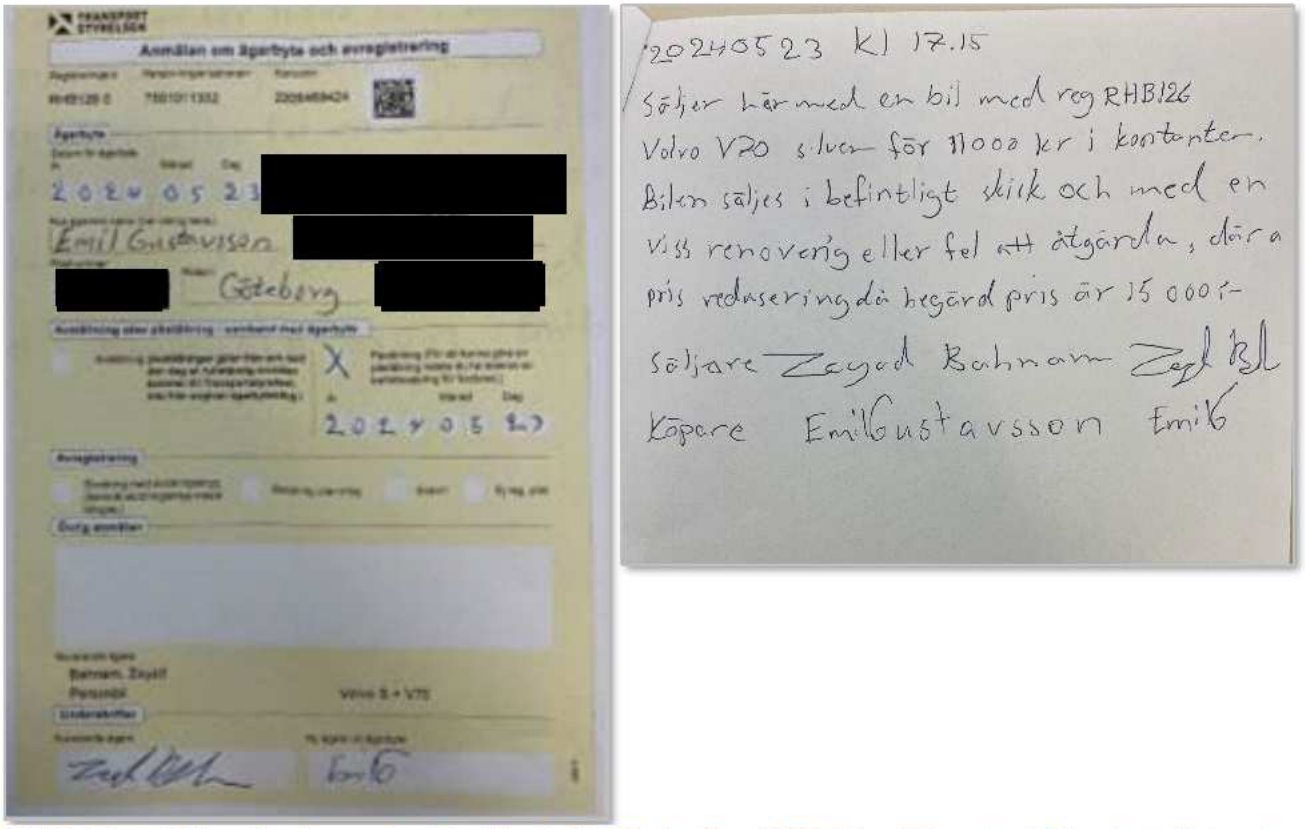


**Bild 12: Vänstra bilden - Anmälan om ägarbyte gällande RHB126, den 23 maj 2024. Högra bilden – handskrivna kontraktet med bilfirman Nice Car i Sävedalen angående bilköpet.**

[81] K654485-24 Anmälan

[82] PM, Ägarbyte och Köpekontrakt RHB126

I Vide Atterstams telefon (2024–5000-BG88749-1) återfinns två likadana bilder, som är skapade 2024-05-22 klockan 22:27 samt 2024-05-23 klockan 16:40 (rosa markering nedan)[83]. Bilderna föreställer en anteckning med ett telefonnummer, adress och personnummer till den Emil Gustavsson som sedan får aktuell bil skriven på sig, se utdrag från bilden nedan (bilderna är maskade).

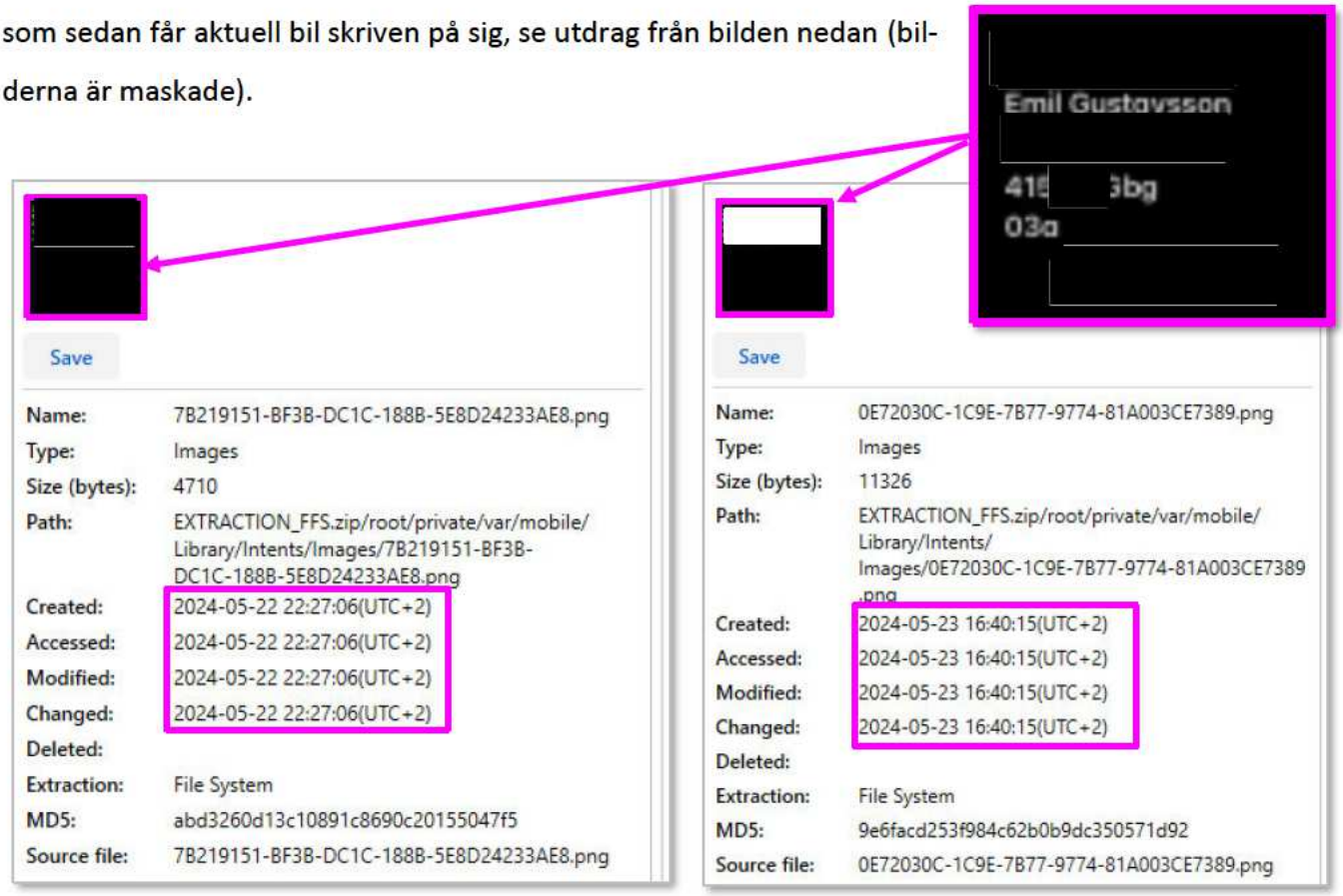


**Bild 13: Utdrag från Vide Atterstams telefon, säkrad bild på namn, telefonnummer och adress, på den Emil Gustavsson som sedan får aktuell brottsbil skriven på sig.**

Redan den 15 maj 2024, klockan 19:01, återfinns också en Google-sökning på Vide Atterstams telefon (2024–5000-BG88749-1), där han sökt på den aktuella Emil Gustavsson (på bland annat Hitta.se).[84]

Som nämnts ovan så sätter sig Hassan Rabeie i RHB126 och kör iväg (klockan 17:32), medan Vide Atterstam gick åt motsatt riktning och försvinner sedan ur bild. Klockan 17:46 och framåt sker flera trängselskattspassager på RHB126 i Göteborg.

---

[83] BG88749-1, Telefongenomgång Vide Atterstam, Iphone.

[84] BG88749-1, Telefongenomgång Vide Atterstam, Iphone.

I samband med en av passagerna, syns en likadan bil på polisens övervakningskameror vid Skår[85]. De trängselskattspassager som görs är mellan klockan 17:46 och 17:53 (RHB126), se punkterna och kart-bilden nedan.

- (1) Klockan 17:46 trängselskattspassage på RHB126 på Kallebäcksmotet, Östergående, UT.
- (2) Klockan 17:48 en liknande bil som RHB126 syns i polisens kameror vid Skår.
- (3) Klockan 17:49 en liknande bil som RHB126 syns i polisens kameror vid Skår.
- (4) Klockan 17:50 trängselskattspassage på RHB126 på Kallebäcksmotet, Norrgående, IN.
- (5) Klockan 17:51 trängselskattspassage på RHB126 på Örgrytevägen UT.
- (6) Klockan 17:53 trängselskattspassage på RHB126 på Örgrytevägen IN.

Kartbilden nedan illustrerar var passagerna är samt var bilen syns i övervakningskameran, de svarta pilarna visar riktningen bilen kör åt.

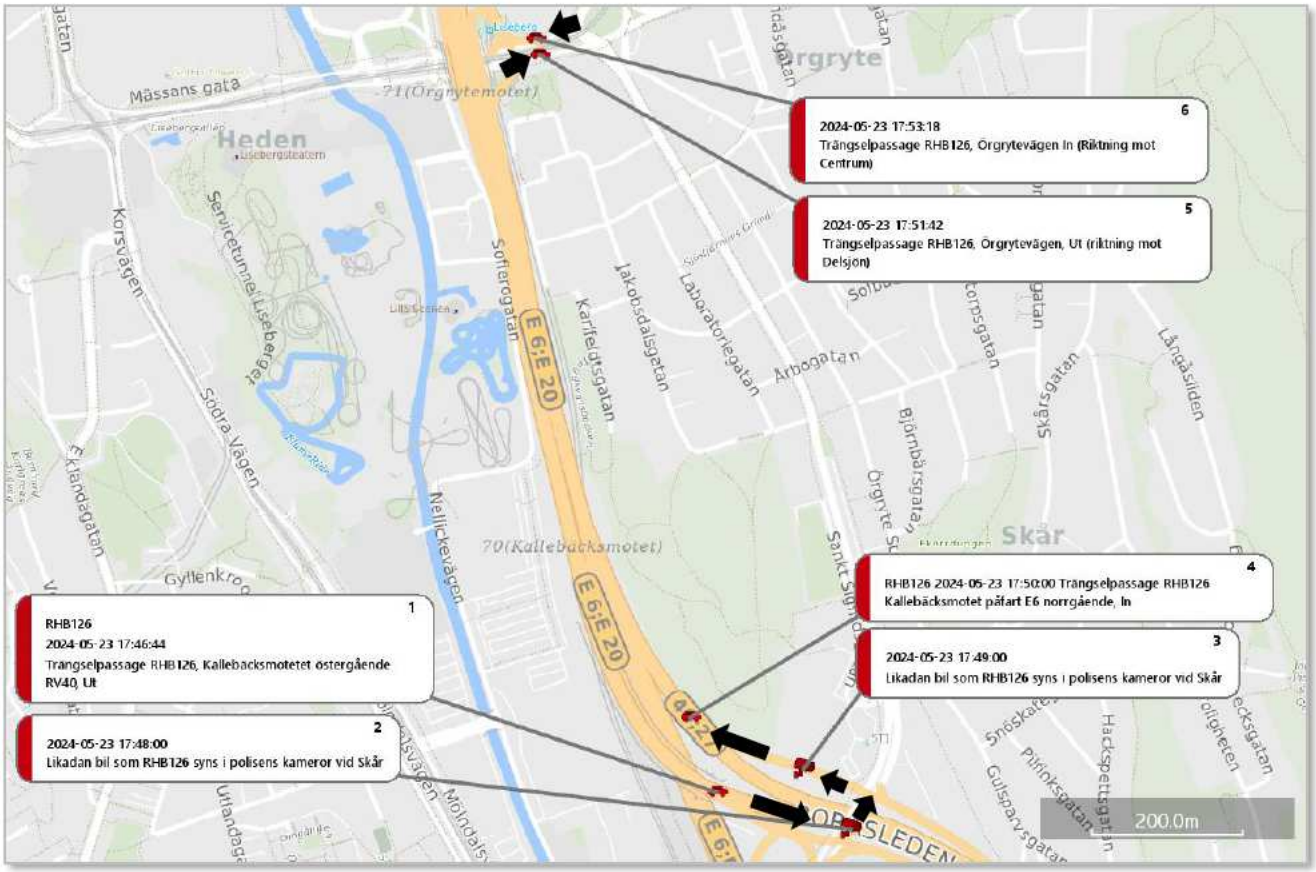


Kartbild 14: Trängselskattspassager för RHB126, samt polisens övervakningskamera i Skår, 2024-05-23 klockan 17:46 – 17:53.

[85] Trängselpassager RHB126; PM, Övervakningsfilm - Skår polisstation 2024-05-23

Bilderna nedan är från polisens övervakningskamera Skår (punkt 2 och 3 på kartbilden ovan). Det visar en likadan bil som passerar kamerorna, i samband med att RHB126 strax innan och efter passerar trängselskattspassager i närheten.[86]

Bild 19: Polisens kameror i Skår, 2024-05-23 klockan 17:48 – 17:49

[86] PM, Övervakningsfilm - Skår polisstation 2024-05-23

Några minuter efter trängselskattspassagen vid Örgrytevägen In (ovan kartbild, punkt nummer 6), sker ytterligare en passage. Passagen sker på ”Ringömotet Tingstadstunneln norrgående, Ut” klockan 17:56. Strax därefter (klockan 18:08) blir **Hassan Rabeie_5649** aktiv igen och kopplar då upp mot basstation *Bäckebolsmotet 270°*. Kartbilden nedan visar trängselskattspassagens position, samt där **Hassan Rabeie_5649** strax efter kopplar upp. Den svarta pilen visar riktningen på bilen kör genom passagen.

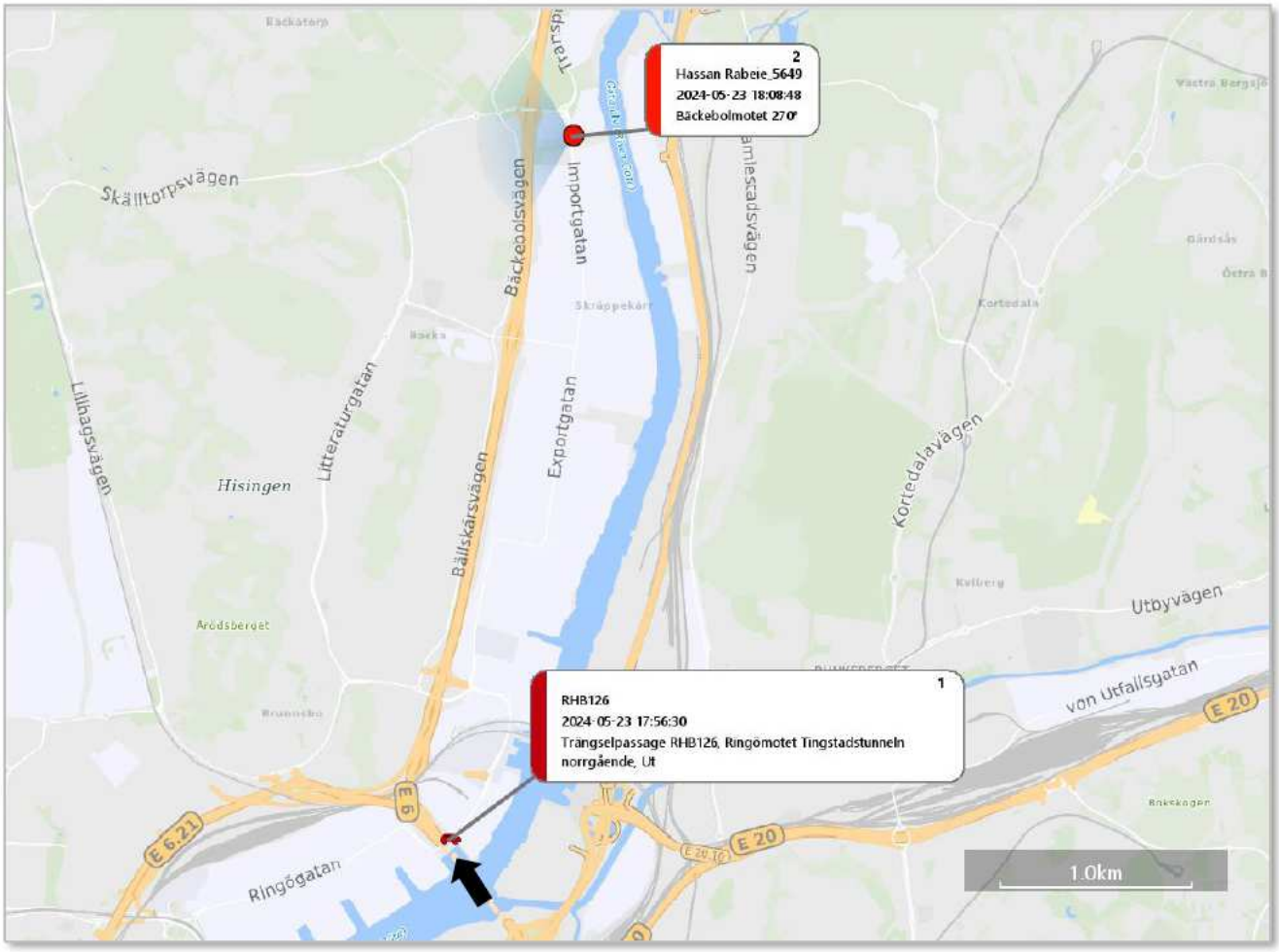


**Kartbild 15: Trängselskattspassage på RHB126, samt uppkoppling på Hassan Rabeie_5649 strax efter.**

På kvällen den 23 maj 2024, omkring klockan 22:17, observeras fordon RHB126 parkerad på Bäckebolsvägen (det exakta gatunumret är okänt).[87] Notera att Bäckebolsvägen ligger i det område som

[87] PM RHB 126 "skyttbilen"; Trängselpassager RHB126

Hassan Rabeie_5649 kopplar upp kring, när hans telefon blir aktiv igen klockan 18:08 (2024-05-23), se ovan kartbild.

Mellan klockan 18:13 och 18:36 skriver användare ”Suit 9” på Signal, till Vide Atterstam, se utdrag ur konversation nedan[88].

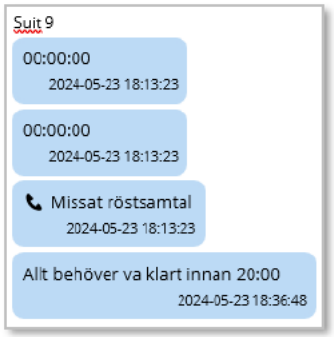


Utdrag ur konversation 8:

Klockan 18:24 syns Vide Atterstam gå in vid porten på Wingårdsgatan 12A, strax därefter, dvs klockan 18:43 kopplar Vide Atterstam_0451 upp i samma område. Klockan 18:45 syns Hassan Rabeie på Wingårdsgatan (se bild nedan), och går sedan in genom Vide Atterstams port. Strax därefter kopplar även Hassan Rabeie_5649 upp i området. [89]

[88] Signalkonversation Suit 9 och Vide Atterstam (2024–5000-BG88749-1)

[89] PM Övervakningsfilm - Wingårdsgatan 23/5

Bild 20: Hassan Rabeie syns gå in genom Vide Atterstams port, 2024-05-23 kl. 18:45.

Kartbilden nedan visar uppkopplingarna för Hassan Rabeie_5649 och Vide Atterstam_0451, som nämns ovan.

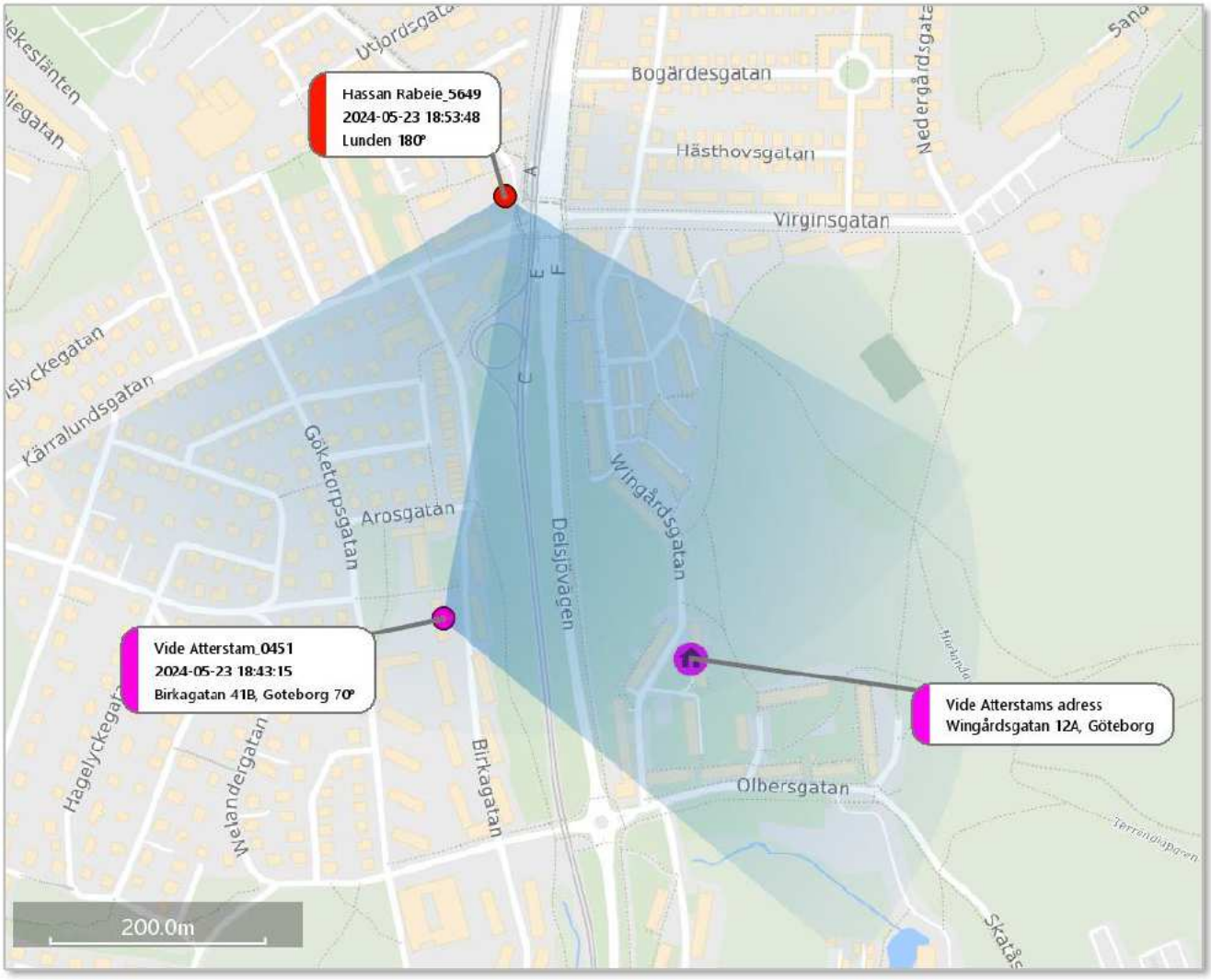


Kartbild 16:

Klockan 18:59 syns både Hassan Rabeie och Vide Atterstam lämna Wingårdsgatan 12A, för att tre minuter senare se en liknande bil som ORG866 passera framför övervakningskameran på Wingårdsgatan (från det håll de båda gick mot)[90]. Klockan 19:49 kopplar **Hassan Rabeie_5649** upp strax väster om Wingårdsgatan. Vid denna tidpunkt har **Vide Atterstam_0451** inga uppkopplingar. Däremot finns en device location på hans (Vides) telefon, i samma område som **Hassan Rabeie_5649** har uppkopplingar vid, se kartbild nedan.

[90] PM Övervakningsfilm - Wingårdsgatan 23/5; Vide Atterstam Device location (2024–5000-BG88749-1).

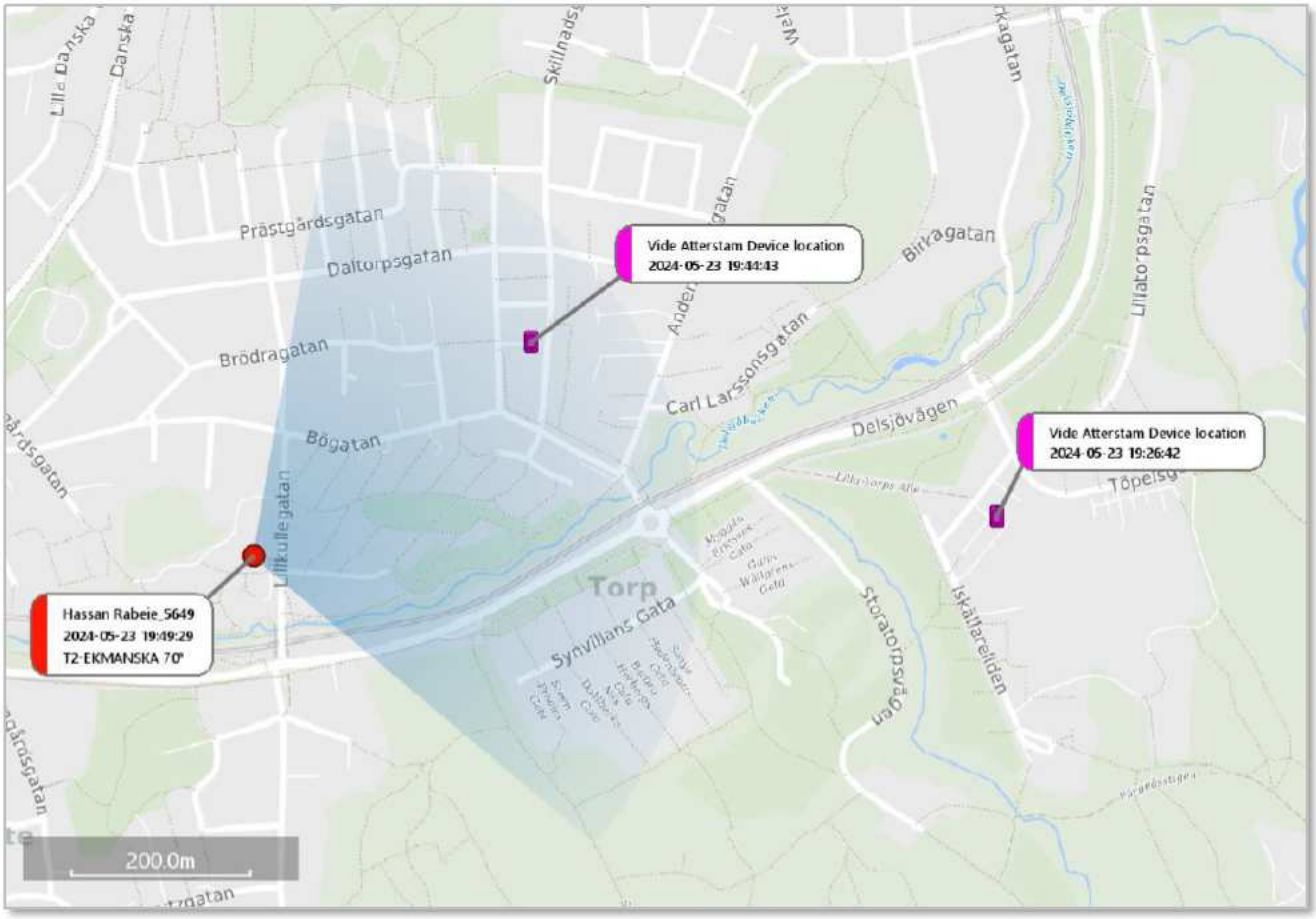


Kartbild 17: Uppkopplingar för Hassan Rabeie_5649, samt Device location för Vide Atterstam.

Klockan 20:22 syns en liknande bil som ORG866 parkera utanför Wingårdsgatan 12A, Vide Atterstam hoppar ut ur förarsätet, medan en andra person sitter kvar höger fram.[91] Bilen, Vide Atterstam samt den andra personen är kvar på platsen, tills bilen lämnar igen klockan 20:32. Mellan klockan 20:25 och 20:30 sker det ett 5 min samtal mellan **Vide Atterstam_0451** och **Maess Abbas_3633**. I samband med samtalet och övervakningskamera, kopplar **Vide Atterstam_0451** upp i samma område, se kartbild nedan. Mellan klockan 19:49 (kartbilden ovan) och 20:54 saknas uppkopplingar och aktivitet för **Hassan Rabeie_5649**.

[91] PM Övervakningsfilm - Wingårdsgatan 23/5; Vide Atterstam Device location (2024–5000-BG88749-1)

**Kartbild 18: I samband med att Vide Atterstam syns i övervakningskamera på Wingårdsgatan, kopplar Vide Atterstam_0451 upp i området.**

Strax innan klockan 21 kopplar både **Hassan Rabeie_5649** och **Vide Atterstam_0451** upp i området kring Munkebäck/Sävenäs. Utöver uppkopplingar mot basstation, har Vide Atterstam även uppkopplingar via sin telefons Device location, se kartbild nedan[92].

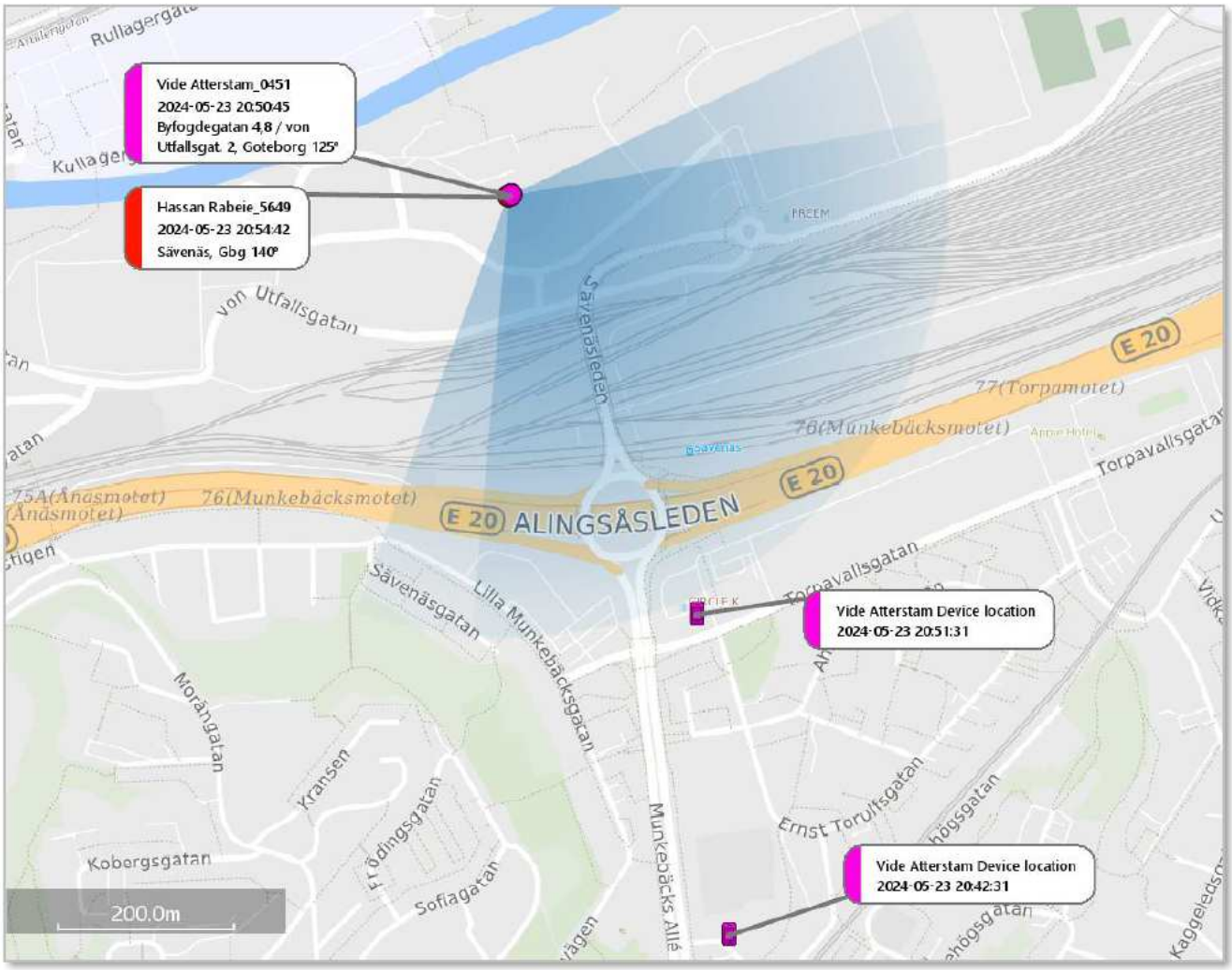


Kartbild 19:

Efter denna uppkoppling, har **Hassan Rabeie_5649** återigen ett uppehåll i aktivitet. Nästa uppkoppling för honom sker första flera timmar senare, dvs klockan 23:23. Dock är han kvar i detta område tillsammans med Vide Atterstam, mer om det nedan.

[92] Vide Atterstam Device location (2024–5000-BG88749-1).

Mellan klockan 21:16 och 22:15 skriver Signalanvändare ”Suit 9” återigen till Vide Atterstam, se utdrag ur konversation nedan[93].

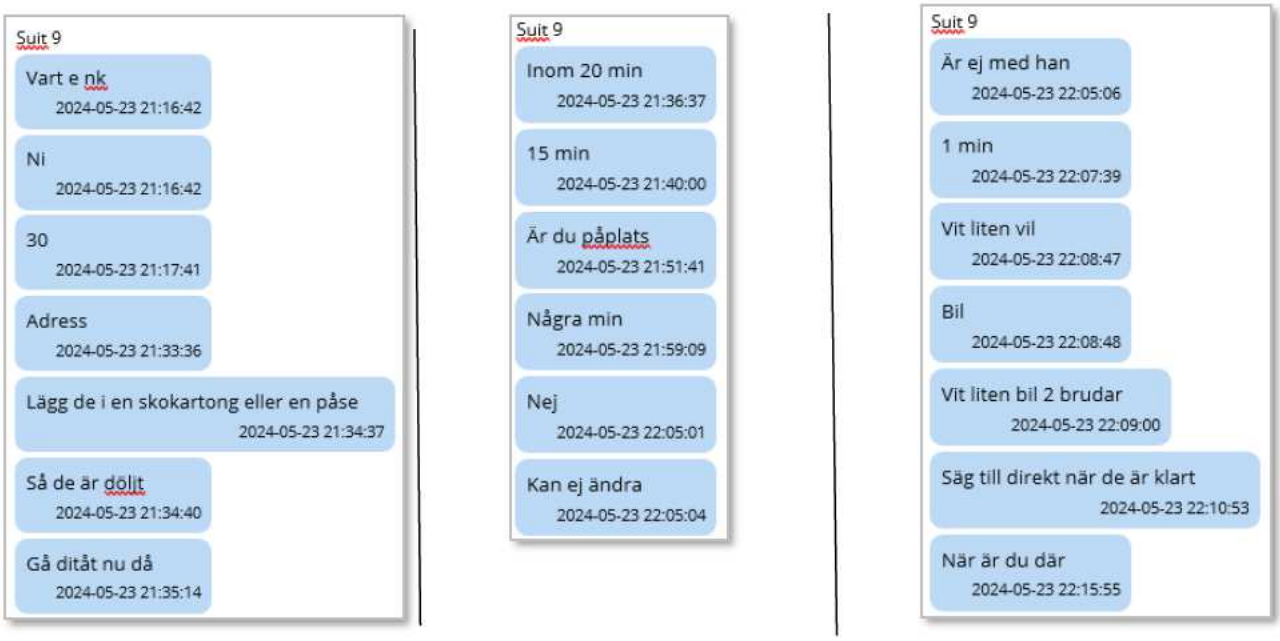


Utdrag ur konversation 9: Signalkonversation från användaren ”Suit 9”, till Vide Atterstam.

Klockan 22:12 – 22:14 syns Vide Atterstam och Hassan Rabeie tillsammans på övervakningsfilm, utanför Wingårdsgatan 12A. De anländer i en bil liknande ORG866, de lämnar även i samma bil[94]. Se stillbild från övervakningsfilm nedan.

[93] Signalkonversation Suit 9 och Vide Atterstam (2024–5000-BG88749-1); BG88749-1, Telefongenomgång Vide Atterstam, Iphone.

[94] PM Övervakningsfilm - Wingårdsgatan 23/5

Bild 21: Vide Atterstam (rosa ring) och Hassan Rabeie (röd ring), utanför Wingårdsgatan 12A i Göteborg, 2024-05-23 mellan klockan 22:12 och 22:14.

Omkring 15 minuter efter att Vide Atterstam och Hassan Rabeie har lämnat Wingårdsgatan (bilden ovan), kopplar Vide Atterstam_0451 (och hans telefons Device location[95]) upp kring parkeringen på Gibraltargatan i Göteborg, se kartbild nedan. Att köra bil från Wingårdsgatan till parkeringen på Gibraltargatan tar 15 minuter med bil (enligt Google-Maps).

[95] Vide Atterstam Device location (2024–5000-BG88749-1).

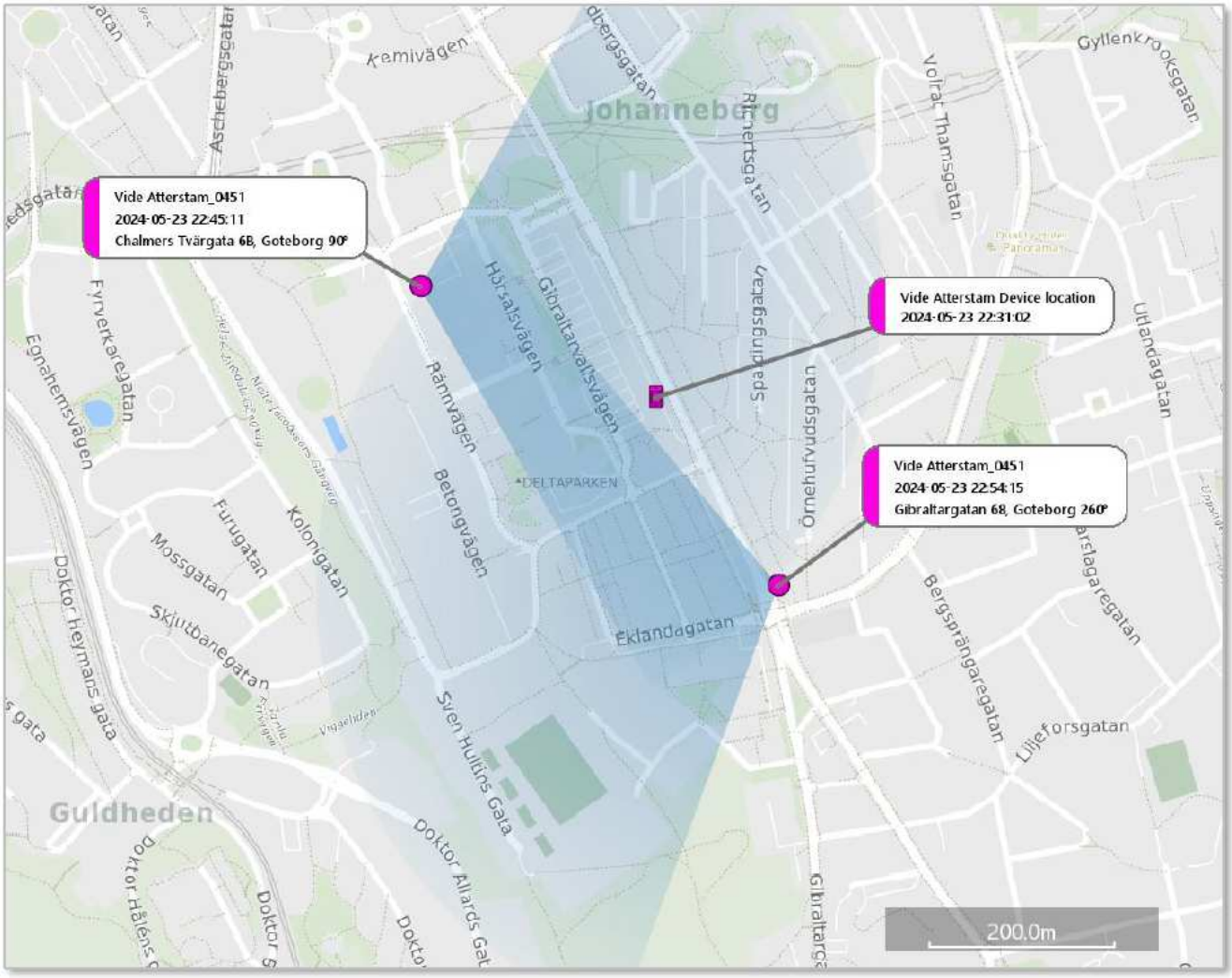


**Kartbild 20:**

Som nämnts ovan, så har **Hassan Rabeie_5649** vid denna tidpunkt uppehåll/inaktivitet gällande upp-kopplingar. Hans nästa uppkoppling sker klockan 23:23, mot en basstation strax söder om Kungälv (Bohus/Jordfallsbron). Att köra bil mellan Vide Atterstams uppkoppling kring Johanneberg (som sker mellan 22:31 – 22:54), till aktuellt område kring Jordfallsbron, tar omkring 21 minuter att köra med bil (enligt Google-Maps). Se uppkopplingarna på kartbilden nedan.

Polisen

HEMLIG

| Dokument | Diarienr | Sida |
|---|---|---|
| RAPPORT | 5000-K683664-24 | 65 (291) |

| Upprättad av | Datum | Version |
|---|---|---|
| A. Larsson | 2025-04-28 | 01.00 |

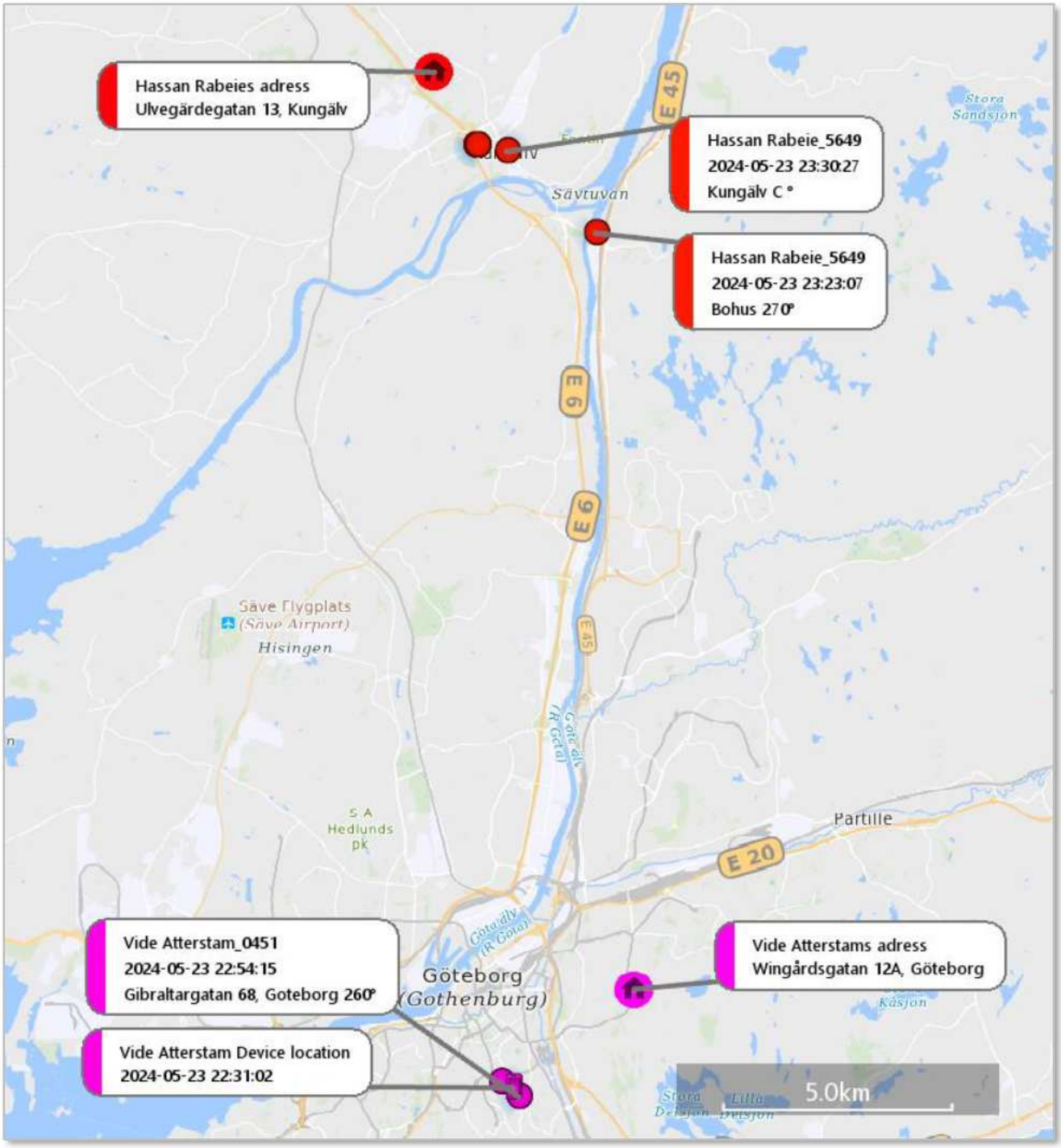


Kartbild 21:

Klockan 23:37 syns en liknande bil som ORG866 på övervakningsfilm på Wingårdsgatan 12A, Vide Atterstam stiger ut ur bilen och går in genom sin port. Klockan 23:39 har även Vide Atterstam en Device location på sin telefon, precis vid Wingårdsgatan 12A i Göteborg.[96]

Strax efter att Vide Atterstam anlänt hem, sker flera Google-sökningar på hans telefon (2024–5000-BG88749-1). Sökningarna är på ”Hemlig dataavläsning” och ”polisens avlyssningsmetoder”.[97]

[96] PM Övervakningsfilm - Wingårdsgatan 23/5; Vide Atterstam Device location (2024–5000-BG88749-1).

[97] BG88749-1, Telefongenomgång Vide Atterstam, Iphone.

### 5.1.3 2024-05-24 Uppkopplingar kring Lillekärr, Hisings Kärra

Strax innan klockan 18:30 den 24 maj 2024 skickar Signal-användaren ”Suit 9” ett meddelande till Vide Atterstam, se utdrag ur konversation nedan. Det går inte att utläsa vad Vide Atterstam svarar[98].

Utdrag ur konversation 10: Signal-konversation från ”Suit 9”.

Klockan 18:41 syns Vide Atterstam och Hassan Rabeie på övervakningskamerorna på Wingårdsgatan 12A, de båda går in genom Vide Atterstams port. Se stillbild från övervakningsfilmen nedan[99]. Från klockan 18:33 (Vide) och 19:19 (Hassan) kopplar **Vide Atterstam_0451** respektive **Hassan Rabeie_5649** upp mot basstation i området kring Vide Atterstams bostad, se kartbild på nästa sida.

Bild 22: Vide Atterstam och Hassan Rabeie syns utanför Vide Atterstams bostad, de båda går in genom hans port.

[98] BG88749-1, Telefongenomgång Vide Atterstam, Iphone; Signalkonversation Suit 9 och Vide Atterstam (2024–5000-BG88749-1)

[99] PM Övervakningsfilm Wingårdsgatan 24–25/5

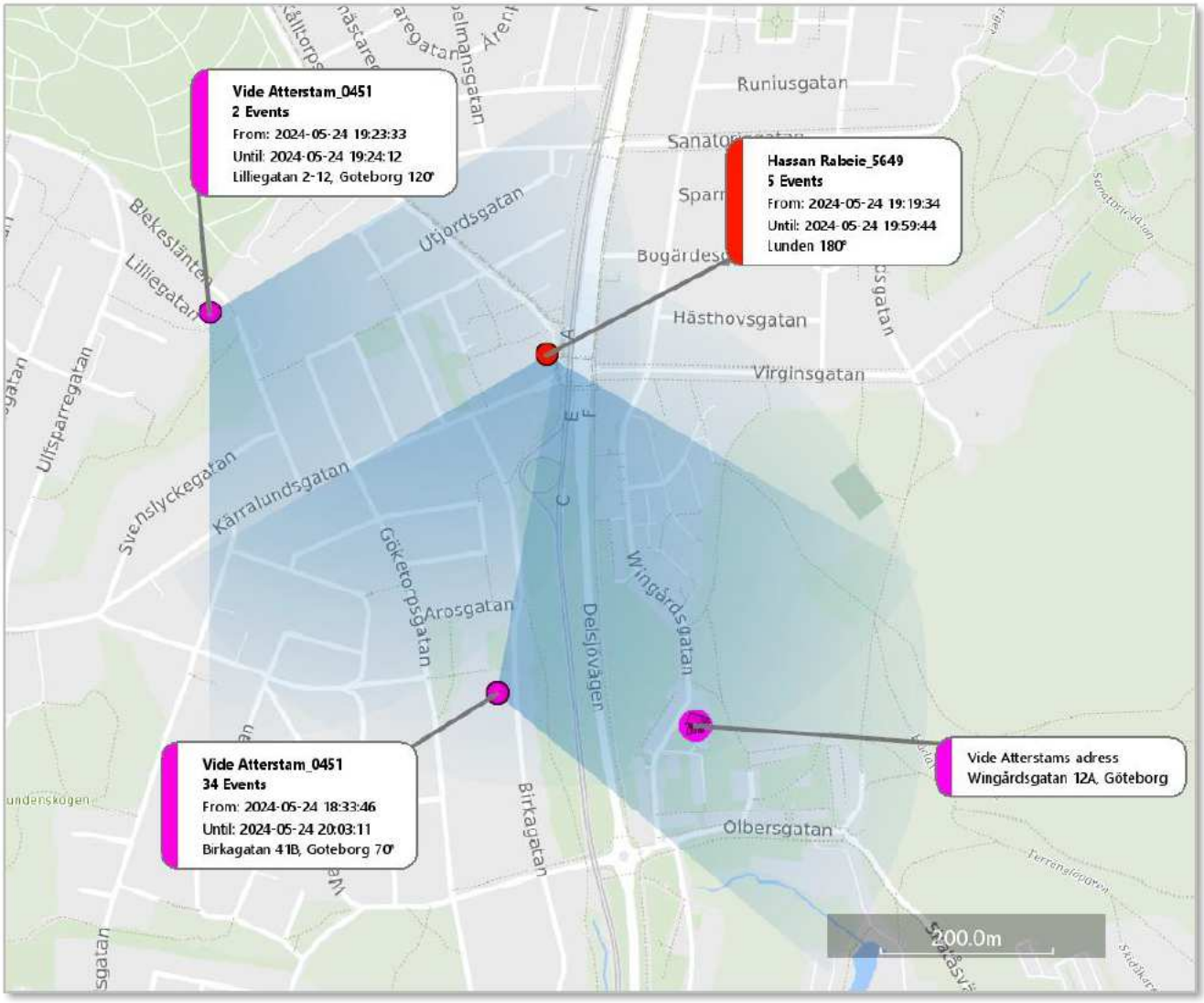


Kartbild 22: Uppkoppling på Hassan Rabeie_5649 och Vide Atterstam_0451, i området kring Vide Atterstams bostad.

Mellan klockan 16:42 och 19:18 saknar **Hassan Rabeie_5649** aktivitet och uppkopplingar på hans telefon.

Någon minut efter att de gått in genom porten, kommer Hassan Rabeie ut igen (kl. 19:44). Cirka 20 minuter senare (kl. 20:06) lämnar även Vide Atterstam. Klockan 20:42 syns återigen Hassan Rabeie vid porten till Wingårdsgatan 12A, omkring 45 minuter senare (kl. 21:31) går han ut genom porten

igen.[100] Vid denna tidpunkt kopplar även **Hassan Rabeie_5649** upp i aktuellt området. Klockan 22:25 syns en liknande bil som ORG866 parkera utanför Wingårdsgatan, Vide Atterstam går ut ur förarsätet, medan en annan person sitter kvar i höger framsäte (Maess Abbas). Klockan 22:34 går de båda till porten på Wingårdsgatan 12A. Klockan 22:46 går Vide Atterstam ut till bilen igen, han sätter sig i förarsätet och kör sedan därifrån., i riktning mot Olbergsgatan.[101] Några minuter senare (kl. 22:54) kommer bilen tillbaka, den parkerar på samma ställe, dvs på gatan vid Wingårdsgatan 12A. Föraren sitter kvar i bilen i några minuter, och lämnar sedan igen (kl. 22:57). Klockan 23:13 är återigen bilen liknande ORG866 utanför Wingårdsgatan, Vide Atterstam kliver ut ur förarplats och går mot porten till Wingårdsgatan 12A. I passagerarsätet (höger fram) sitter ytterligare en person (det går dock inte se vem detta är). Han (Vide) lämnar något vi dörren. I en tidigare konversation med Maess Abbas (Vide Atterstams flickvän), framkommer det att Vide Atterstam har köpt mat åt henne (som fortfarande befinner sig hemma hos honom). Se utdrag ur konversation (iMessage) nedan[102].

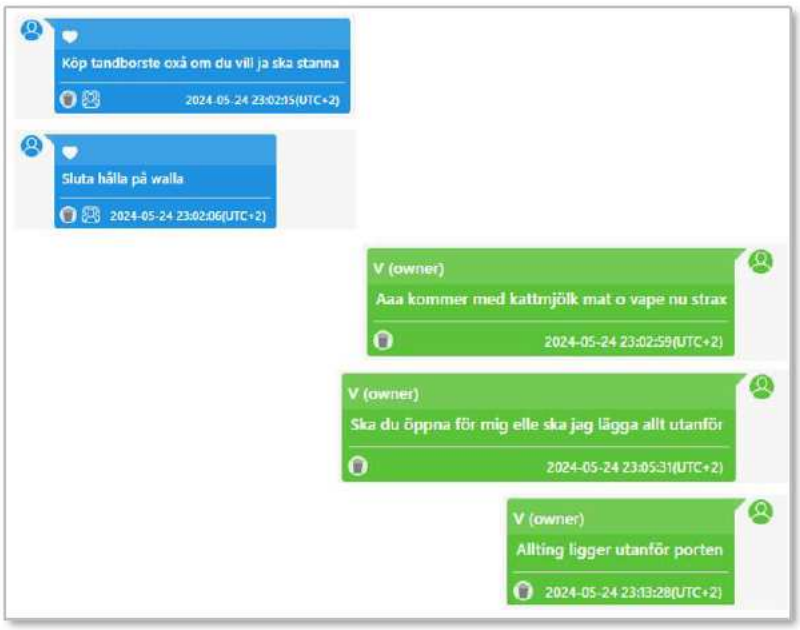


Utdrag ur konversation 11: Mellan Maess Abbas (blå ruta) och Vide Atterstam (grön ruta).

Vide Atterstam sätter sig sedan i bilen igen och kör iväg. I samband med att Vide Atterstam syns i kameran kopplar **Vide Atterstam_0451** upp i samma område, se kartbilden på nästa sida.

---

[100] PM Övervakningsfilm Wingårdsgatan 24–25/5

[101] PM Övervakningsfilm Wingårdsgatan 24–25/5

[102] BG88749-1, Telefongenomgång Vide Atterstam, Iphone

Klockan 22:50 kopplar **Hassan Rabeie_5649** upp kring Wingårdsgatan (basstation *Lunden 180°*), därefter blir hans telefon inaktiv/avstängd i flera timmar (till klockan 00:44, den 25 maj), se kartbild nedan.

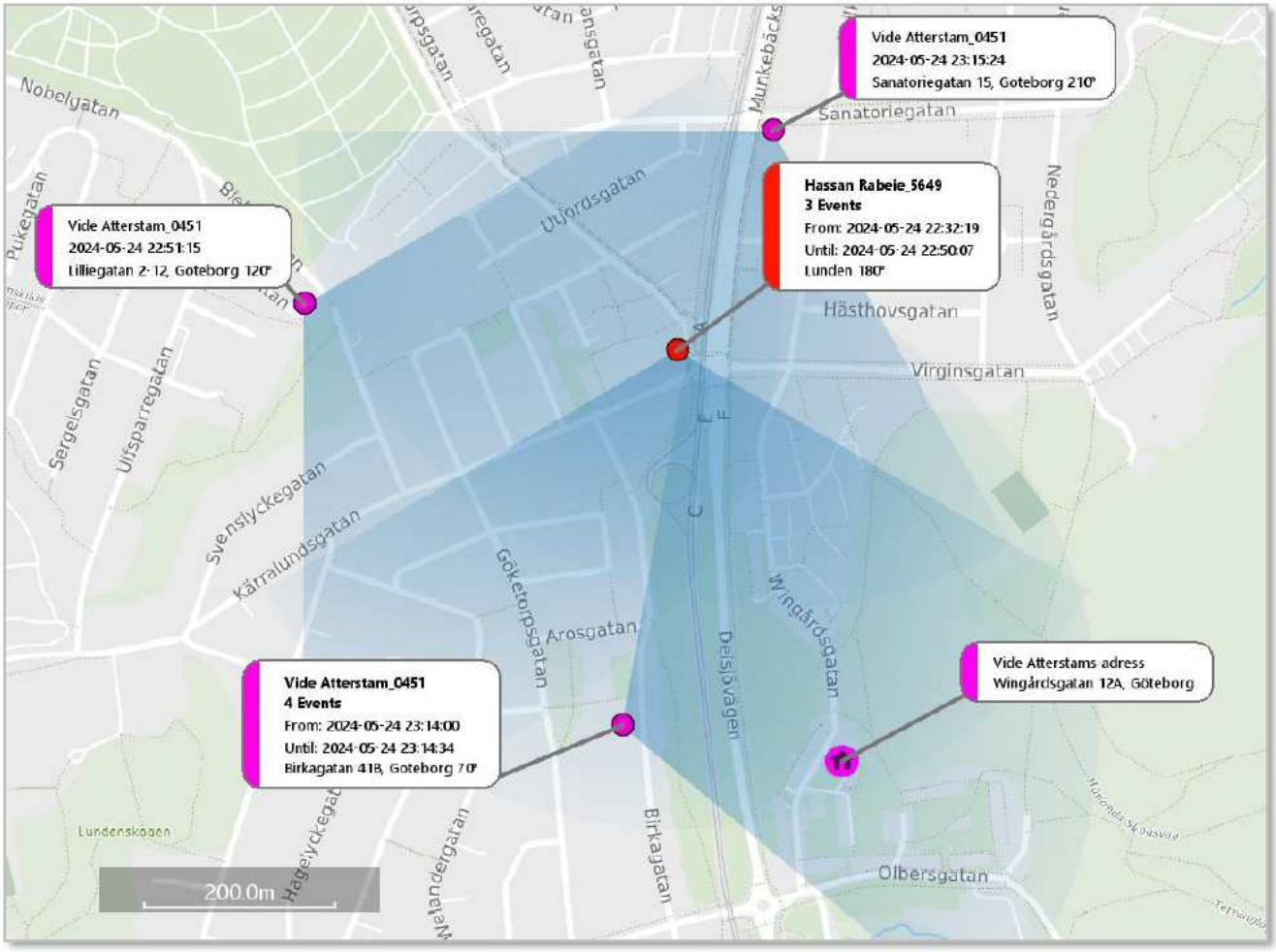


Kartbild 23: Efter Hassan Rabeie_5649 uppkoppling blir telefonen inaktiv i flera timmar.

När **Hassan Rabeie_5649** återigen blir aktiv, kopplar han upp kring Lillekärr Norra. I nära anslutning till att **Hassan Rabeie_5649** blir aktiv igen, har även Vide Atterstam uppkopplingar (via hans Bank-ID) i samma område, se kartbild nedan[103].

[103] Finaniellt PM Vide Atterstam – inkomna svar – BankID-rapport (FILIP)

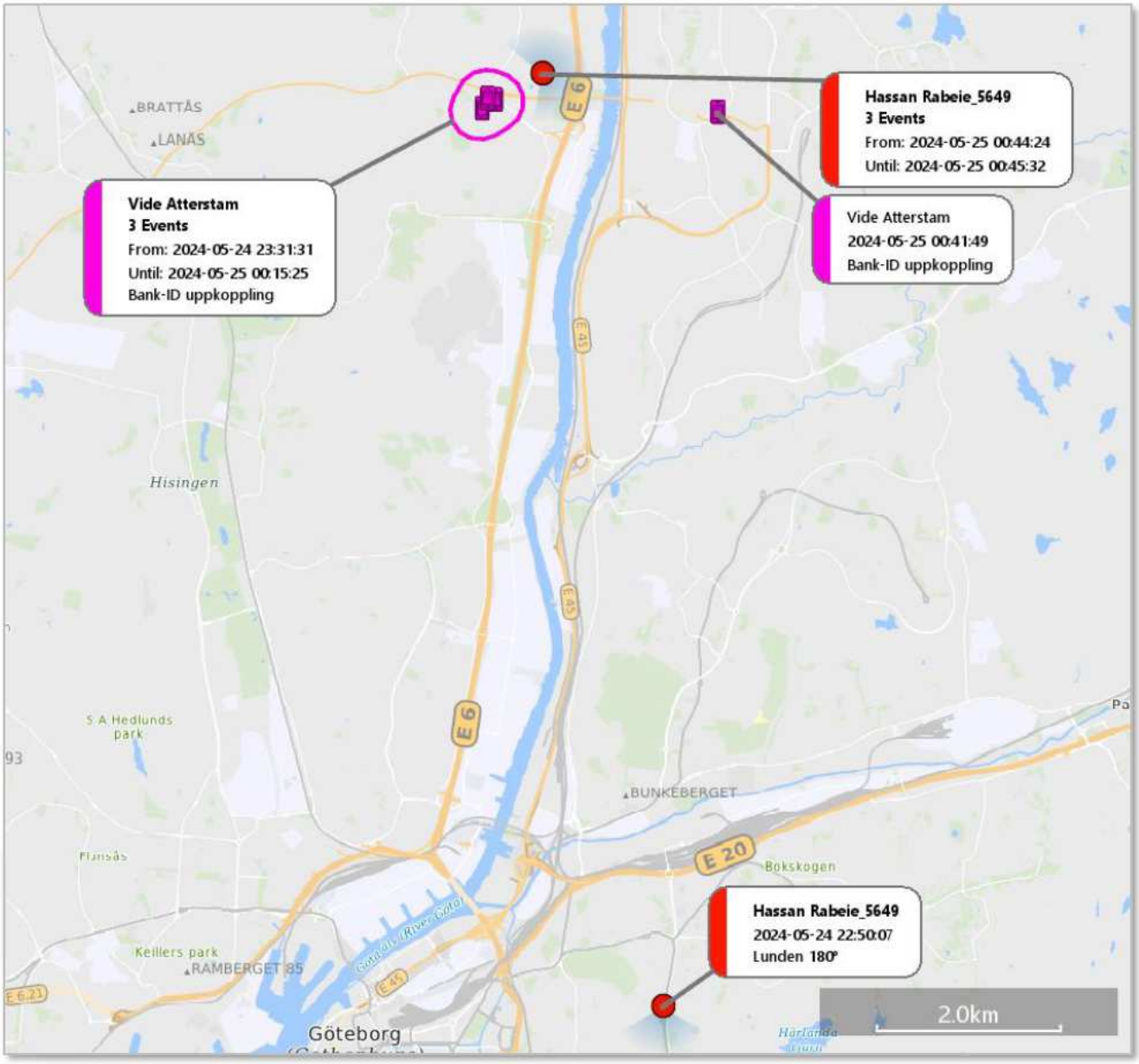


Kartbild 24

Området kring Lillekärr Södra och Lillekärr Norra (där de båda kopplar upp kring) är det område där brottsbilen RHB126 vid flertalet tillfällen har sett till, mer om detta längre ner i denna rapport. Efter att Hassan Rabeie_5649 blivit aktiv, sker det ett samtalsförsök från honom till Maess Abbas_3633. Även Vide Atterstam_0451 försöker ringa henne vid denna tidpunkt, se utdrag ur tabellen nedan (2024-05-25). Även tidigare på kvällen (mellan klockan 23:14 och 00:45), finns flera samtalsförsök (50-tal) och ett besvarat samtal, från Vide Atterstam_0451, till Maess Abbas_3633. Några av

samtalsförsöken återfinns i tabellen nedan. A-part är den som initierar kontakten, och B-part är den som tar emot meddelandet/samtalet.

| Tid | A-Part | B-Part | Kommunikation |
|---|---|---|---|
| 00:44:28 | Vide Atterstam_0451 | Maess Abbas_3633 | Samtalsförsök |
| 00:44:48 | Vide Atterstam_0451 | Maess Abbas_3633 | Samtalsförsök |
| 00:45:01 | Vide Atterstam_0451 | Maess Abbas_3633 | Samtalsförsök |
| 00:45:26 | Hassan Rabeie_5649 | Maess Abbas_3633 | Samtalsförsök |
| 00:45:32 | Hassan Rabeie_5649 | Maess Abbas_3633 | Samtalsförsök |
| 00:45:44 | Vide Atterstam_0451 | Maess Abbas_3633 | Samtalsförsök |
| 00:49:38 | Vide Atterstam_0451 | Maess Abbas_3633 | Samtalsförsök |
| 00:49:53 | Vide Atterstam_0451 | Maess Abbas_3633 | Samtalsförsök |
| 00:50:00 | Vide Atterstam_0451 | Maess Abbas_3633 | Samtalsförsök |

Tabell 3: Samtalsförsök till Maess Abbas_3633, från både Vide Atterstam_0451 och Hassan Rabeie_5649, natten den 25 maj 2024.

Samtalsförsöken fortsätter till klockan 01:22:45 (den 25 maj 2024). Klockan 01:02 syns Vide Atterstam tillsammans med annan person (oidentifierad), utanför Wingårdsgatan 12A.[104] I samband med detta kopplar Vide Atterstam_0451 upp i samma område (klockan 01:02:38).

Klockan 01:14 kopplar Hassan Rabeie_5649 upp mot basstation *T2-Rollsbo 0°*, vilket ligger i området kring hans bostad i Kungälv.

[104] PM Övervakningsfilm Wingårdsgatan 24–25/5

### 5.1.4 2024-05-25 till 2024-05-26 Uppkopplingar kring Lillekärr, Hisings Kärra

På kvällen den 25 maj 2024 syns Vide Atterstam utanför porten på Wingårdsgatan 12A (klockan 21:35), i samband med detta kopplar **Vide Atterstam_0451** upp i området, se kartbild nedan. Även senare på kvällen har han uppkopplingar mot basstationer i samma område.

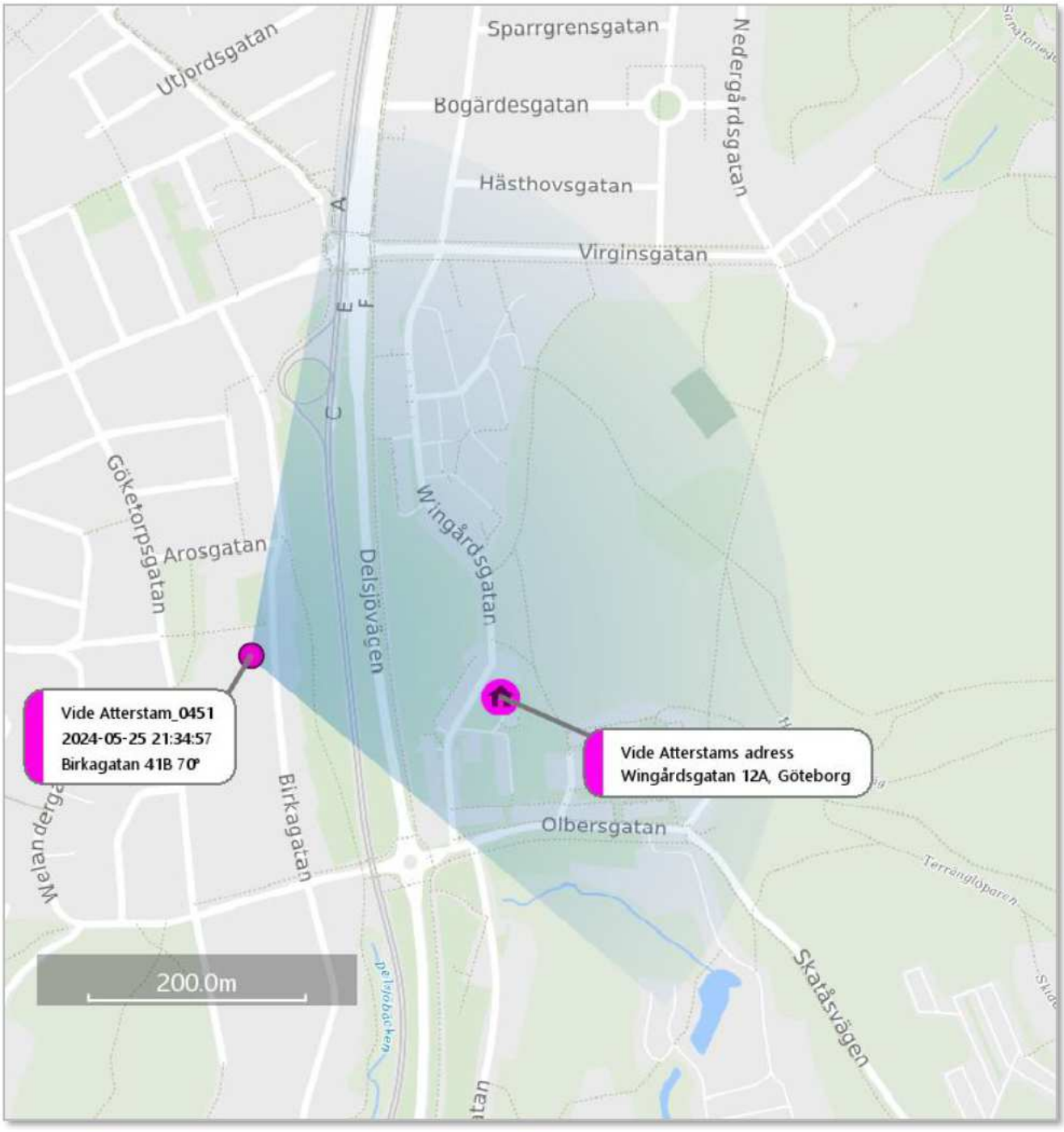


Kartbild 25

**Hassan Rabeie_5649** har under större delen av dagen kopplat upp kring Kungälv (där han bor), för att sedan vid 22:34 koppla upp i området kring Vide Atterstams bostad. Han kopplar upp mot bass-station *Lunden 180°* till klockan 22:38, därefter blir hans telefon inaktiv/stängs av i flera timmar (till klockan 00:23 den 26 maj 2024). När **Hassan Rabeie_5649** blir aktiv igen kopplar den upp kring Lillekärr Södra, se kartbild nedan. Området kring Lillekärr Södra (där han kopplar upp kring) är det område där brottsbilen RHB126 vid flertalet tillfällen har sett till, mer om detta längre ner i denna rapport.

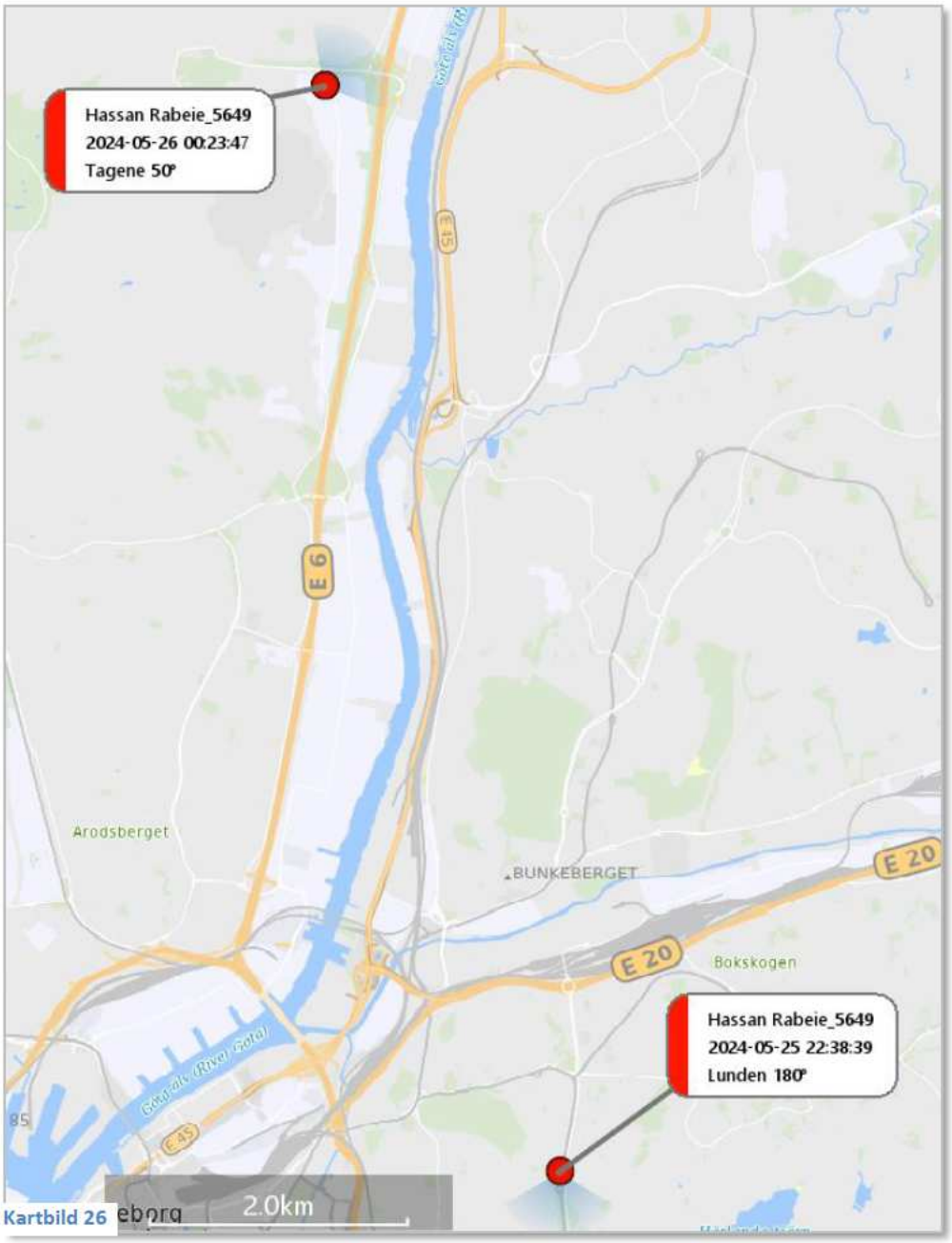


Kartbild 26

Efter att **Hassan Rabeie_5649** återigen har blivit aktiv igen, kopplar han som nämnt ovan upp kring Lillekärr Södra (basstation *Tagene 50°*). Strax därefter sker det ett samtal från hans mamma Afrah, samtalet varar i 24 sekunder. Därefter har han uppkopplingar kring Ringön (*Ringön, Gbg 240°*), för att klockan 02:30 koppla upp i området kring hans hemadress i Kungälv (basstation *T2-Rollsbo 0°).*

### 5.1.5 2024-05-26 till 2024-05-27 – ”BDA535” inne i parkeringsgaraget

Under dagen den 26 maj 2024 har **Hassan Rabeie_5649** uppkopplingar runt flera delar av Göteborgsområdet, bland annat kring Mölnlycke, Angered, och centrala delar av Göteborg. Klockan 21:17 kopplar han upp kring Korsvägen (basstation *Svenska Mässan, Gbg 180°*), för att därefter koppla upp mot *T2-Ekmanska 190°* (klockan 21:32). Efter denna uppkoppling blir hans telefon inaktiv/stängs av i flera timmar, och blir aktiv igen först klockan 01:44 (27 maj 2024). Kartbilden nedan visar hans sista uppkopplingar innan den bli inaktiv, han rör sig då i riktning mot Vide Atterstam bostadsområde. Klockan 21:35 lämnar Vide Atterstam sin bostad på Wingårdsgatan 12A. Några minuter efter att han försvunnit ut bild, syns en bil liknande ORG866 passera Wingårdsgatan.[105] Efter att han lämnat sin bostad kopplar **Vide Atterstam_0451** upp kring de område **Hassan Rabeie_5649** också gör. Därefter har Vide Atterstam en device location på sin telefon, vid parkering Gibraltargatan, se kartbilden nedan[106].

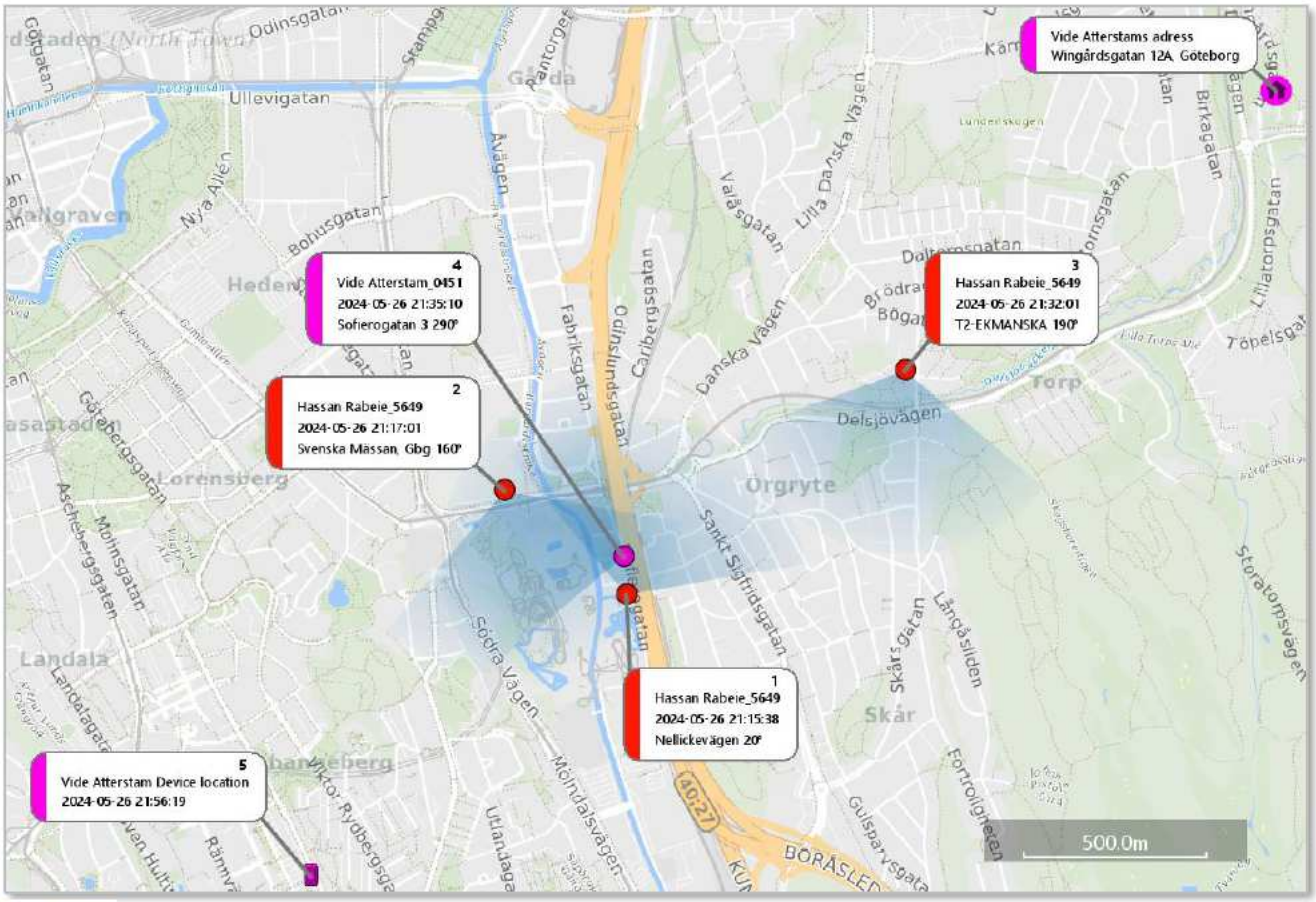


Kartbild 27

[105] PM Övervakningsfilm Wingårdsgatan 26–27/5

[106] Vide Atterstam Device location (2024–5000-BG88749-1).

Efter att Vide Atterstams telefon (device location) haft uppkoppling på parkeringen Gibraltargatan, sker sedan uppkopplingar (klockan 22:24) på **Vide Atterstam_0451** kring hans bostad på Wingårdsgatan. Klockan 22:30 syns en liknande bil som ORG866 utanför Wingårdsgatan 12A. Maess Abbas går ut från porten vid Wingårdsgatan 12A och sätter sig sedan i bilen och den kör iväg[107]. Klockan 22:19 sker ett samtalsförsök (okänt från vem) till **Vide Atterstam_0451**, men då telefonen är försatt i flygplansläge besvaras detta inte. Telefonen aktiveras igen klockan 22:24 (i samband med uppkopplingen kring hans bostad). **Vide Atterstam_0451**:s uppkopplingar är under resten av kvällen och natten i området kring hans bostad. Klockan 23:18 syns han på övervakningsfilm, på Circle K Munkebäck, där han har ett kortköp.[108] I samband med det som beskrivs ovan finns konversation och kontaktförsök från Signalkontot ”Suit 9”, se utdrag ur konversation nedan.

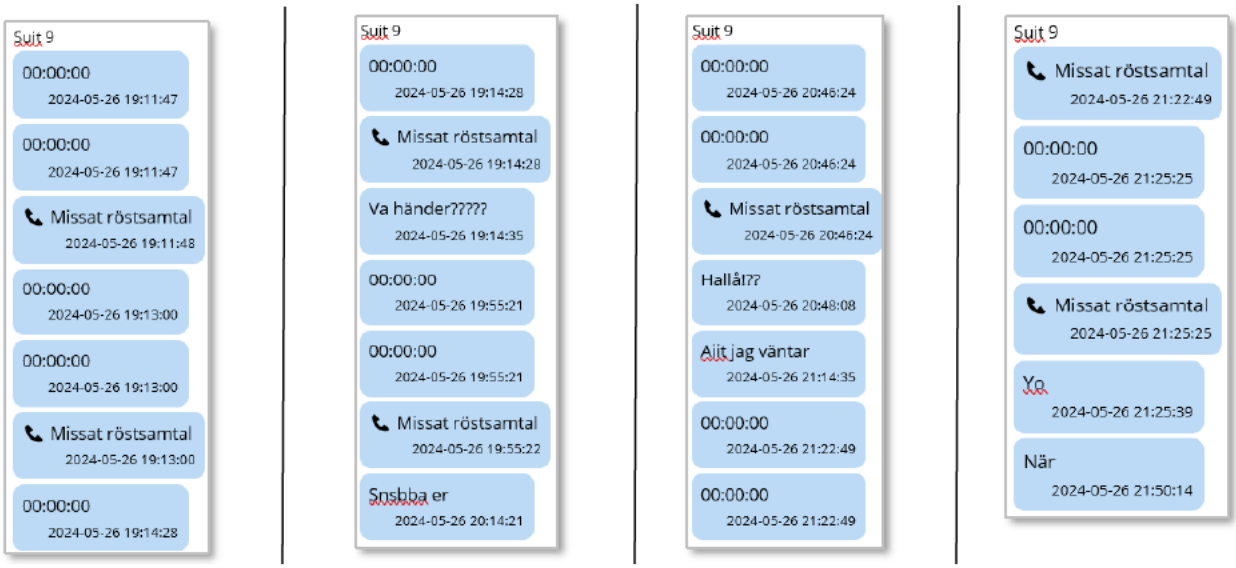


Utdrag ur konversation 12

Strax efter ovan Signal-konversation med ”Suit 9” sätter Vide Atterstam sin telefon i flygplansläge (klockan 22:11), för att cirka 13 minuter senare (klockan 22:24) stänga av flygplansläget igen. Klockan 23:11 söker han sedan på ”senaste nytt” på GP (Göteborgs Posten). [109]

---

[107] PM Övervakningsfilm Wingårdsgatan 26–27/5; BG88749-1, Telefongenomgång Vide Atterstam, Iphone.

[108] K683664-24 PUG-PM Vide Atterstam

[109] BG88749-1, Telefongenomgång Vide Atterstam, Iphone

Någon gång mellan den 21 och 26 maj 2024 blir registreringsskyltar på personbil BDA535 stulna.[110] BDA535 ska då ha stått parkerad kring bland annat Welandergatan och Bögatan. Dessa gator ligger i samma område som Vide Atterstam bor på. BDA535 tillhör en röd Volvo V70, från 2006.[111] Notera att brottsbilen (RHB126) är en likadan bil, men annan färg (grå).

Som nämnts ovan blir **Hassan Rabeie_5649** inaktiv/stängs av efter klockan 21:32 (26 maj). Nästa uppkoppling sker först flera timmar senare, och då mot basstation strax norr om parkeringsgaraget på Selma Lagerlöfs torg 3 (klockan 01:44, den 27 maj). Kartbilden nedan visar den sista uppkopplingen innan, samt den första uppkopplingen efter inaktiviteten.

[110] K663035-24 PB BDA535; Förhör Annan, tillgripna skylta BDA535 Pham, Quoc Khanh 2024-06-25

[111] K663035-24 PB BDA535

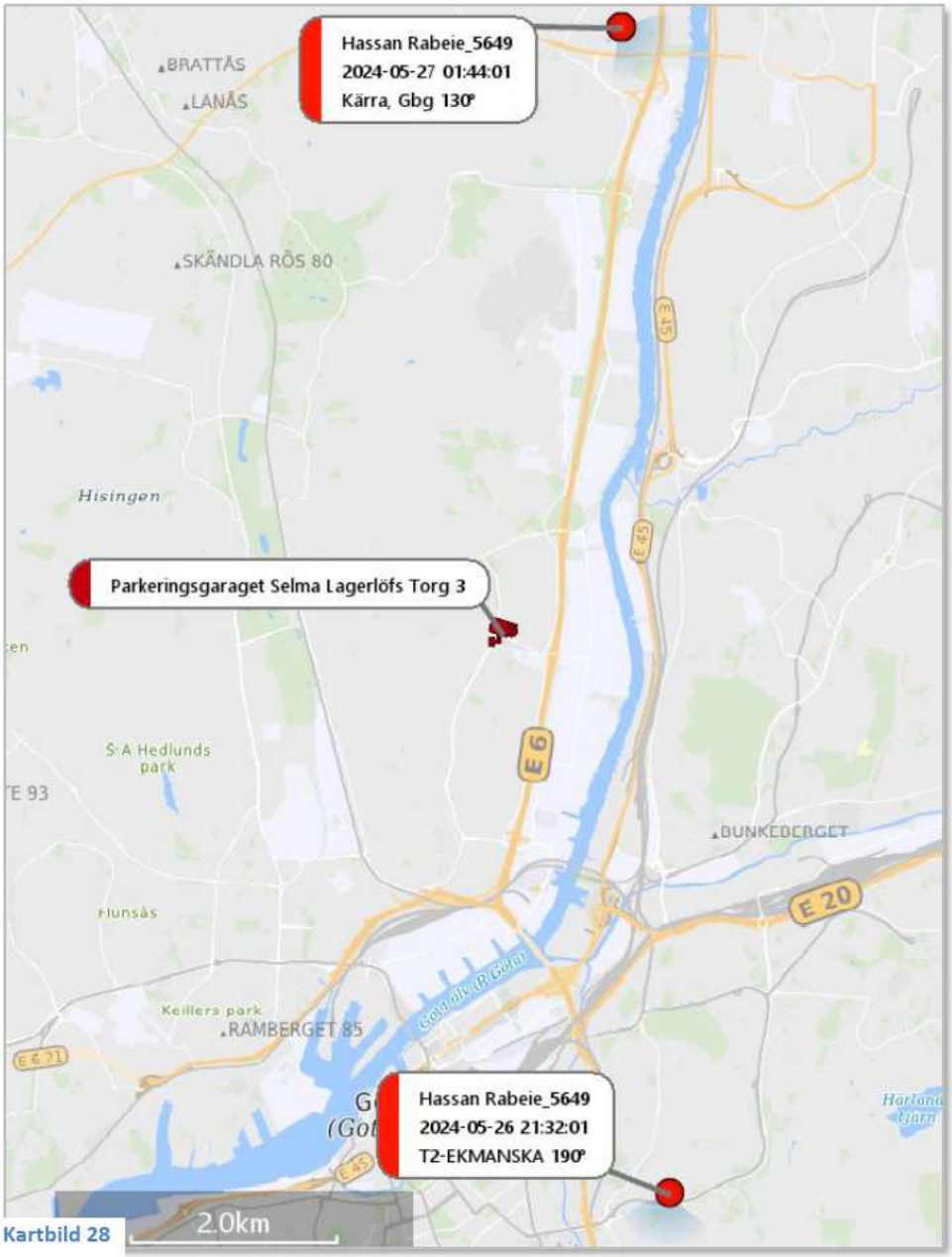


Kartbild 28

Klockan 23:44, dvs under den tid som **Hassan Rabeie_5649** är inaktiv/avstängd, kör en grå Volvo V70 in i parkeringsgaraget på Selma Lagerlöfs Torg 3 (det parkeringsgarage där mordet senare sker). Bilen har registreringsnummer BDA535 (men som nämnts ovan är BDA535 en röd bil). Bilen kör in i garaget och ställer sig på en tom parkeringsplats, nära målsägandes parkeringsplats. Vid en jämförelse med RHB126 och den bilen som kör in i parkeringsgaraget (med registreringsskyltar tillhörande BDA535), finns klara likheter mellan dem – se bildjämförelse på bilarna nedan.[112]

[112] Bildsammanställning – Volvo V70 i p-hus

Den översta bilden är från parkeringsgaraget den 26 maj 2024, medan bilden längst ner är på RHB126 (bilder från Nice Car i Sävedalen). Notera likheterna gällande de tonade bakrutorna (röd ring), fäljarna (blå ring), takluckan (grön ring), takräcket (lila ring), den svarta dörrlisten (orange ring), ljusa klädseln (gul ring) samt grillen (rosa ring).

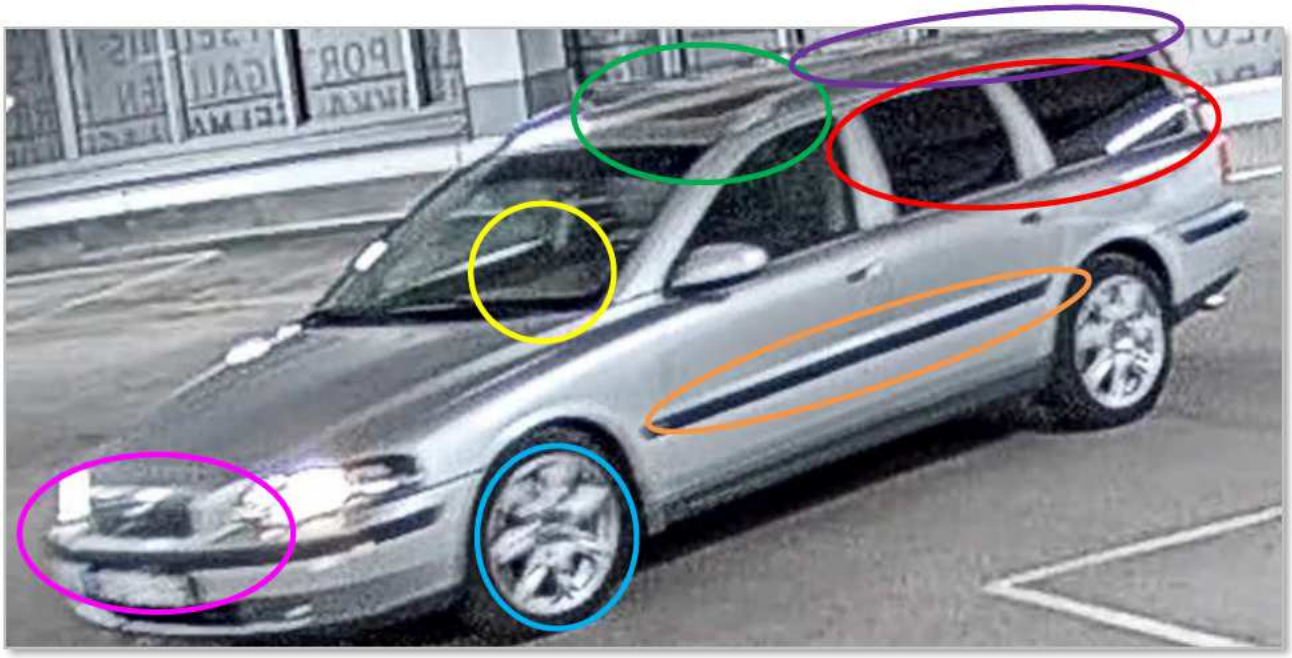

Bild 23: Stillbild från övervakningsfilm Selma Lagerlöfs Torg 3, 2024-05-26. Bil med registreringsnummer BDA535 kör in i aktuellt parkeringsgarage.

Bild 24: Bild på RHB126, från försäljningsstället (Nice Car i Sävedalen).

När bilen kört in i parkeringsgaraget kör den till målsägandes parkeringsplats, varpå bromsljuset lyser till. Precis innan den stannar kör den vidare och ställer sig på en parkeringsplats, nära målsägandes plats. Bilden nedan är från när bilen har parkerat, målsägandes parkeringsplats är markerad med en grön ruta. Ingen person syns lämna bilen, och först klockan 01:05 (den 27 maj) kör den ut från parkeringsplatsen[113]. Under hela tiden den är i parkeringsgaraget, syns varken målsägande eller hans bil till.

Bild 25: Klockan 23:50, när "BDA535" är inne i parkeringsgaraget

Klockan 01:44 blir Hassan Rabeie_5649 återigen aktiv, och har då uppkopplingar strax norr om parkeringsgaraget, runt Lillekärr. Området kring Lillekärr Södra och Lillekärr Norra (där han kopplar upp kring) är det område där brottsbilen RHB126 vid flertalet tillfällen har sett till, mer om detta längre

[113] P-garage, 27 maj, BDA 535; PM, Parkeringsgarage Selma - målsägande 26-28 maj

ner i denna rapport. I samband med att han har uppkopplingarna i Lillekärr (basstation Kärra, Gbg 130°) sker flera samtal till Hassans mamma och pappa, för att sedan cirka 30 minuter senare ha samtal till MiniTaxi. Se samtalen (27 maj 2024) i tabellen nedan. A-part är den som initierar kontakten, och B-part är den som tar emot meddelandet/samtalet.

| Tid | A-Part | B-Part | Kommunikation |
|---|---|---|---|
| 01:44:11 | Afrah Mamour | Hassan Rabeie_5649 | SMS |
| 01:44:12 | Ibrahim Rabeie | Hassan Rabeie_5649 | SMS |
| 01:45:45 | Hassan Rabeie_5649 | Afrah Mamour | Samtal – 7 sek |
| 01:46:17 | Hassan Rabeie_5649 | Ibrahim Rabeie | Samtal – 50 sek |
| 01:47:57 | Afrah Mamour | Hassan Rabeie_5649 | Samtal – 52 sek |
| 01:52:24 | Hassan Rabeie_5649 | MiniTaxi | Samtal – 2 min och 0 sek |
| 02:06:46 | Hassan Rabeie_5649 | MiniTaxi | Samtal – 1 min och 5 sek |
| 02:13:44 | Hassan Rabeie_5649 | MiniTaxi | Samtal – 2 min och 11 sek |

Tabell 4: Samtal och sms, till och från Hassan Rabeie_5649 den aktuella natten (2024-05-27).

Därefter sker det en geografisk förflyttning på Hassan Rabeie_5649, från Lillekärr till hans bostadsområde i Kungälv. Klockan 02:39 kopplar han upp mot basstation i Kungälv (*T2-Rollsbo 0°).* Ingen resa hos MiniTaxi har registrerats vid det aktuella tillfället.[114] Kartbilden nedan visar Hassan Rabeie_5649 uppkopplingar från det att den blev aktiv igen (klockan 01:44 den 27 maj 2024), till morgonen efter.

[114] Sammanfattning MiniTaxi Hassan Rabeie

Polisen

HEMLIG

| Dokument | Diarienr | Sida |
|---|---|---|
| RAPPORT | 5000-K683664-24 | 83 (291) |

| Upprättad av | Datum | Version |
|---|---|---|
| A. Larsson | 2025-04-28 | 01.00 |

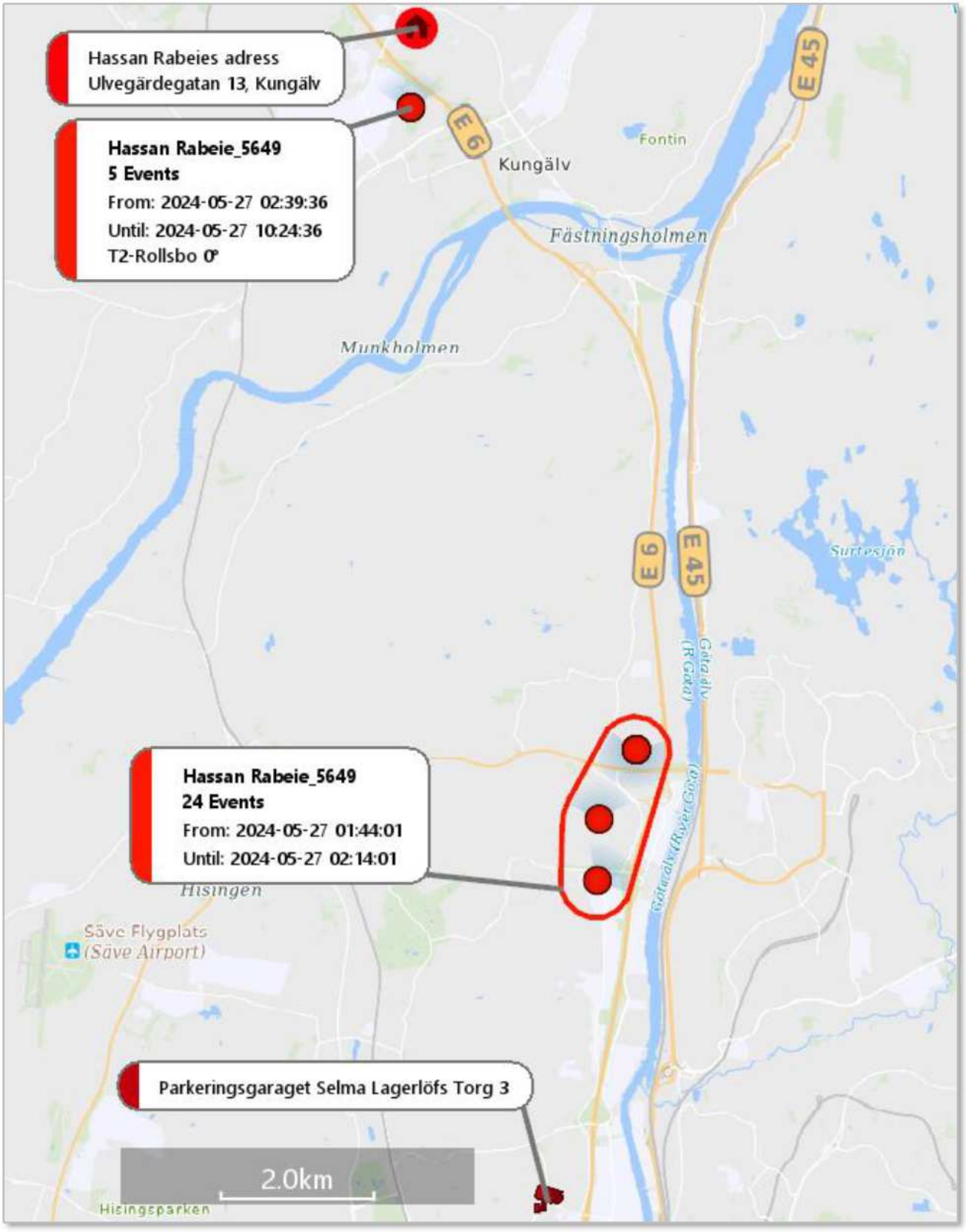


Kartbild 29

### 5.1.6 2024-05-27 till 2024-05-28 – ”BDA535” inne i parkeringsgaraget

Under större delen av dagen och eftermiddagen (2024-05-27) kopplar **Vide Atterstam_0451** upp mot basstationer i området kring hans bostad (*Birkagatan 41B. Goteborg 70°* och *Lilliegatan 2–12, Goteborg 120°*). Under en kortare tid (cirka 16:15 – 17:00) kopplar han upp kring Västra Frölunda, för att sedan återigen koppla upp i området kring sin adress. Omkring klockan 18 har han uppkopplingar kring Gårda, och kopplar sedan återigen upp kring Wingårdsgatan mellan 19:30 till 22:04, se kartbild nedan.

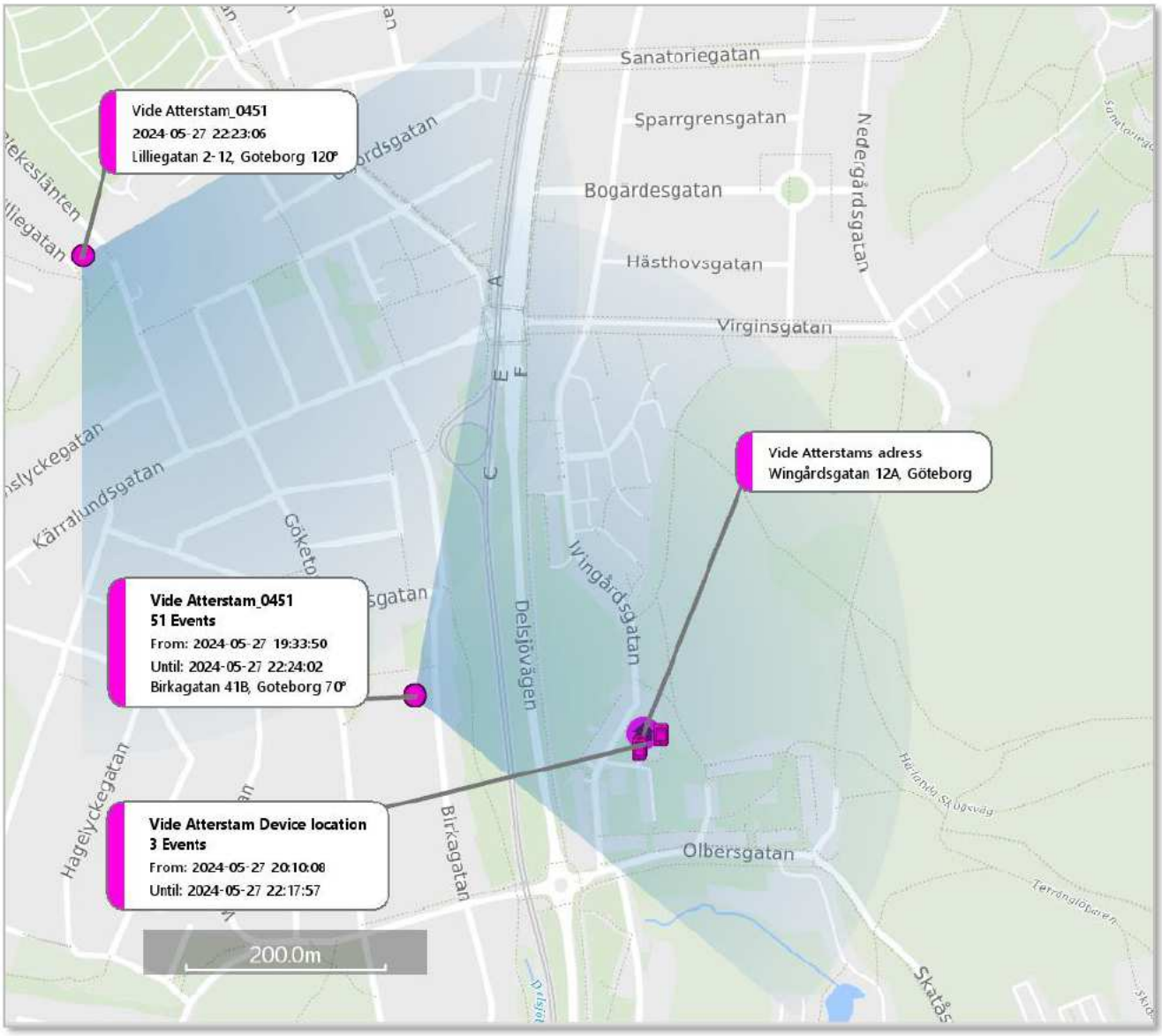


Kartbild 30

Klockan 22:22 syns Vide Atterstam lämna sin adress på Wingårdsgatan, några minuter senare syns en likadan bil som ORG866 passera Wingårdsgatan (från den riktning Vide Atterstam gick mot).[115] Därefter har **Vide Atterstam_0451** uppkopplingar i Lerum (mellan klockan 22:46 och 00:06).

Fram till klockan 19:56 kopplar **Hassan Rabeie_5649** upp i området kring hans bostad i Kungälv (basstation *T2-Rollsbo 0°).* Därefter sker en geografisk förflyttning söderut till Göteborg, till området kring Gibraltargatan. Klockan 21:44 kopplar han upp mot basstation *T2-Ernst Jungens Plats 315°* (kring Masthugget), se kartbild nedan.

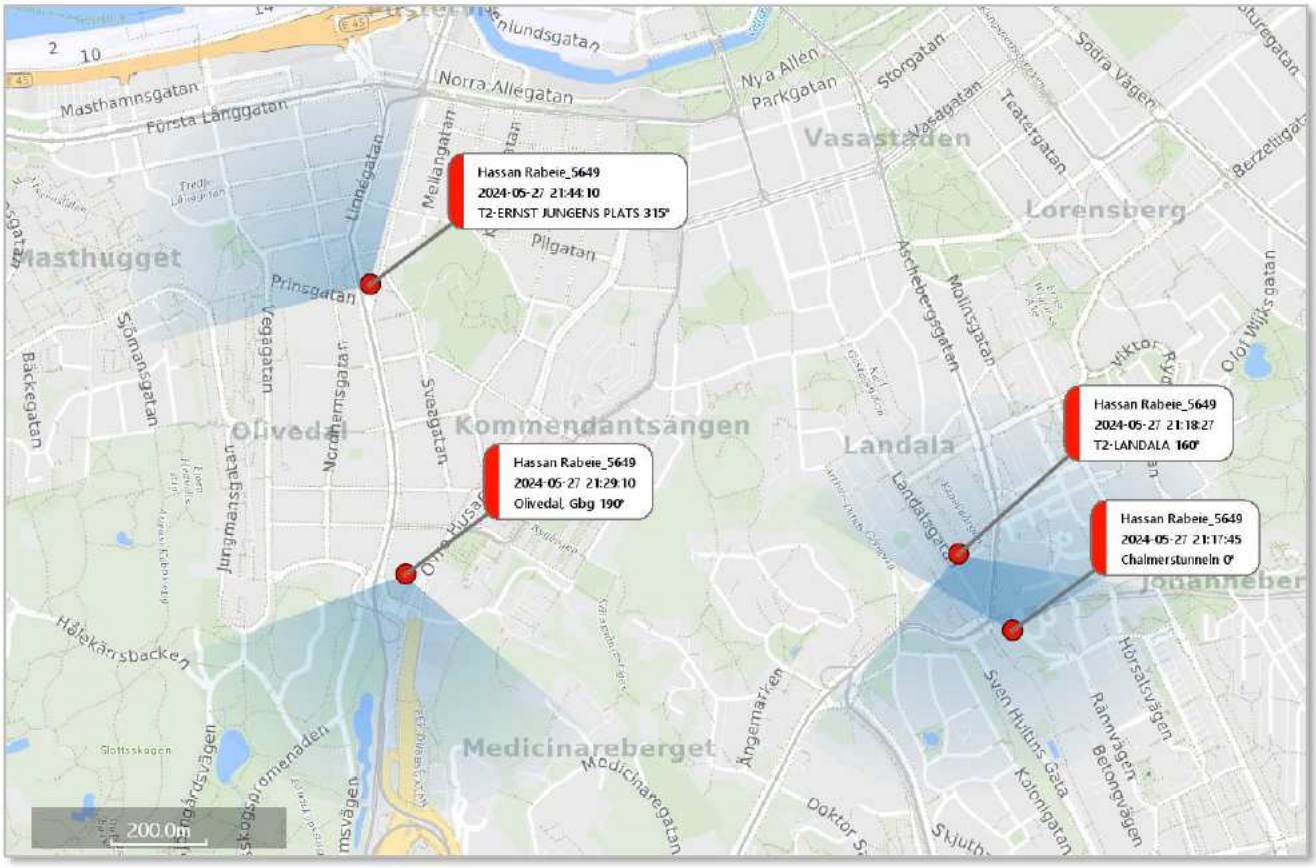


Kartbild 31

Därefter blir **Hassan Rabeie_5649** inaktiv/stängs av i flera timmar (till klockan 01:33 den 28 maj 2024) – och har då uppkopplingar strax norr om parkeringsgaraget (*Kärra Gbg 250°, se kartbild på sidan 89 i denna rapport*). Under den tid då **Hassan Rabeie_5649** är inaktiv/är avstängd, kör återigen (klockan

[115] PM Övervakningsfilm Wingårdsgatan 27 – 28/5

23:27) en grå Volvo V70 med registreringsskyltar tillhörande BDA535 in i parkeringsgaraget på Selma Lagerlöfs Torg 3 (stulna registreringsskyltar, som tillhör en röd Volvo V70).[116] Likt dagen innan kör bilen fram till målsägandes parkeringsplats, varpå bromsljuset lyser. Den kör vidare ett varv och stannar sedan framför målsägandes parkeringsplats. Vid detta tillfälle kommer en person gående från trapphuset, varpå bilen (grå Volvo V70) står still och låter personen passera förbi bilens motorhuv, innan den svänger vänster. Bilden nedan är en stillbild från övervakningsfilmen. Bilen med registreringsnummer BDA535 är markerad med mörkröd ring, målsägandes parkeringsplats med grön ring och personen som kommer från trapphuset är markerad med gul ring.

Bild 26: BDA535 stannar framför målsägandes parkeringsplats, och låter en person passera, innan den svänger vänster. 2024-05-27 kl. 23:28:49

Bilen svänger sedan vänster och parkerar på en tom parkeringsplats, snett framför målsägandes plats (som är tom). Ingen person syns lämna bilen. Som nämnts ovan är BDA535 egentligen en **röd** Volvo V70, och likheterna med RHB126 är markerade på bilderna nedan. Den översta bilden är från övervakningsfilmen, medan den undre är från försäljningsbilderna från Nice Car i Sävedalen. Notera likheterna gällande de tonade bakrutorna (röd ring), fäljarna (blå ring), takluckan (grön ring), takräcket (lila ring), dörrlisten (orange ring), ljusa klädseln (gul ring) samt grillen (rosa ring).

[116] PM P-garage, 27 maj. BDA 535; PM, Parkeringsgarage Selma - målsägande 26–28 maj

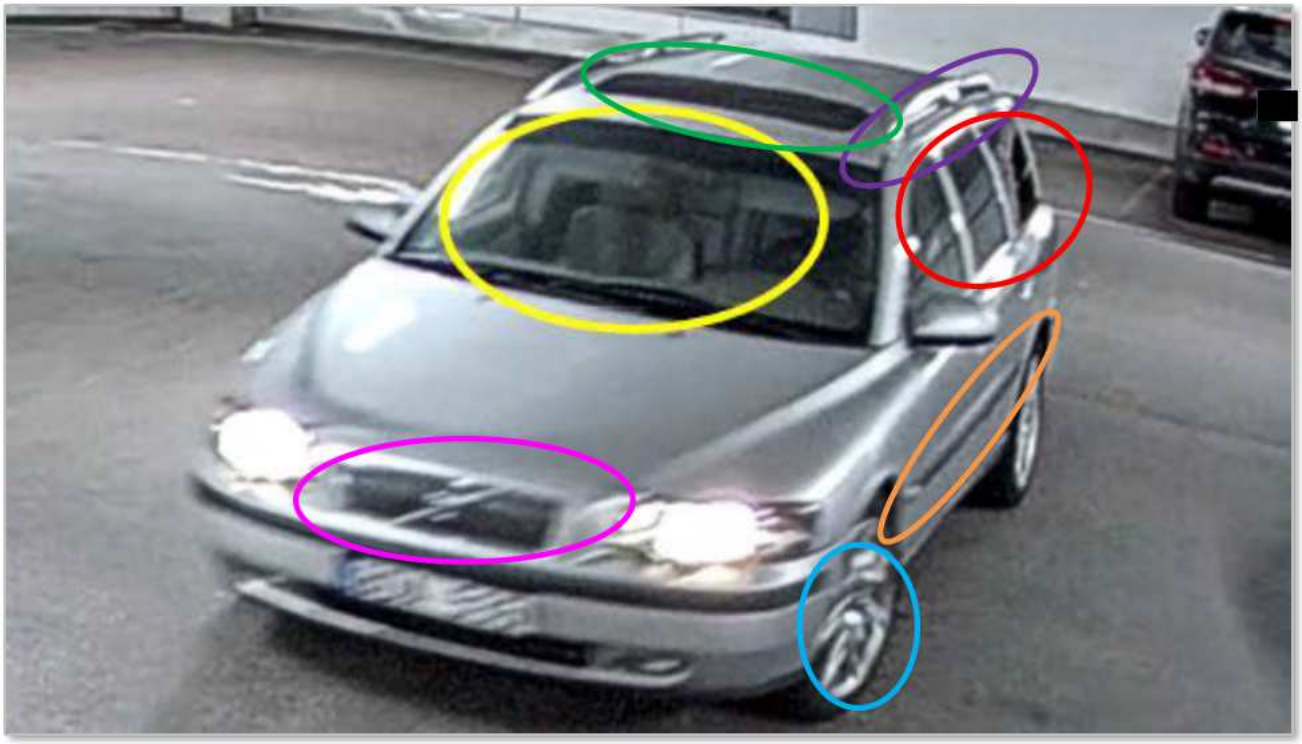

Bild 27: Övervakningsfilm parkeringsgaraget Selma Lagerlöfs Torg 3, 2024-05-27 kl. 23:27:31

Bild 28: Försäljningsbild från Nice Car i Sävedalen

Bilen står kvar på parkeringsplatsen (utan att någon syns lämna) till strax innan 01-tiden. Då kommer en vit bil från P-tjänst (gul ring) och bilen med registreringsnummer BDA535 får en parkeringsbot (blå ring), se stillbild nedan[117].

Bild 29: Parkeringsgaraget Selma Lagerlöfs Torg 3. Klockan 01:01:50, 2024-05-28

Efter att bilen från P-tjänst försvunnit backar bilen med registreringsnummer BDA535 ut ur parkeringsrutan och kör sedan ut från garaget (se bild nedan). Bilen är synlig i kamerorna sista gången klockan 01:05:53. Cirka 7 minuter efter att ”BDA535” lämnat parkeringsgaraget, kör målsägande in i garaget och parkerar sin bil[118]. Klockan 01:30 blir **Hassan Rabeie_5649** aktiv igen/sätts på, och han kopplar då upp kring Kärra, strax norr om aktuellt parkeringsgarage (basstation *Kärra, Gbg 250°*). Området kring Lillekärr Södra och Lillekärr Norra (där han kopplar upp kring) är det område där brottsbilen RHB126 vid flertalet tillfällen har sett till, mer om detta längre ner i denna rapport. Kartbilden nedan visar hans (**Hassan Rabeie_5649**) sista uppkoppling innan inaktiviteten, samt den första uppkopplingen efter inaktiviteten.

---

[117] PM P-garage, 27 maj. BDA 535

[118] PM, Parkeringsgarage Selma - målsägande 26–28 maj

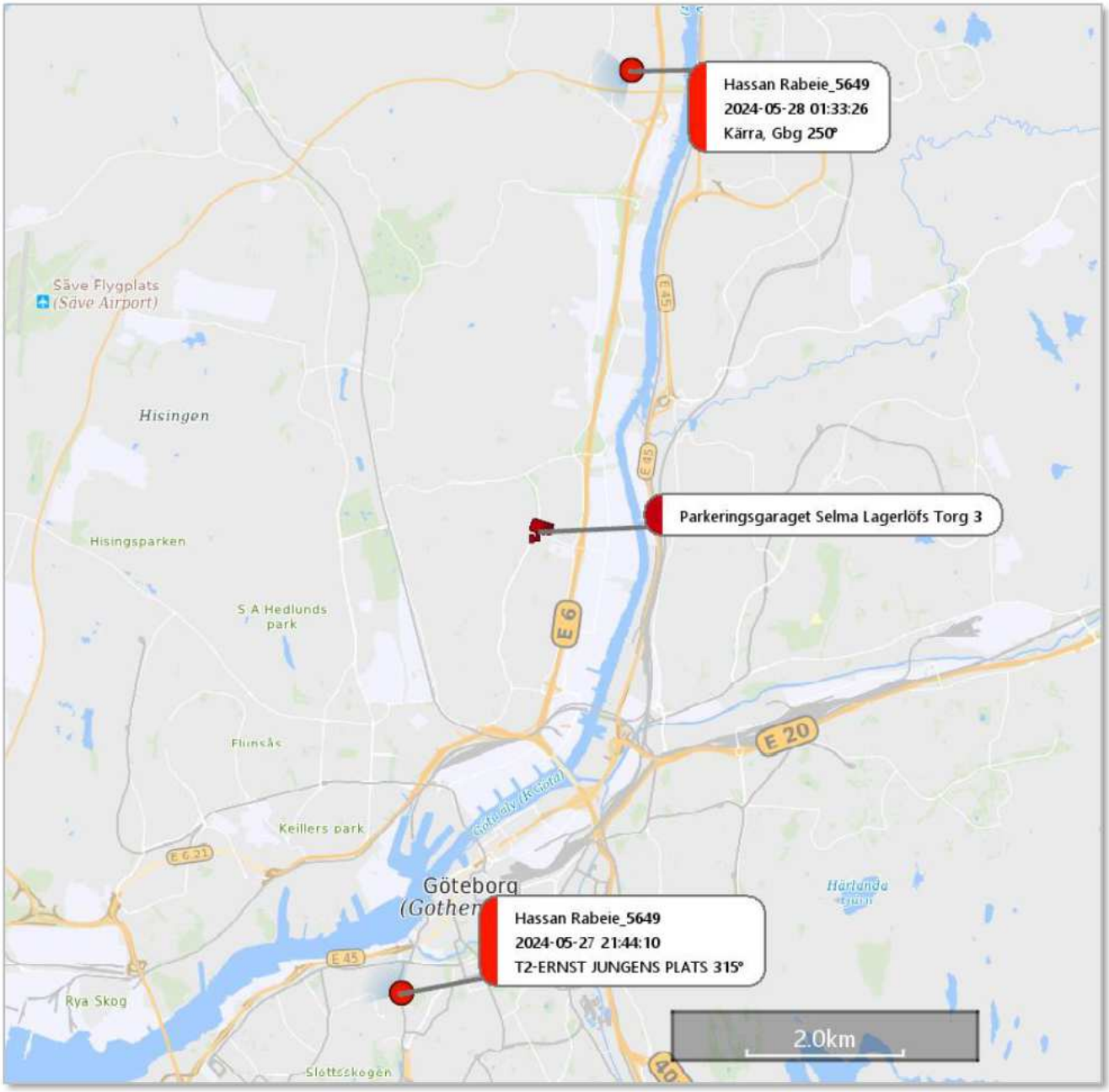


Kartbild 32

I samband med att telefonen (Hassan Rabeie_5649) blir aktiv igen sker det ett samtal med Hassan Rabeies mamma (Afrah), för att därefter ringa till MiniTaxi. Se kommunikationen som sker, i tabellen nedan. A-part är den som initierar kontakten, och B-part är den som tar emot meddelandet/samtalet.

| Tid | A-Part | B-Part | Kommunikation |
|---|---|---|---|
| 01:33:37 | Afrah Mamour | Hassan Rabeie_5649 | SMS |
| 01:36:36 | Afrah Mamour | Hassan Rabeie_5649 | Samtal – 1 min och 16 sek |
| 01:39:28 | Hassan Rabeie_5649 | MiniTaxi | Samtal – 1 min och 34 sek |
| 01:46:55 | Hassan Rabeie_5649 | MiniTaxi | Samtal/Samtalsförsök – 13 sek |
| 01:47:13 | Hassan Rabeie_5649 | MiniTaxi | Samtal/ Samtalsförsök – 10 sek |
| 01:47:34 | Hassan Rabeie_5649 | MiniTaxi | Samtal – 33 sek |
| 01:58:07 | Hassan Rabeie_5649 | MiniTaxi | Samtal – 46 sek |

Tabell 5: 2024-05-28

Klockan 01:47 den 28 maj 2024, finns en bokad (och senare genomförd) resa via MiniTaxi, där telefonnummer Hassan Rabeie_5649 har gjort bokningen. Namnet som uppgetts på bokningen var ”Mohammed”. Resan påbörjades klockan 02:03 vid Kärra Burgers (Lillekärr Norra), och avslutades klockan 02:14 på Ulvegärde i Kungälv. [119] I samband med att resan påbörjades (vid Kärra Burgers) kopplar Hassan Rabeie_5649 upp mot en basstation i området. I samband med att resan avslutade (i Ulvegärde Kungälv) kopplar även då Hassan Rabeie_5649 upp i aktuellt område. Ulvegärde i Kungälv är också den plats där Hassan Rabeie bor. Kartbilden nedan visas uppkopplingarna på Hassan Rabeie_5649 i samband med resan, där både start och stopp markeras.

[119] Sammanfattning MiniTaxi Hassan Rabeie

Polisen

| Dokument | Diarienr | Sida |
|---|---|---|
| RAPPORT | 5000-K683664-24 | 91 (291) |

| Upprättad av | Datum | Version |
|---|---|---|
| A. Larsson | 2025-04-28 | 01.00 |

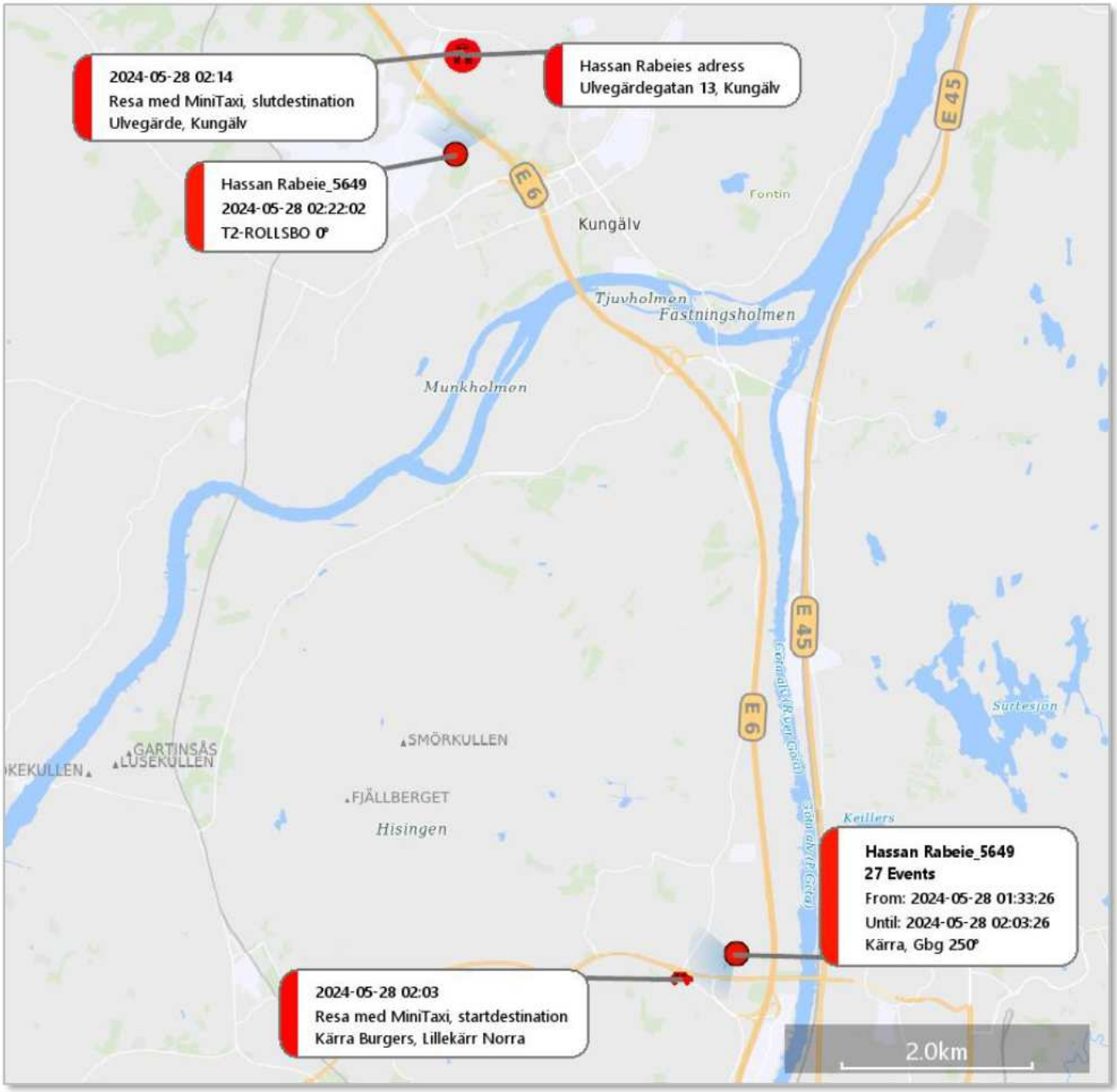


Kartbild 33: Uppkopplingar på Hassan Rabei_5649 i samband med taxiresan, 2024-05-28

### 5.1.7 2024-05-28 – Stulna registreringsskyltar och ”SZZ093” inne i parkeringsgaraget

Klockan 18:04 kopplar **Hassan Rabeie_5649** upp mot en basstation i Kungälv (*T2-Kungälv 280°*), därefter beger han sig mot Göteborg. Klockan 19:00 har han uppkopplingar mot *Polhemsplatsen, Gbg 290°* och vidare mot *T2-Allen 30°* och *Svenska Mässan, Gbg 160°* (se kartbilden längre ner).

På eftermiddagen den 28 maj 2024 kopplar **Vide Atterstam_0451** upp i området kring hans bostad (basstation *Birkagatan 41B, Goteborg 70°*), där kopplar han upp till klockan 18:57. Klockan 18:34 syns Vide Atterstam gå ut från sin port på Wingårdsgatan 12A, cirka 6 minuter senare (klockan 18:40) syns han återigen i kameran och går då in genom porten, i handen har han en kasse. I samband med att hans befinner sig hemma får han flera meddelanden på Signal, från användaren ”Suit 9”. Se utdrag ur konversation, notera att det endast går att se vad ”Suit 9”, och inget vad Vide Atterstam svarar[120].

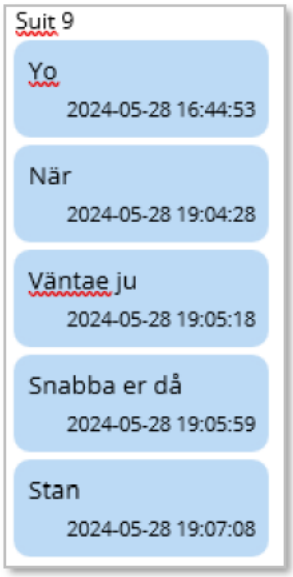


Utdrag ur konversation 13: Signalkonversation mellan Vide Atterstam och ”Suit 9”.

Klockan 19:11 går Vide Atterstam återigen ut ur porten, ca 3 minuter senare syns en bil liknande ORG866 köra förbi (från det hållet Vide Atterstam gick åt), se stillbild nedan.[121] Bilen kör i riktning mot korsvägen.

---

[120] BG88749-1, Telefongenomgång Vide Atterstam, Iphone; Signalkonversation Suit 9 och Vide Atterstam (2024–5000-BG88749-1)

[121] Övervakningsfilm Wingårdsgatan 28–29/5

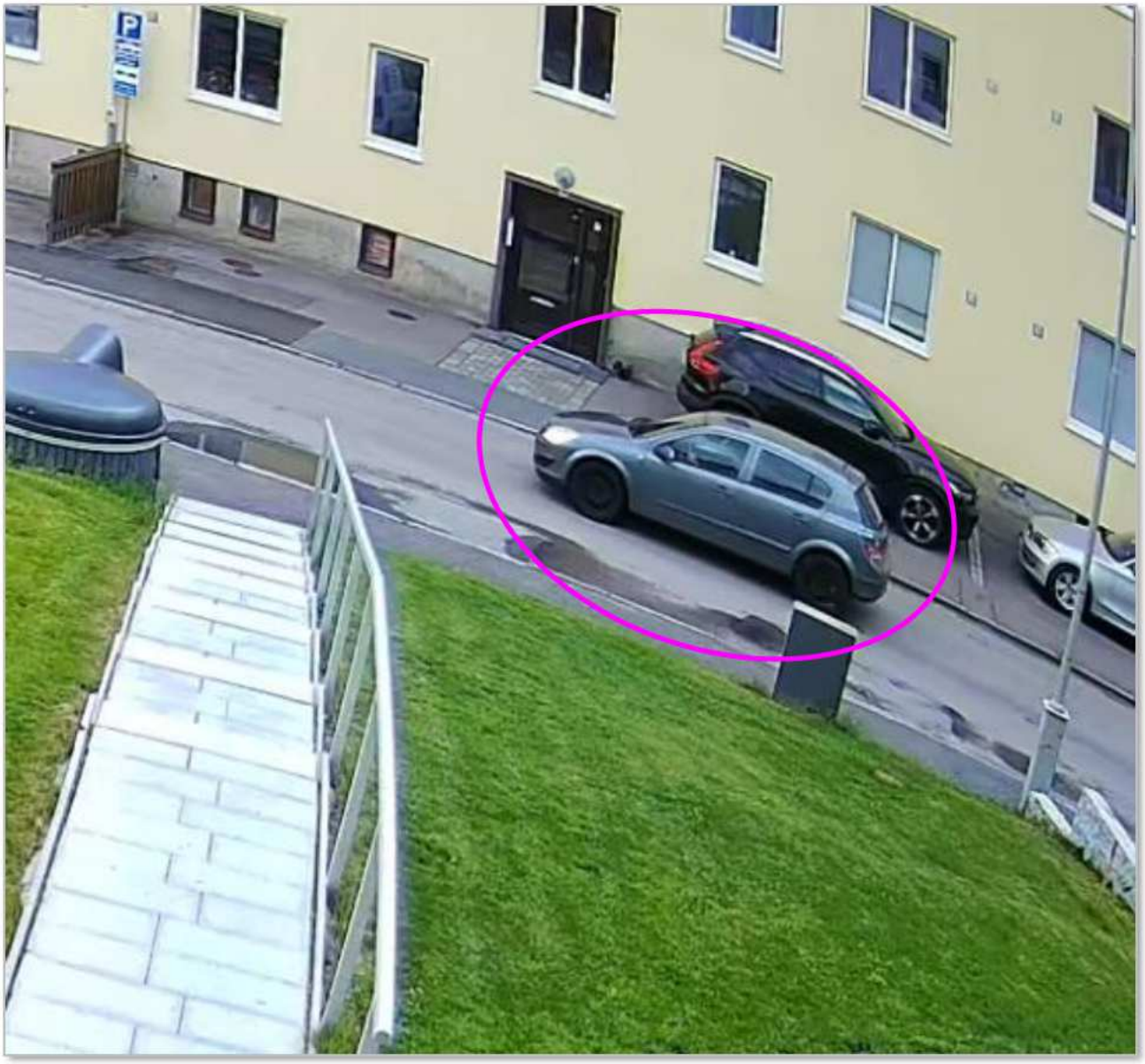

Bild 30: 2024-05-28, klockan 19:14

Efter att bilen lämnat sker det en geografisk förflyttning på Vide Atterstam_0451, från området kring hans bostad, till området kring Södra Vägen och Fabriksgatan. Det är samma område som även Hassan Rabeie_5649 kopplar upp kring vid den aktuella tidpunkten. Därefter har Vide Atterstam en Device location kring parkeringen på Gibraltargatan[122]. Kartbilden nedan illustrerar uppkopplingarna på Hassan Rabeie_5649, Vide Atterstam_0451 samt Vide Atterstams Device location. Efter klockan

[122] Vide Atterstam Device location (2024–5000-BG88749-1).

19:15 blir **Hassan Rabeie_5649** inaktiv/stängs av i flera timmar, och nästa uppkoppling sker först klockan 23:17, mot basstation vid Lillekärr (dvs i de området där brottsbilen RHB126 stått parkerad, mer om det längre ner i denna rapport).

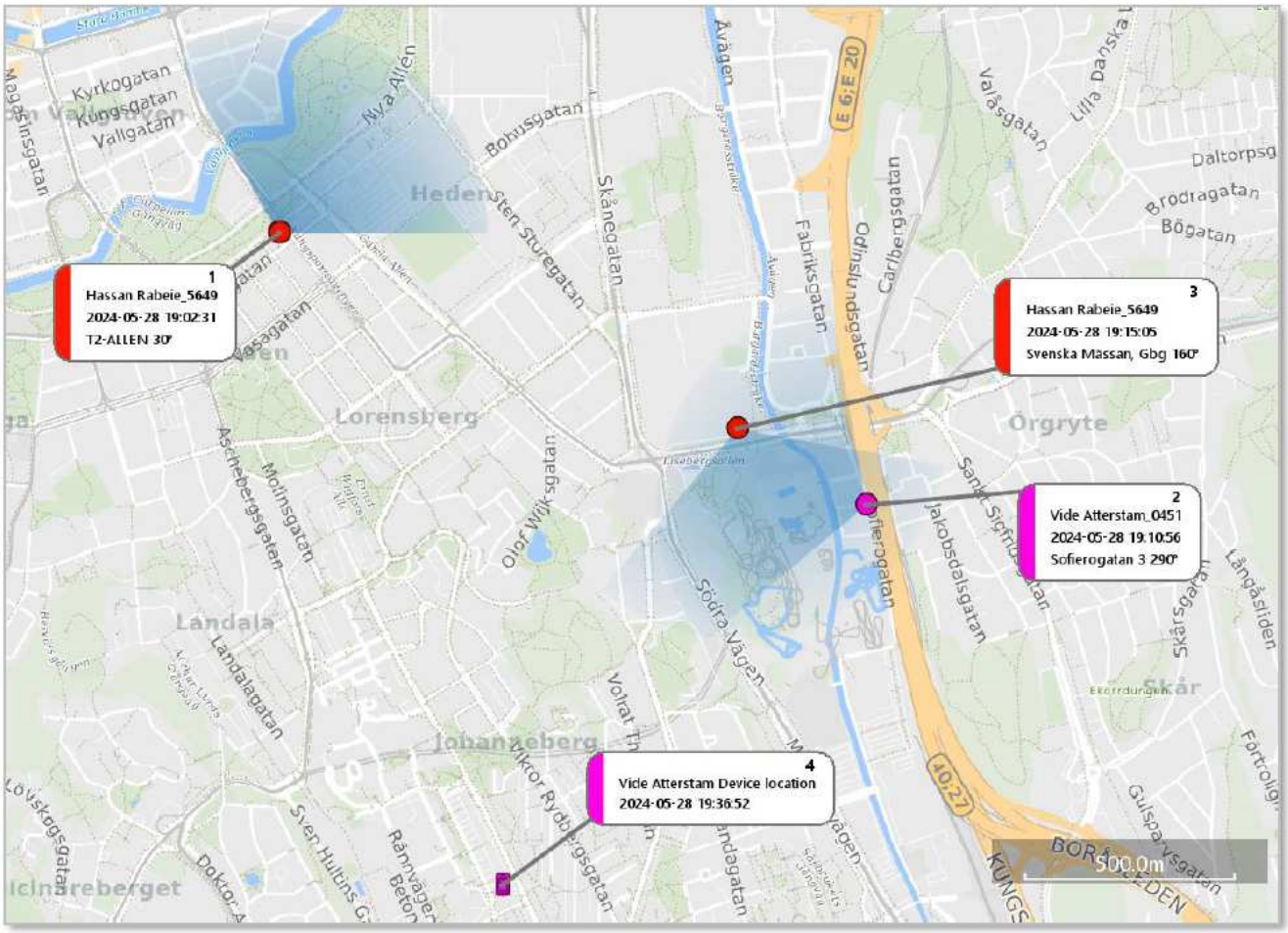


Kartbild 34:

Efter Vide Atterstams Device location vid Gibraltargatan, kopplar han upp (klockan 20:09) mot en basstation på Fabriksgatan (strax norr om där han tidigare har kopplat upp). I samband med denna uppkoppling (klockan 20:10:05) försätter han sin telefon i flygplatsläge. Telefonen är i flygplansläge till klockan 21:22:03, en kort stund, för att sedan återigen försättas i flygplanslägen (mellan klockan 21:23:16 till 21:45:30). Utdrag 1 nedan visar hur telefonen försätts i flygplansläge[123].

[123] BG88749-1, Telefongenomgång Vide Atterstam, Iphone

| | | | |
|---|---|---|---|
| 2024-05-28 20:10:05(UTC+2) | | Airplane Mode | AirplaneModeOn |
| 2024-05-28 20:10:50(UTC+2) | | Notification Action | Hide |
| 2024-05-28 21:22:03(UTC+2) | | Airplane Mode | AirplaneModeOff |
| 2024-05-28 21:23:16(UTC+2) | | Airplane Mode | AirplaneModeOn |
| 2024-05-28 21:23:21(UTC+2) | | Notification Action | Hide |
| 2024-05-28 21:23:21(UTC+2) | | Notification Action | Hide |
| 2024-05-28 21:45:30(UTC+2) | | Airplane Mode | AirplaneModeOff |

**Utdrag 1: Från Vide Atterstams telefon (2024–5000-BG88749-1), när han försätter sin telefon i flygplansläge.**

Som framgår ovan är Vide Atterstams telefon en kort stund aktiv igen, klockan 21:22, i samband med detta kopplar **Vide Atterstam_0451** upp mot basstation *Eka Industriområde 250°,* vilket ligger strax söder om Kungälv (Jordfallsbron), se kartbilden nedan. Under den tid som Vide Atterstam har satt sin telefon i flygplansläge, tillgrips registreringsskyltar från en grå Volvo V70 (liknande bil som brottsbilen RHB126) på en parkering vid Lillekärr Södra, Hisings Backa.[124] Registreringsskyltarna tillgrips klockan 20:43, och vittne observerar då gärningspersonerna. Det är två personer som syns, en som tillgriper skyltarna på SZZ093 (en man), och en som väntar i ORG866 (dvs den bil som Vide Atterstams brukar). Som nämnt ovan blir **Hassan Rabeie_5649** inaktiv/stängs av klockan 19:15, och blir sedan aktiv igen klockan 23:17. När telefonen väl bli aktiv igen kopplar den upp i samma område som registrerings-skylten tillgreps från. Kartbilden nedan visar **Vide Atterstam_0451** och **Hassan Rabeie_5649** upp-kopplingar, både innan och efter de blir inaktiva och aktiva igen. Även platsen där registreringsskyl-tarna tillgreps är markerad, se kartbilden nedan.[125]

[124] PM SZZ093 K646861-24

[125] PM SZZ093 K646861-24

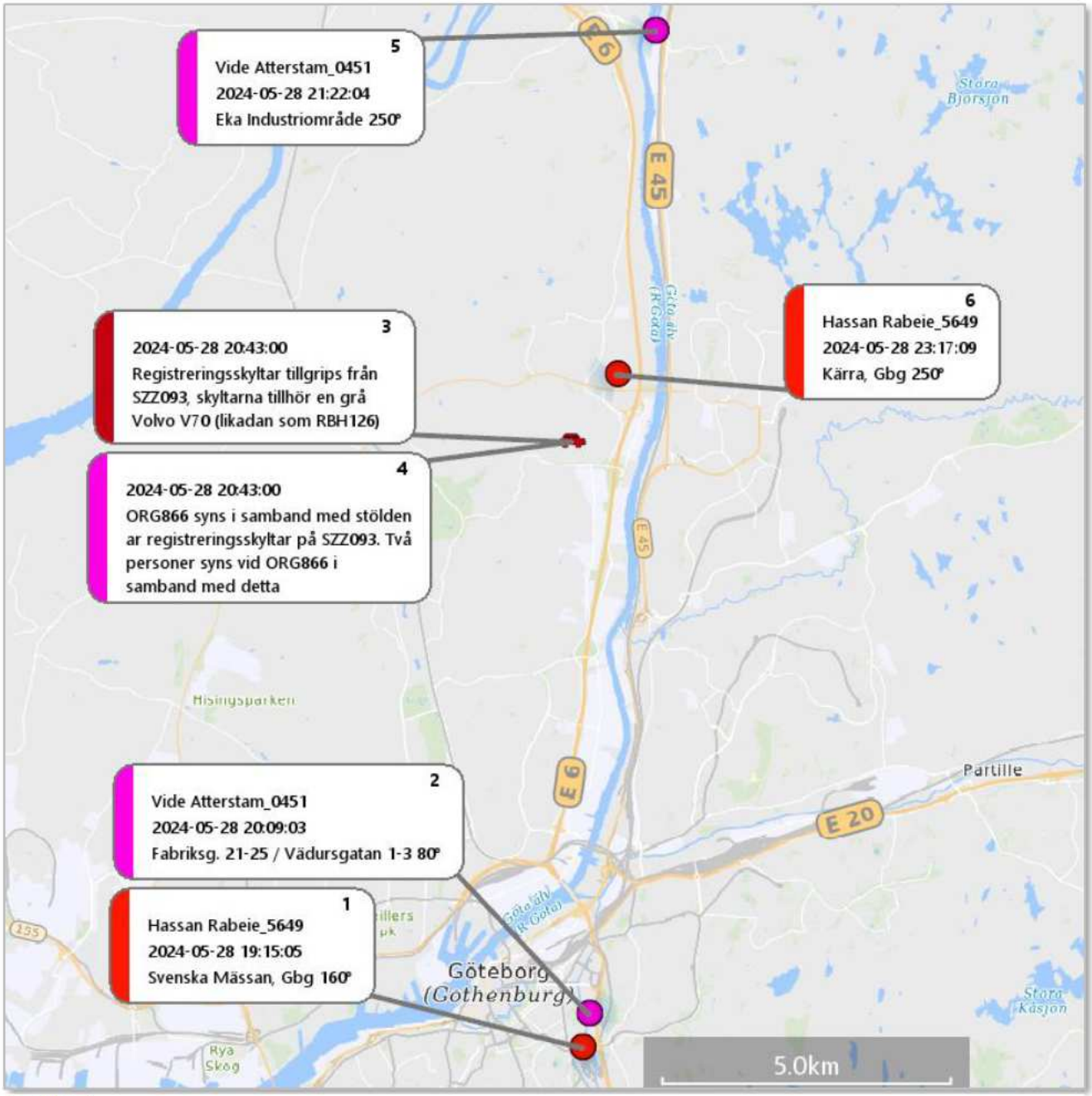


Kartbild 35:

Efter att Vide Atterstam_0451 kopplat upp mot basstation *Eka industriområde 250°*, och sen försatt telefonen i flygplansläge, sker nästa uppkoppling när telefon sätts på igen, dvs klockan 21:45. Då kopplar han upp i området kring hans bostad. Klockan 21:49:09 syns en liknande bil som ORG866 utanför Wingårdsgatan 12A, några sekunder senare försvinner den ut bild[126].

[126] Övervakningsfilm Wingårdsgatan 28–29/5

Bild 31:

Cirka 2 minuter senare syns Vide Atterstam gå in genom porten på Wingårdsgatan 12A, se bild nedan.

Bild 32:

Kartbilden nedan visar **Vide Atterstam_0451** uppkopplingar, i samband med att han stänger av flygplansläget vid 21:45, och därefter syns vid sin port på Wingårdsgatan 12A. Vid detta tillfälle återfinns också en device location på Vide Atterstams telefon, kring hans bostad (se kartbild nedan)[127].

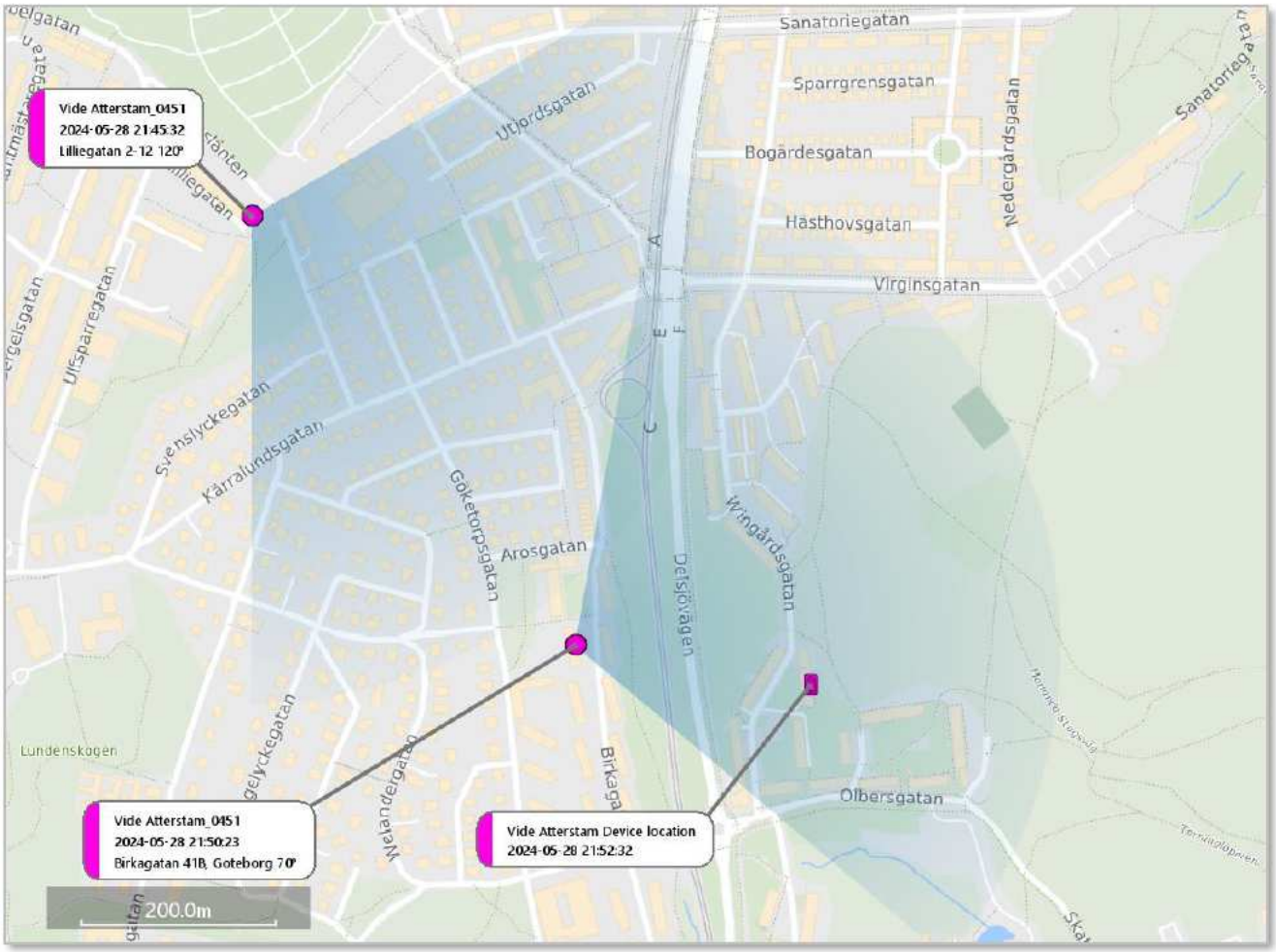


Kartbild 36

Strax efter 22-tiden, skickar Signal-användaren ”Suit 9” meddelanden till Vide Atterstam, bland annat skriver ”Suit 9” ”Hur mke mat finns de i den” samt ”Okej ta av dämp”. Mat är slang för ammunition, och dämp är slang för ljuddämpare[128]. Se utdrag ur konversation nedan.

[127] Vide Atterstam Device location (2024–5000-BG88749-1).

[128] BG88749-1, Telefongenomgång Vide Atterstam, Iphone; Signalkonversation Suit 9 och Vide Atterstam (2024–5000-BG88749-1); PM, Ordbetydelse - "Mat", "Dämp", "K"

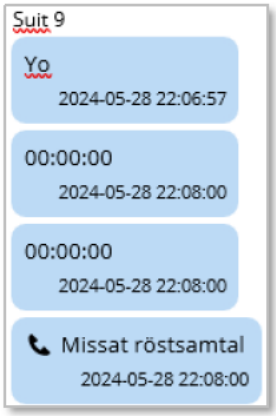


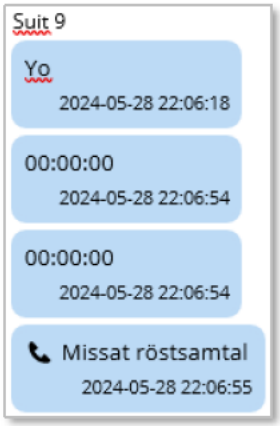


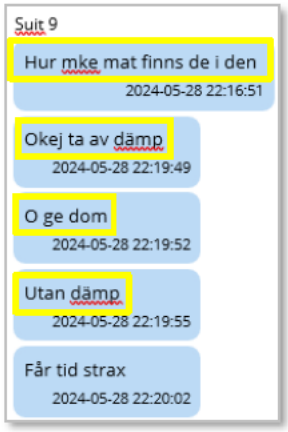


Utdrag ur konversation 14

Strax efter att Vide Atterstam fått ovan Signal-meddelanden anländer en polispatrull till Wingårdsgatan 12A (klockan 22:21:20). Därefter går de in genom porten till Wingårdsgatan 12A och in till Vide Atterstams lägenhet[129]. Både Vide Atterstam och Maess Abbas identifieras i lägenheten.[130] **Vide Atterstam_0451** kopplar sedan upp mot basstation i området kring sin bostad resten av kvällen och natten. Ingen som matchar Vide Atterstams signalement syns heller lämna porten vid Wingårdsgatan 12A. [131]

Som nämnt ovan är **Hassan Rabeie_5649** inaktiv/avstängd mellan klockan 19:15 och 23:17. Klockan 23:17:09 sker det en uppkoppling mot basstation *Kärra, Gbg 250°*, vilket ligger runt Lillekärr Norra. Under den tid som **Hassan Rabeie_5649** är inaktiv, blir som nämnt ovan, skyltarna tillhörande SZZ093 stulna, samt att återigen en grå Volvo V70 syns i parkeringsgaraget på Selma Lagerlöfs Torg 3. Bilen som kör in i parkeringsgaraget har registreringsskyltar från SZZ093, dock är det inte den bilen, se jämförelsebild nedan. Exempelvis andra fälgar (blå ring), ingen taklucka (grön ring), annan dörrlist (lila ring), mörkare klädsel (gul ring) mm. Det är alltså inte den riktiga SZZ093 som kör in i parkeringsgaraget, bara registreringsskyltar tillhörande denna bil (som då någon timme tidigare har anmälts stulna från Lillekärr Södra).

---

[129] Övervakningsfilm Wingårdsgatan 28–29/5

[130] PM Lägenhetsbråk - 2024-05-28

[131] Övervakningsfilm Wingårdsgatan 28–29/5

## Bilder på den riktiga SZZ093[132].

Bild 14: Jämförelsebilder på SZZ093 (den riktiga). Detta stämmer inte med utseendet på den bil som sedan kör in i aktuellt parkeringsgarage. Den riktiga SZZ093 har bland annat ingen taklucka, annan dörrlist, andra fälgar och annan klädsel. Bilderna tagna av fordonsägaren för SZZ093.

[132] Samtal med ägare av stulna reg. skyltar SZZ093

Bilen kör in i parkeringsgaraget på Selma Lagerlöfs Torg 3 klockan 22:44.[133] Bilden nedan är från aktuellt tillfälle. Notera likheterna på RHB126 gällande de tonade bakrutorna (röd ring), fäljarna (blå ring), takluckan (grön ring), takräcket (lila ring), dörrlisten (orange ring), ljusa klädseln (gul ring) samt grillen (rosa ring).

Bild 34: 2024-05-28 klockan 22:44:47

[133] PM P-garage, 28 maj, SZZ 093

Bild 35: Försäljningsbild på RHB126, från Nice Car i Sävedalen

Bilen kör upp till plan 2 (målsägandes plan), och sedan fram till målsägandes parkeringsplats. I samband med att bilen kör förbi målsägandes parkeringsplats syns bromsljusen tändas (gul ring) och bilen saktas in, se stillbild nedan. Vid detta tillfälle står målsägandes bil parkerad på sin parkeringsplats (grön ruta). Innan bilen (Volvon) hinner stanna helt, kör den vidare. [134]

Bild 36:

[134] PM P-garage, 28 maj, SZZ 093; Parkeringsgarage Selma - målsägande 26-28 maj

Därefter kör bilen direkt ut ur parkeringsgaraget, den syns köra ut klockan 22:46:23[135]. Vid detta tillfälle är alltså bilen endast inne i aktuellt parkeringsgarage i 2 minuter. Därefter blir **Hassan Rabeie_5649** återigen aktiv, och kopplar då upp kring Lillekärr Norra, se kartbild nedan. Lillekärr Södra och Norra är det områden där brottsbilen RHB126 vid flera tillfällen stått parkerad, mer om detta längre ner i denna rapport.

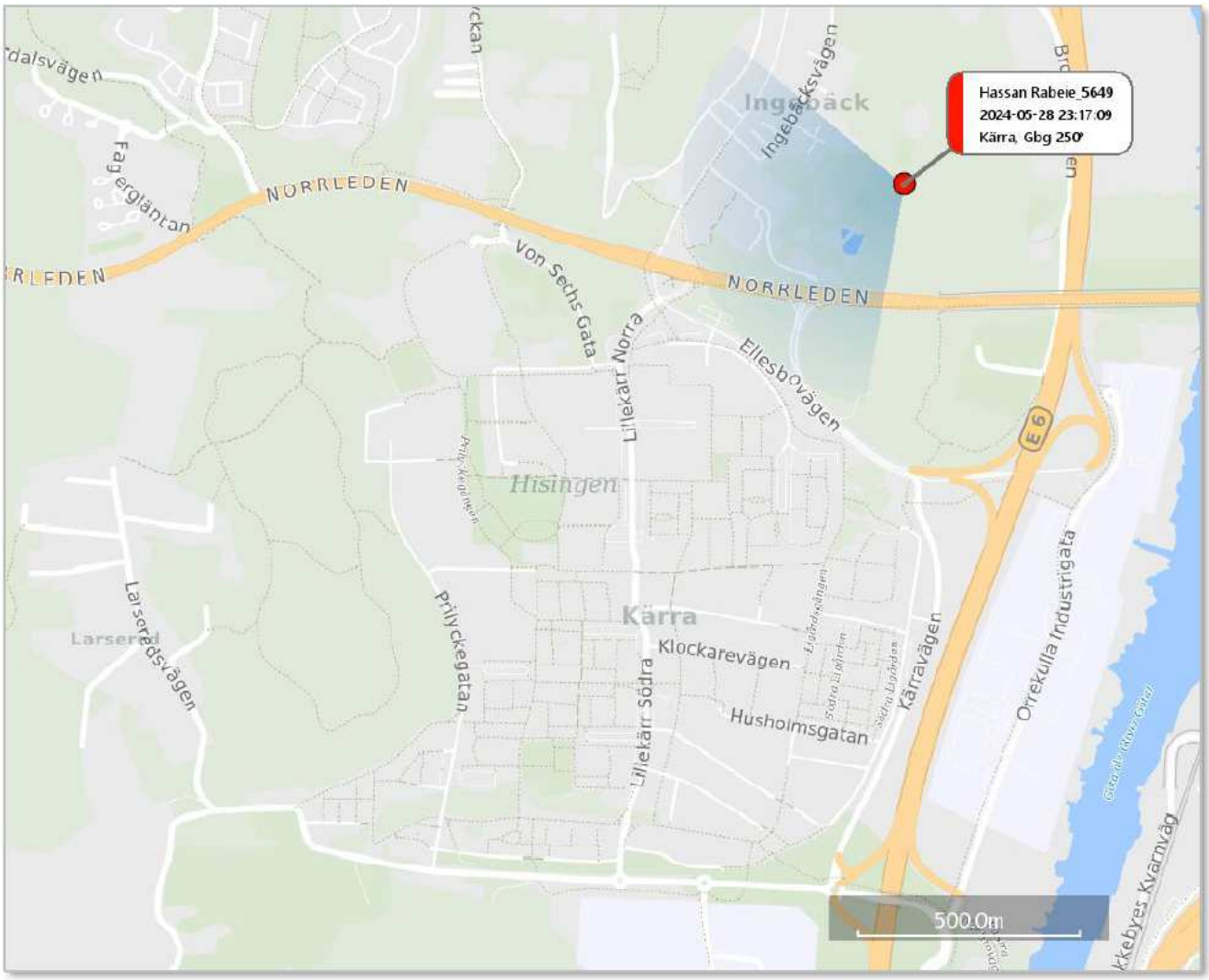


Kartbild 37:

[135] PM P-garage, 28 maj, SZZ 093

Kartbilden nedan visar uppkopplingen på **Hassan Rabeie_5649** efter inaktiviteten, i förhållande till parkeringsgaraget på Selma Lagerlöfs Torg 3.

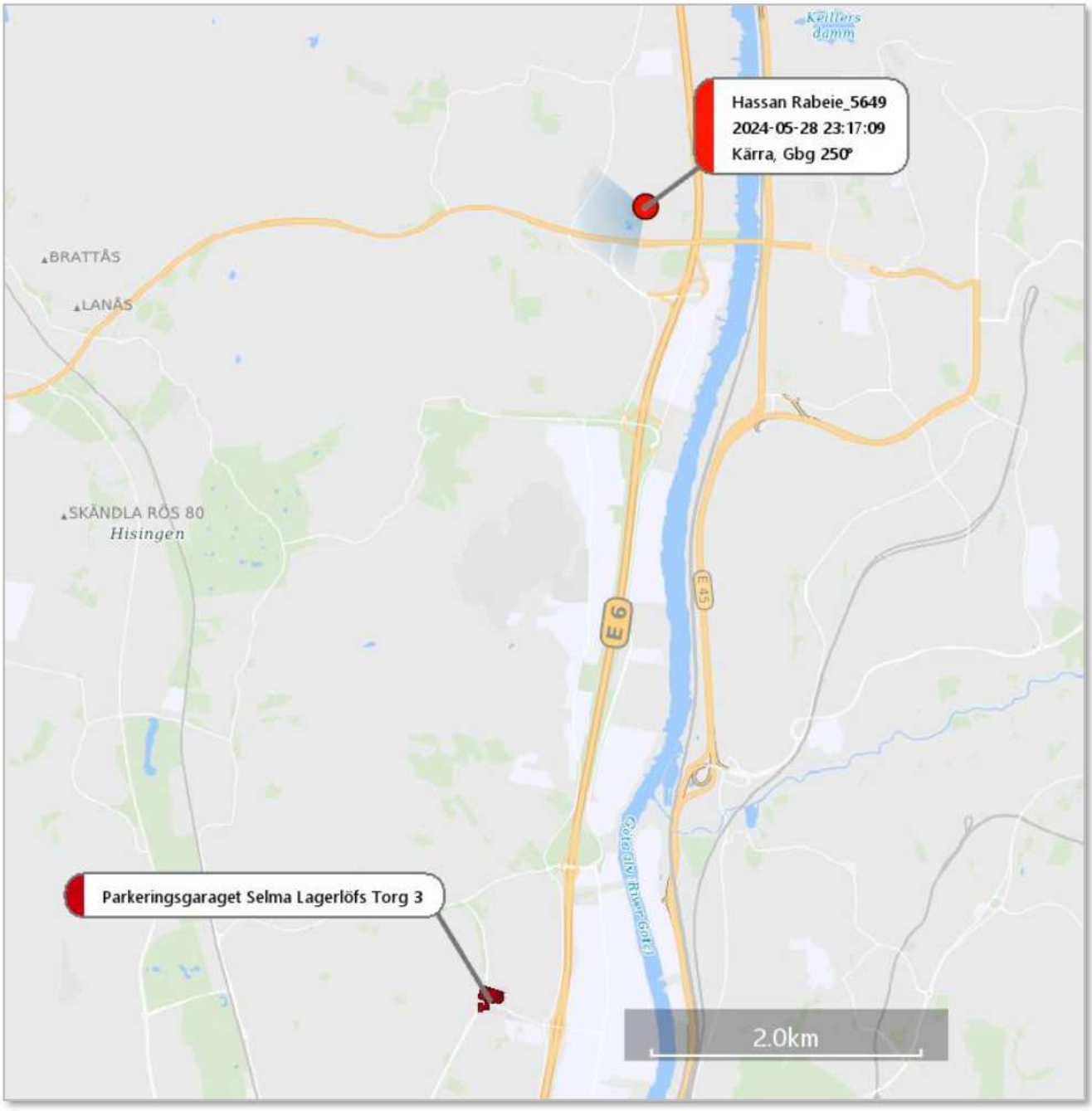


Kartbild 38

Avståndet mellan parkeringsgaraget (Selma Lagerlöfs Torg 3) och området där uppkopplingen sker, är ca 7 km, vilket tar omkring 8 minuter att köra mellan (med bil, enligt Google-Maps).

Efter uppkopplingen på **Hassan Rabeie_5649** klockan 23:17, blir den återigen inaktiv. Den blir aktiv igen klockan 23:53, då med uppkoppling mot olika basstationer i Kungälvs-området (*Fontin 260°, Komarken 120° och Kongahällagatan 140°).* Därefter kopplar han upp mot *T2-Rollsbo 0°*, vilket ligger i området kring hans bostad, se hans uppkopplingar på kartbild nedan.

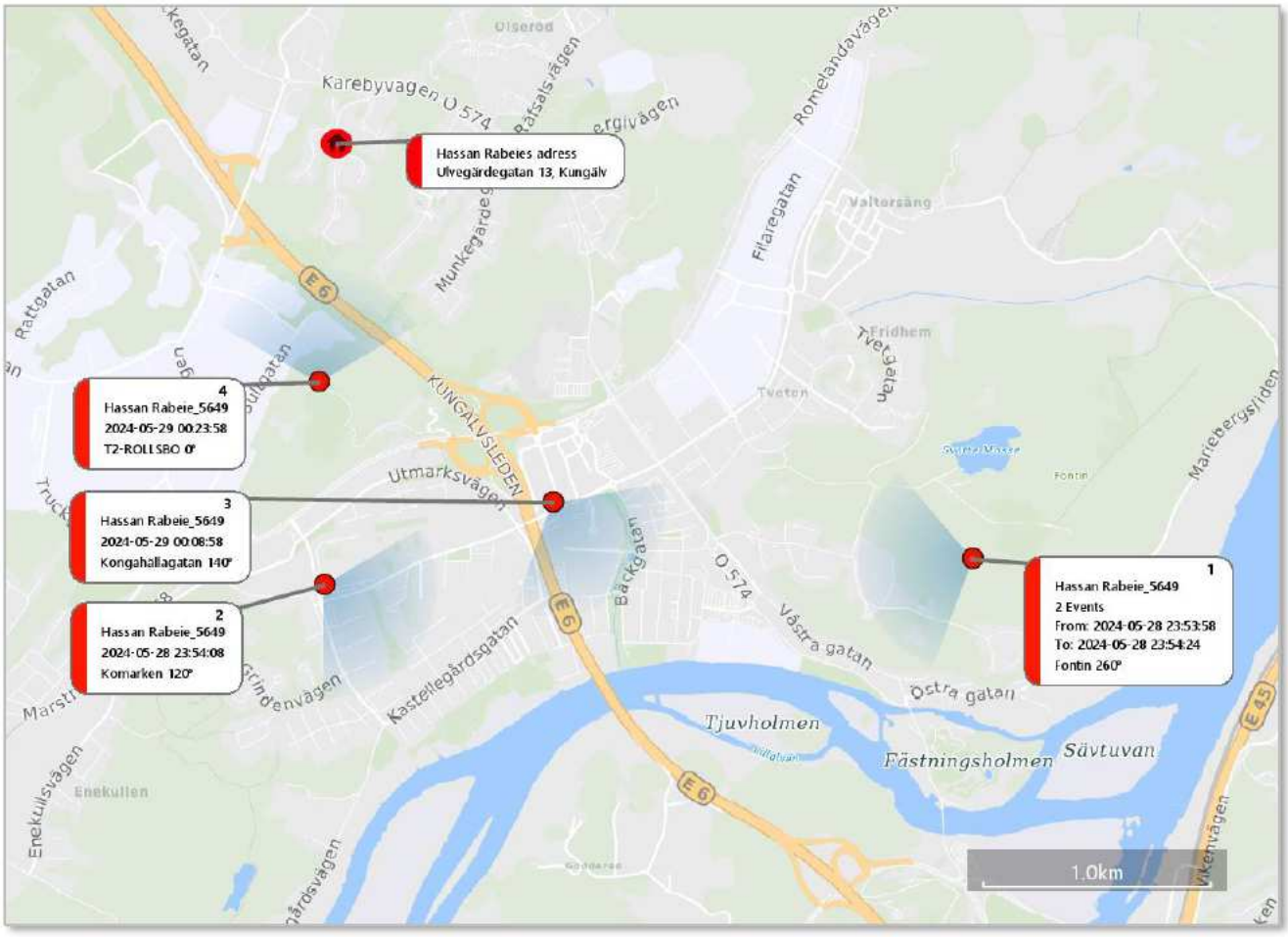


Kartbild 39

I samband med uppkopplingen mot basstation *Fontin 120°* sker det ett samtal från Hassan Rabeies mamma (Afrah) till **Hassan Rabeie_5649**, samtalet varar i 22 sekunder.

### 5.1.8 2024-05-30 – Uttag av större mängd kontanter

På kvällen den 30 maj 2024 tar Vide Atterstam ut 12 000 kronor i kontanter i olika omgångar (se uttagen i tabellen nedan), på en bankomat på Göteborgsvägen 95 i Mölndal. Kontantuttagen sker mellan klockan 22:00 och 22:17 på två olika banker/kontokort (Revolut och Lunar, tillhörande Vide Atterstam)[136].

| Datum | Tid | Bank | Belopp |
|---|---|---|---|
| 2024-05-30 | 22:00 | Revolut | 800 |
| 2024-05-30 | 22:11 | Revolut | 1 200 |
| 2024-05-30 | 22:12:01 | Lunar | 2 000 |
| 2024-05-30 | 22:12 | Revolut | 200 |
| 2024-05-30 | 22:13 | Revolut | 1 800 |
| 2024-05-30 | 22:14 | Revolut | 2 000 |
| 2024-05-30 | 22:15 | Revolut | 2 000 |
| 2024-05-30 | 22:17:23 | Lunar | 2 000 |
| **Totalt** | | | **12 000** |

Tabell 6: Uttag på Vide Atterstams konton, den 30 maj 2024, mellan klockan 22:00 – 22:17. Tiderna är redovisad på det sätt som framkommer i respektive bankunderlag.

I samband med detta sker flera Device location på Vide Atterstams telefon, samt uppkoppling på Vide Atterstam_0451 i området (kring den aktuella bankomaten). Dessa uppkopplingar illustreras på kartbilden nedan. Gällande dessa Device location är det en precision mellan 15–99 meter, detta innebär hur exakt positionen är (vilket gör att de är lite utspridda).[137]

[136] K683664-24 PUG-PM Vide Atterstam

[137] Vide Atterstam Device location (2024–5000-BG88749-1).

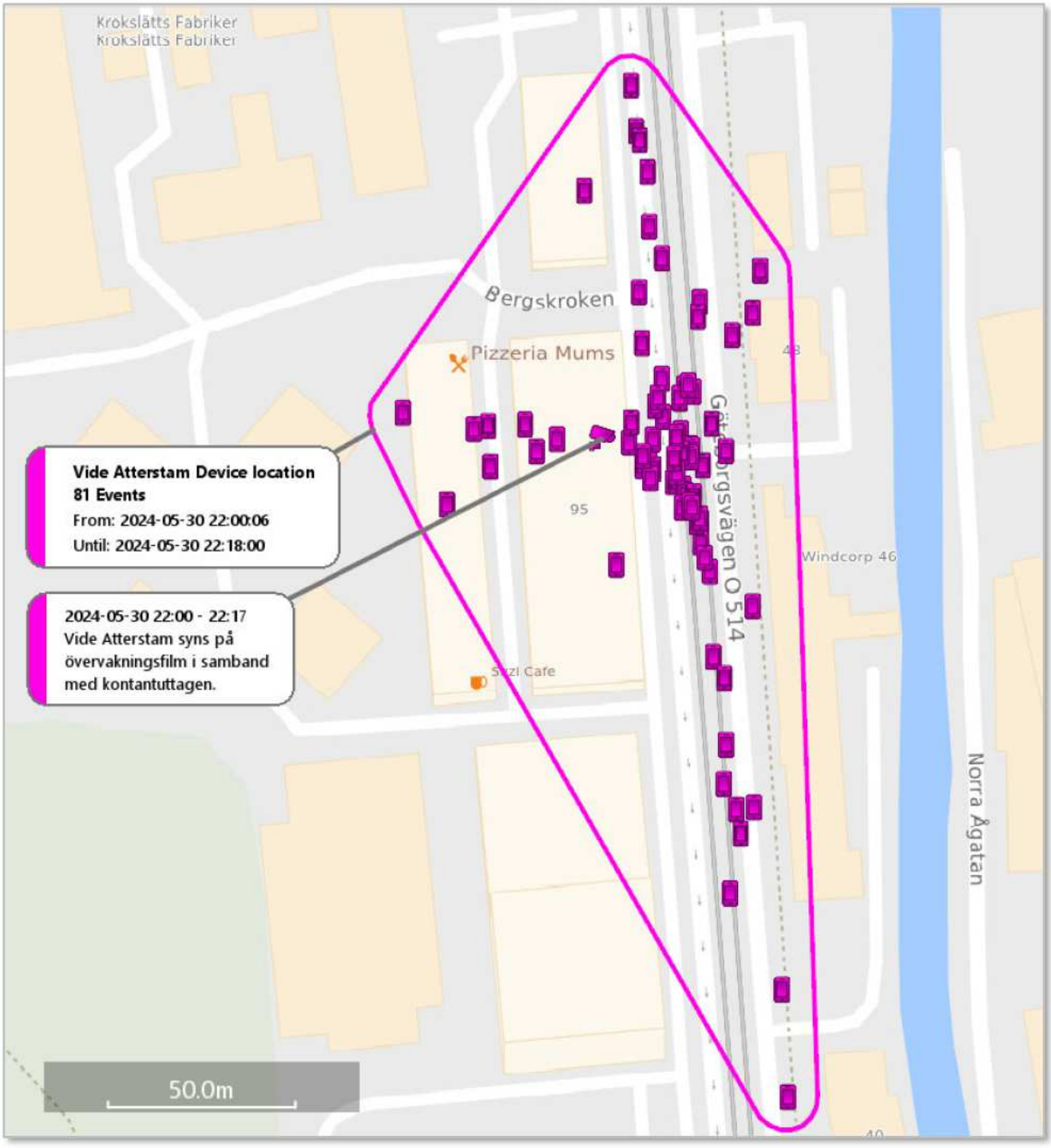
Krokslätts Fabriker
Krokslätts Fabriker
Bergskroken
Pizzeria Mums
48
95
Götaborgsvägen O 514
Windcorp 46
Sizzi Cafe
Norra Ågatan
40
Vide Atterstam Device location
81 Events
From: 2024-05-30 22:00:06
Until: 2024-05-30 22:18:00
2024-05-30 22:00 - 22:17
Vide Atterstam syns på övervakningsfilm i samband med kontantuttagen.
50.0m

Kartbild 40:

Bilden nedan är en stillbild från bankomatens övervakningsfilm.[138]

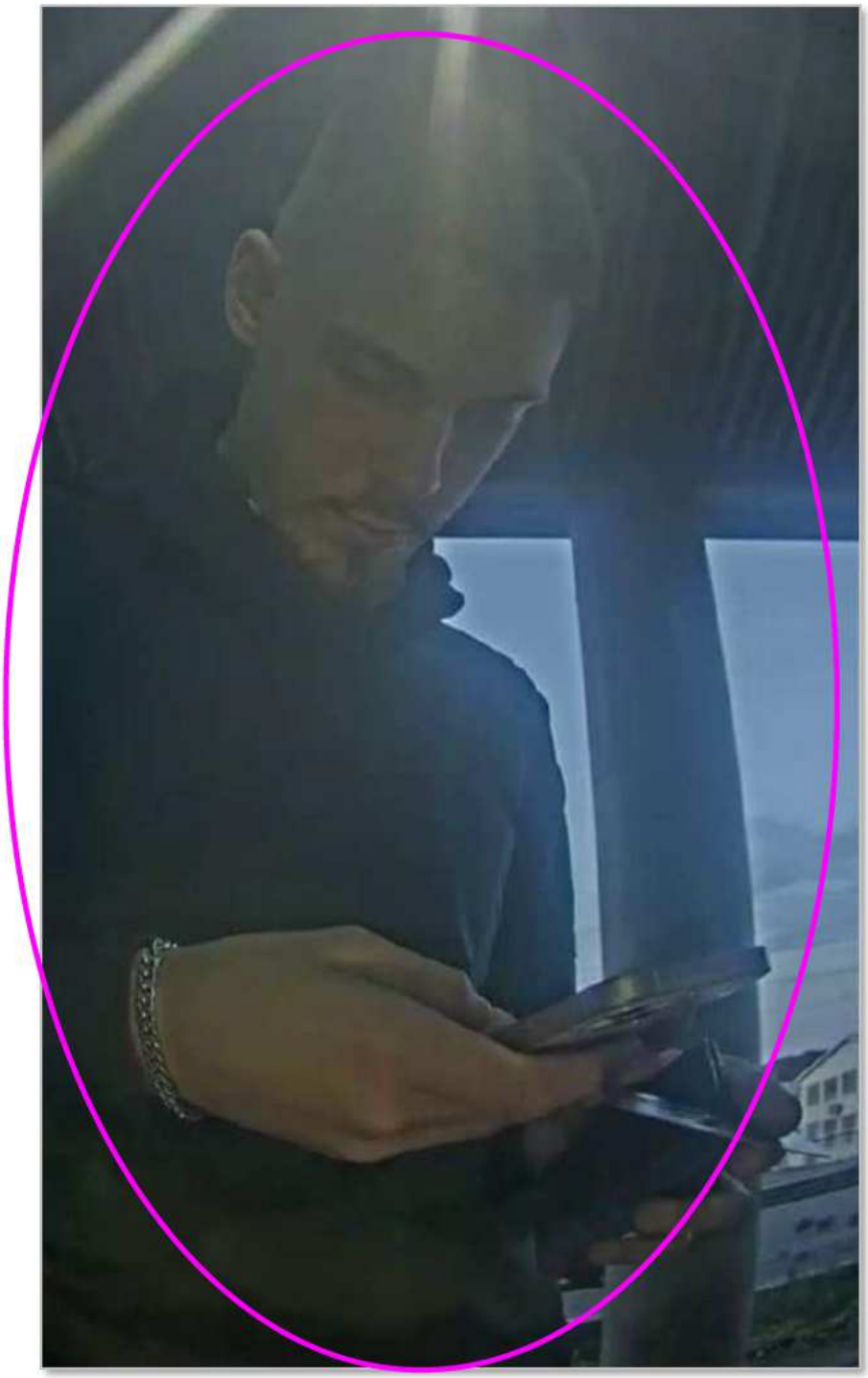

Bild 15: Övervakningsfilm från bankomaten på Göteborgsvägen 95 i Mölndal, 2024-05-30.

[138] PM Övervakningsfilm 240530, Vide, Bankomat Göteborgsv

I samband med att han tar ut pengar håller han i sin telefon och får då meddelanden på Signal, från användaren ”Suit 9”, se utdrag ur konversation nedan.[139]

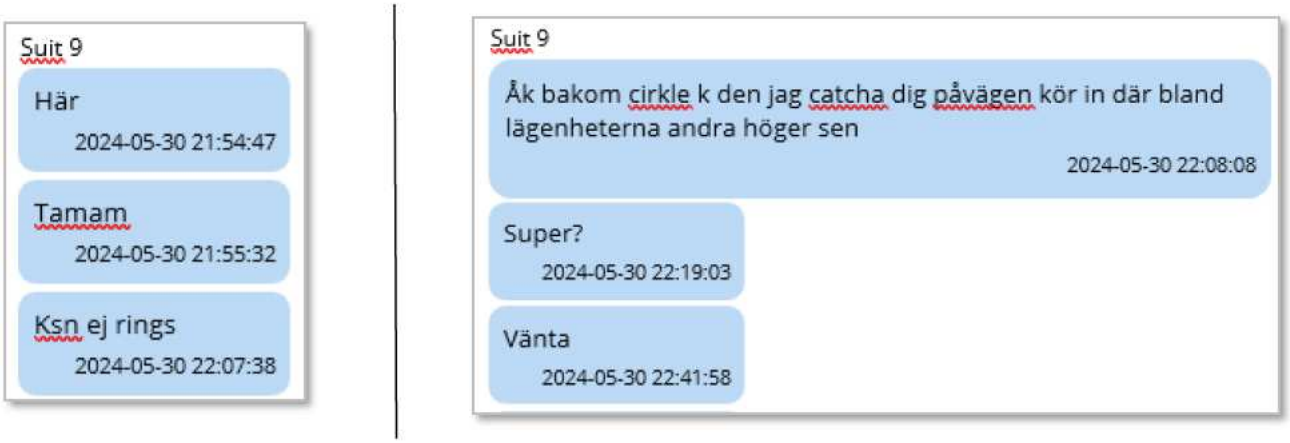


Utdrag ur konversation 15

I närheten av den bankomat som han vid tillfället tar ut pengar på, finns en Circle K cirka 400 m (Google Maps).

[139] Signalkonversation Suit 9 och Vide Atterstam (2024–5000-BG88749-1)

### 5.1.9 2024-06-01 – Inköp av Google Pixel-telefon

Strax efter 14-tiden den 1 juni 2024 påbörjas en konversation på Facebook Messenger mellan ”Gustav Andersson” och ”Frida Djurberg” (Vide Atterstams mammas Facebookkonto). Konversationen är säkrad från Vide Atterstams telefon (2024–5000-BG88749-1). I konversationen framkommer det att Gustav Andersson säljer en Google Pixel 8a, se utdrag ur konversation nedan. Det som är i grön ruta är de meddelanden skickade från Vide Atterstams telefon. [140]

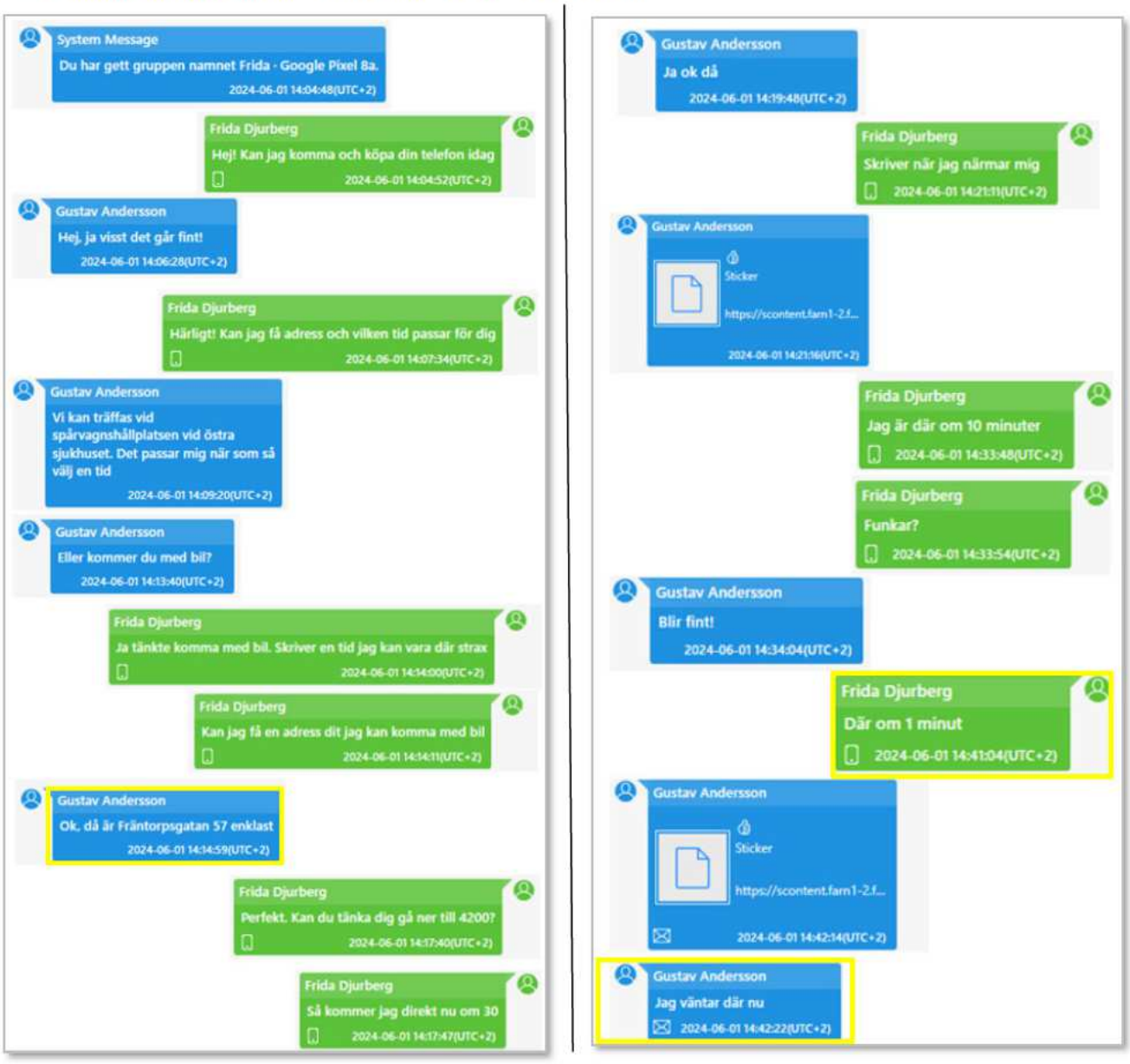


Utdrag ur konversation 16: Konversation om köp av Google Pixel 8a

[140] BG88749-1, Telefongenomgång Vide Atterstam, Iphone

Klockan 14:08 kopplar **Vide Atterstam_0451** upp mot basstation i området kring hans bostad på Wingårdsgatan 12A. Klockan 14:30 syns Vide Atterstam (rosa ring) lämna sin port på Wingårdsgatan 12A, se stillbild från övervakningsfilmen nedan[141].

Bild 16:

[141] PM Övervakningsfilm Wingårdsgatan 1/6–24

I samband med detta går det att följa hur han rör sig via hans telefons (2024–5000-BG88749-1) Device location. Som framkommer i konversationen ovan bestämmer de träff på Fräntorpsgatan 57 i Göteborg. Klockan 14:42 skriver säljaren att han är på platsen. Kartbilden nedan visar Vide Atterstams Device location, i samband med att han anländer till platsen[142]. Det röda kryssen illustrerar adressen Fräntorpsgatan 57 i Göteborg. Klockan 14:45:40 har Vide Atterstam en Device location på den aktuella adressen, Fräntorpsgatan 57, se nedan.

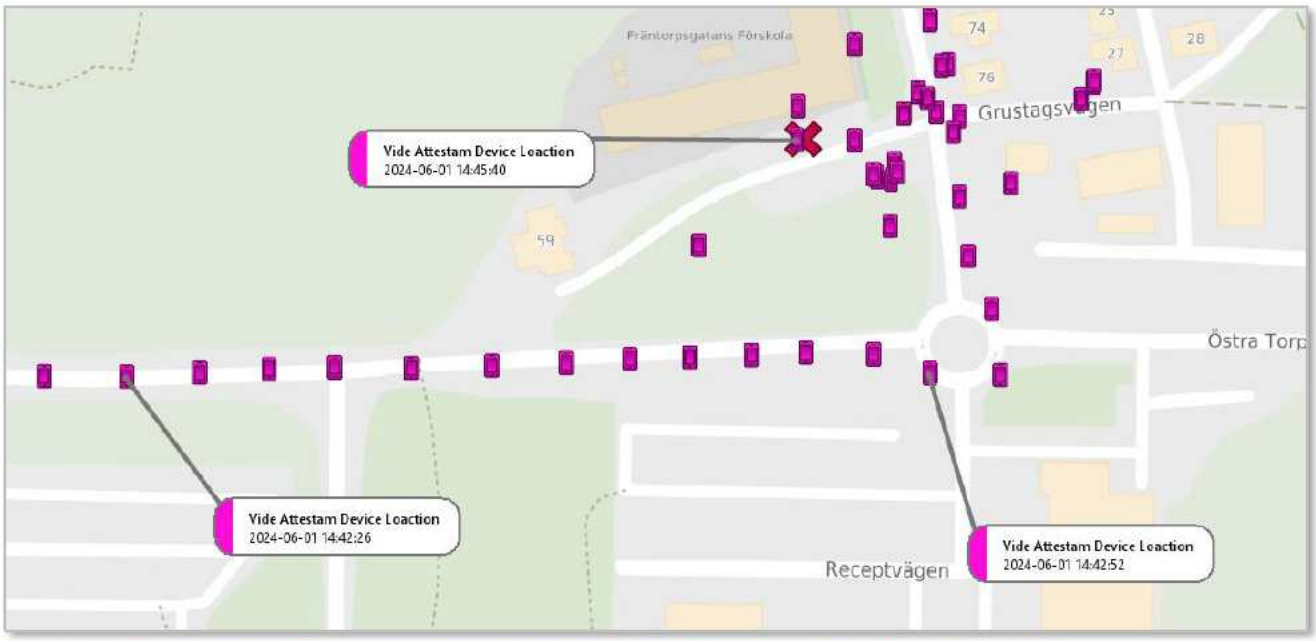


Kartbild 41: Device location på Vide Atterstams telefon, i samband med köpet av Google Pixel 8a (telefon)

[142] Vide Atterstam Device location (2024–5000-BG88749-1).

Vide Atterstam anländer i ORG866, i samband med det tar säljaren en bild på bilen (dvs ORG866), se bilden nedan.[143]

Bild 17: Bild tagen av Gustav Andersson, som säljer telefonen till Vide Atterstam.

Klockan 14:44 skickas en Swishbetalning från Vide Atterstam, till Gustav Andersson, på 4 200 kronor.[144]

[143] Förhör Gustav Andersson (och bilagorna)

[144] Finansiellt PM Vide Atterstam – inkomna svar – Swish-transaction (FILIP); Förhör Gustav Andersson (och bilagorna)

Den telefon som Vide Atterstam köper av Gustav Andersson har IMEI 35034957852744 och är av modell Google Pixel 8a (grön).[145] Det är den telefon som togs i beslag från Vide Atterstam i samband med att han greps den 6 juni 2024[146]. Max Vinterflod (misstänkt i branden), köper ett E-SIM-kort från HolaFly (den 2 juni 2024) som sedan används i en mobiltelefon med IMEI 35034957852745, detta är en Google Pixel 8a. Dessa två IMEI-nummer har endast en siffra skillnad (den sista, 14:e siffran, samt kontrollsiffran 15:e siffran). Se de båda IMEI nedan:

- 35034957852744 (Telefonen som Vide Atterstam köper den 1 juni 2024)
- 35034957852745 (Telefon som brukat det E-SIM som Max Vinterflod köper den 2 juni 2024)

Dessa två IMEI-nummer är identiska, bortsett från den 14:e siffran (sista siffran ovan). Bilden nedan är en förklaring hur ett IMEI-nummer är uppbyggt[147].

**7.2 IMEI-nummer**

IMEI står för International Mobile Equipment Identity och är en unik identifiering för exempelvis mobiltelefoner, surfplattor och smarta klockor. IMEI-numret består av 15 siffror som innehåller information om mobiltelefonens ursprung, modell och serienummer. De åtta första siffrorna kallas för TAC [Type Approval Code] och identifierar mobiltelefonens fabrikat och modell - exempelvis tillverkare Apple och modell iPhone 11. IMEI-numret tillhör själva enheten och inte abonnemanget och fungerar som nummerplåtar för bilar. Nästa sex siffror identifierar den enskilda enheten och den sista siffran är en kontrollsiffra. IMEI-numret finns oftast utskrivet någonstans på den fysiska telefonen. Den sista siffran är en kontrollsiffra och förekomst kan variera på telefonlistor.

Bild 18: Förklaring om hur ett IMEI är uppbyggt.

De flesta mobiltelefoner har två olika IMEI-nummer, exempelvis ett för det fysiska SIM-kortet, och ett för eventuell E-SIM. Den telefon som togs i beslag, är troligtvis samma telefon som har brukat det E-SIM som Max Vinterflod köper, se kopplingen i figuren nedan.

---

[145] Förhör Gustav Andersson (bilagorna)

[146] 2024–5000-BG70061-1; 2024–5000-BG70061-1 Extraktion Silver, John

[147] 220216 TerminologiHistoriskTrafikdata 2022 v.1

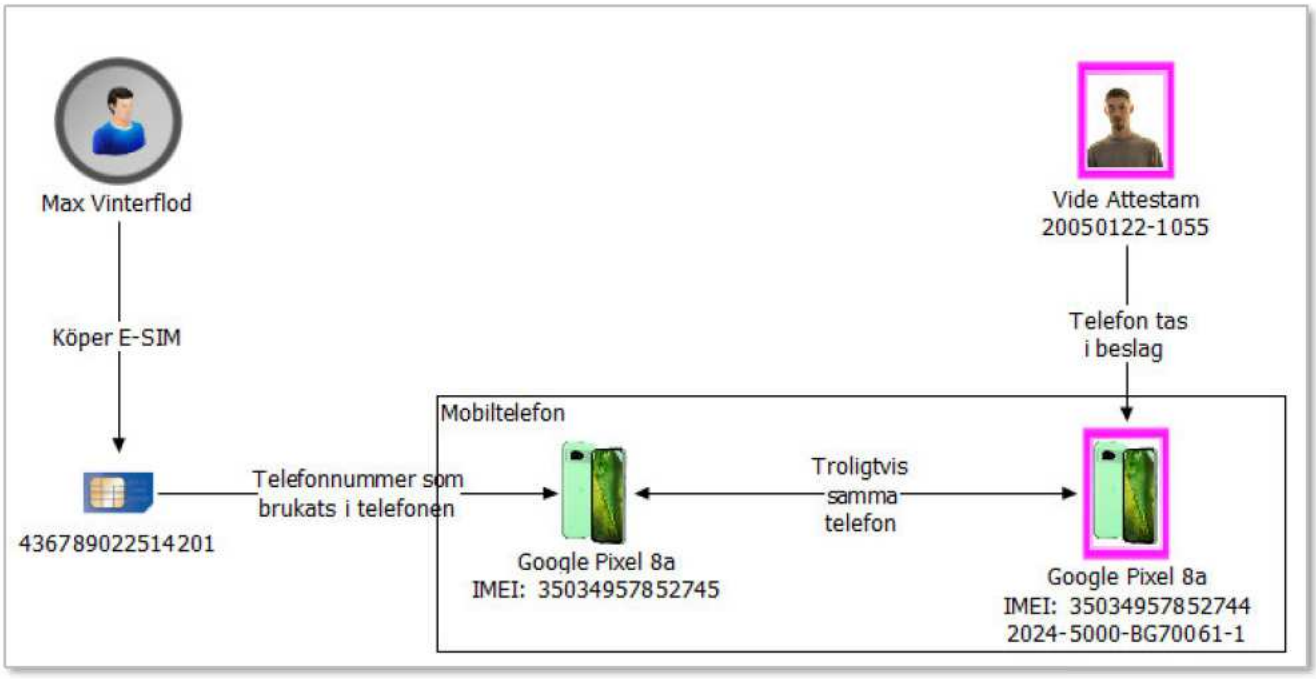
Max Vinterflod
Köper E-SIM
436789022514201
Telefonnummer som brukats i telefonen
Mobiltelefon
Google Pixel 8a
IMEI: 35034957852745
Troligtvis samma telefon
Vide Attestam
20050122-1055
Telefon tas i beslag
Google Pixel 8a
IMEI: 35034957852744
2024-5000-BG70061-1

Figur 1:

### 5.1.10 2024-06-01 till 2024-06-04 – RHB126 parkerad på Lillekärr Södra

I utredningen finns det flera uppgifter om att brottsbilen (RHB126) har varit parkerad på olika ställen kring Lillekärr Södra och Böneredsgatan, dagarna innan mordet. Nedan är en sammanställning av dessa tidpunkter och platser (dessa finns markerade på kartbilden nedan):

- 2024-06-03, omkring klockan 03:00 – 03:15, vittne ser en liknande bil (grå/silvrig Volvo V70) stå parkerad vid Böneredsgatan (nr 1 på kartbilden nedan).[148]
- 2024-06-03, klockan 19:11, vittne ser bilen (RHB126) stå parkerad på Lillekärr Södra 3 (nr 2 på kartbilden nedan), dagen efter (2024-06-04) står den på parkeringsplats nummer 15 på Lillekärr Södra (nummer 3 på kartbilden nedan). Vittne tar i samband med detta (2024-06-03 kl. 19:11) kort på bilen (se bild på nästa sida). Uppger att den stått där sedan första eller andra juni (2024).[149]
- Vittne ser RHB126 första gången den 2 juni omkring klockan 17:00 (nr 4 på kartbilden nedan), den 3 juni omkring klockan 19:30 stod den fortfarande kvar (nr 5 på kartbilden nedan). [150]
- Vittne fotar RHB126 den 3 juni omkring klockan 19:49, vid Lillekärr Södra (nr 6 på kartbilden nedan). Den 4 juni omkring klockan 15–16-tiden, är den flyttad till en hyrd parkering, men är kvar i området (nr 7 på kartbilden nedan).[151]

Kartbilden nedan visar en sammanställning över var vittnena har sett bilen (RHB126) stå parkerad. Notera att positionerna är ungefärliga, samt även vissa av tidsangivelserna.

[148] Förhör vittne Vanteen Allawerdi 2024-06-06; Förhör Vittne Vanteen Allawerdi 2024-11-05

[149] Förhör annan Rashit Mirzakhanov 2024-06-05; Förhör vittne Rashit Mirzakhanov 2024-06-06

[150] Förhör vittne Bengt Berglöf, 2024-06-06

[151] Förhör vittne Khaled Nezami 2024-06-05

Kartbild 42: Ungefärlig plats och tider då vittnen observerat RBH126 parkerad, tiden innan mordet.

Bild 19: 2024-06-03 klockan 19:11, vittne fotar bilen när den står parkerad på Lillekärr Södra (ungefär i höjd med Lillekärr Södra 3).

Den mörka fläcken på marken, var då precis ny.

### 5.1.11 2024-06-03 Uthyrning av FAH36P och rekognosering i parkeringsgaraget

På förmiddagen den 3 juni 2024 kopplar **Hassan Rabeie_5649** upp i området kring hans bostad i Kungälv. Därefter sker en geografisk förflyttning söderut och klockan 15:10 kopplar han upp mot en basstation i Partille (basstation *T2-Lexby 180°*, se kartbild på nästa sida). I samband med uppkopplingen syns Hassan Rabeie på OKQ8:s övervakningskamera på Gamla Kronvägen 94 i Partille. Klockan 15:07 och 15:08 försöker han göra två kortköp på aktuell butik, men båda dessa nekas (på 1 703 kr)[152]. Därefter lämnar han butiken och kopplar då upp strax väster om platsen, i samband med uppkopplingarna strax väster om OKQ8 sker först flera samtal med First Rent A Car AB följt av samtal med Hassan Rabeies mamma Afrah. Se samtalen i tabellen nedan. A-part är den som initierar kontakten, och B-part är den som tar emot meddelandet/samtalet.

| Tid | A-part | B-part | Kommunikation |
|---|---|---|---|
| 15:27:38 | Hassan Rabeie_5649 | First Rent A Car Aktiebolag | Samtal – 6 min och 4 sek |
| 15:34:37 | Hassan Rabeie_5649 | First Rent A Car Aktiebolag | Samtal – 3 min och 27 sek |
| 15:46:38 | Hassan Rabeie_5649 | Afrah Mamour | Samtalsförsök |
| 15:46:50 | Hassan Rabeie_5649 | Afrah Mamour | Samtal – 3 min och 41 sek |

Tabell 7

Efter samtalet med hans mamma sker återigen uppkoppling mot basstation som ligger i området kring OKQ8 i Partille (basstation *T2-Lexby 180°),* se kartbild nedan.

[152] PM, Uthyrning av FAH36P, OKQ8; Övervakningsfilm granskning OKQ8 Partille 24-06-03

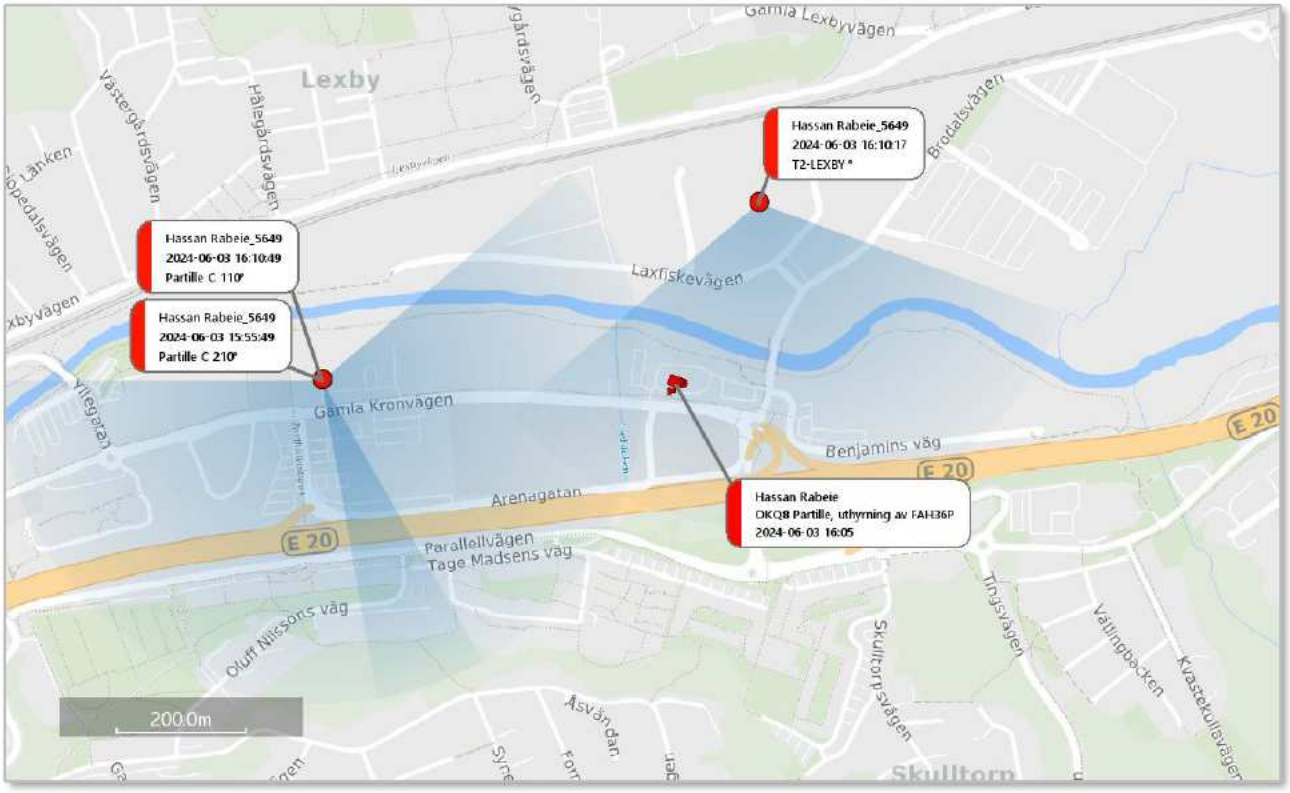


Kartbild 43

I samband med uppkopplingen mot basstation *T2-Lexby*, syns Hassan Rabeie återigen på OKQ8:s övervakningsfilm, inne i butiken[153]. Det sker då en korttransaktion på Hassan Rabeies mammas kontokort (i aktuell butik). Transaktionen gäller hyran på FAH36P (hyrbil), på kontraktet står Hassan Rabeie. Bilden nedan är en stillbild från butikens övervakningsfilm, i samband med betalningen (strax efter klockan 16). Därefter lämnar han butiken och kör iväg med FAH36P.

[153] PM, Uthyrning av FAH36P, OKQ8; Övervakningsfilm - OKQ8 Partille, 240603

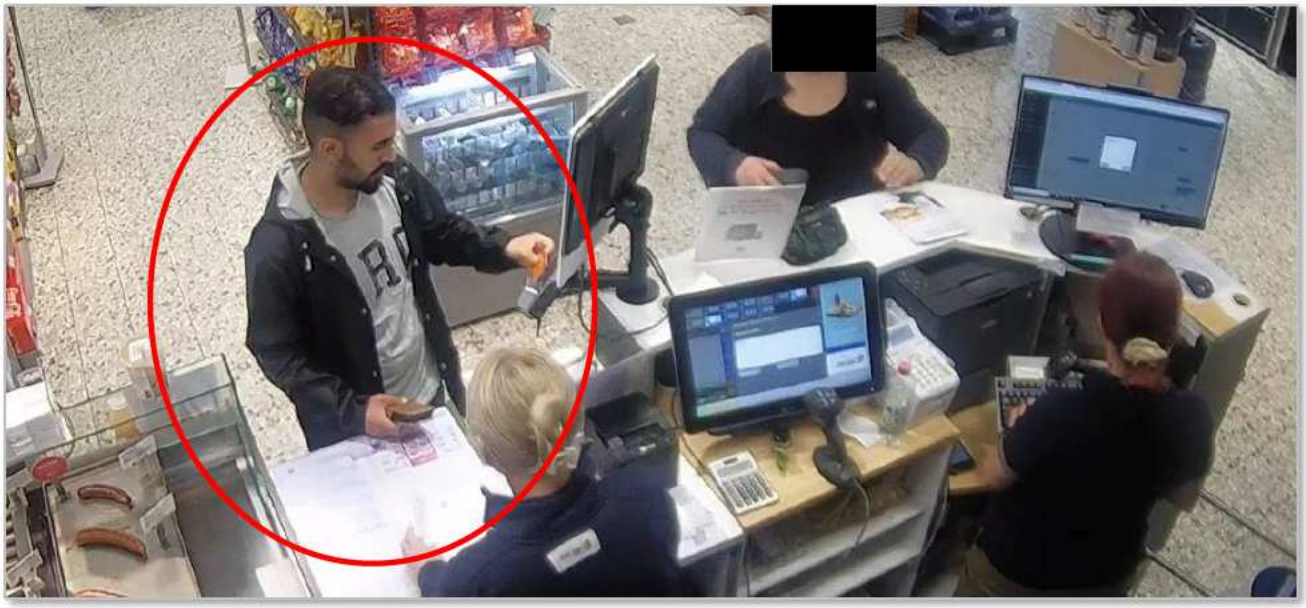

Bild 20: Hassan Rabeie på OKQ8 i Partille, då två kortköp på hans kontokort nekas, 2024-06-03, strax efter klockan 16.

Bilderna nedan är på FAH36P hyreskontrakt, som Hassan Rabeie står på. Hyrperioden är mellan den 3 och 6 juni 2024[154].

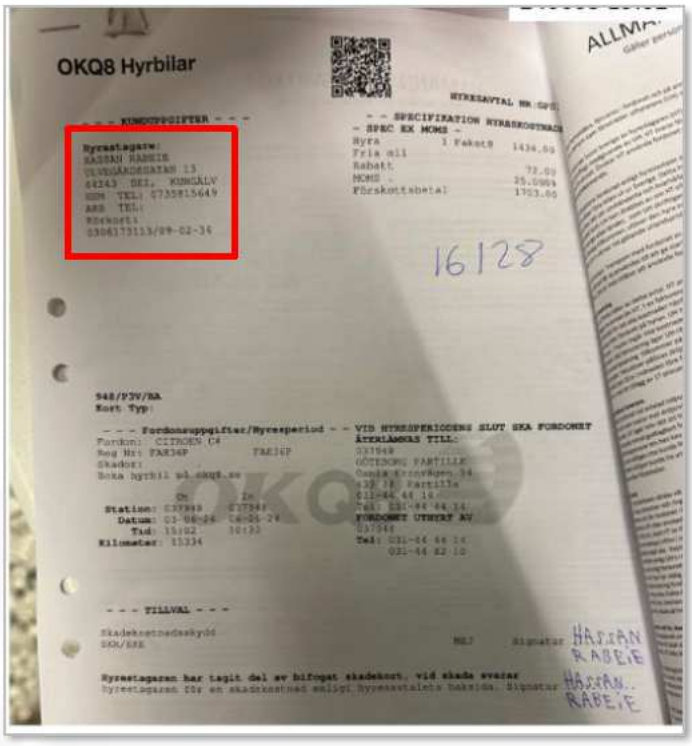


Bild 21: Hyrbilskontraktet gällande FAH36P.

[154] OKQ8 Hyrbil FAH36P kontrakt

En extraktion av den aktuella hyrbilen (FAH36P) är gjord[155], via den har loggar från bilen kunnat säkrats. Dessa loggar innehåller bland annat:[156]

- Enheter som har kopplats ihop med bilen, via exempelvis Bluetooth (telefoner)
- GPS-positioner/GPS-spårning: Tid och plats för var aktuell bil har befunnit sig vid olika tillfällen.
- Rutter: Olika färdvägar/rutter som bilen kör, angett med ett ”start” och ”stopp”, både gällande tid och plats. Gällande dessa rutter är tiden i vissa fall inte exakt, utan har skett genom uppskattning (se PM ”Loggar FAH36P”). Dessa tider och positioner redovisas i denna rapport som ”starttider/startdestination” och ”stopptider/stoppdestination”. ***Notera att tiderna är ungefärliga i dessa fall.*** De tider som redovisas i denna rapport är de tider som framkommit i materialet/bilens loggar. Rutten har vid dessa tillfällen registrerats på en karta, varpå det går att följa hur bilen har kört. I dessa fall där rutterna har registrerat finns inga andra angivna tider än ”start-” och ”stopptid”, men det går att uppskatta tiden utifrån körvägen. Det går dock inte att se om eller hur länge bilen eventuellt har stått still vid olika tillfällen.

I materialet framkommer det att FAH36P startar en rutt klockan 16:15 vid OKQ8 i Partille, och att den avslutas klockan 17:22 vid Munkebäck (i höjd med Circle K)[157]. Via en karta för rutten (tillhandhållen från biltillverkaren i Frankrike) går det att följa färdvägen, och den visar då att bilen kör till Tuve (parkeringen i Norumshöjd). Denna färdväg stämmer också med trängselskattspassagerna för FAH36P, där den klockan 16:21 passerar passagen vid Brunnsbomotet. Dessa uppkopplingar stämmer också i hur **Hassan Rabeie_5649** kopplar upp, se kartbild nedan. Klockan 16:20 sker det ett samtal mellan **Hassan Rabeie_5649** och Hussein Rabeie (Hassans bror), vilket varar i 49 sek. Den röda kartnålen i vänstra övre hörnet (på kartbilden nedan) är den position som bilen (FAH36P) åker till, innan bilen vänder och kör vidare igen. De röda små prickarna illustrerar den väg (rutt) som FAH36P (Hassan Rabeies hyrbil) tagit. De svarta pilarna visar riktningen bilen kör.

---

[155] Fordonsundersökning FAH36P - Extraktion

[156] Loggar FAH36P

[157] Loggar FAH36P; PM FAH36P Hardingz, Henrik 2024-06-12

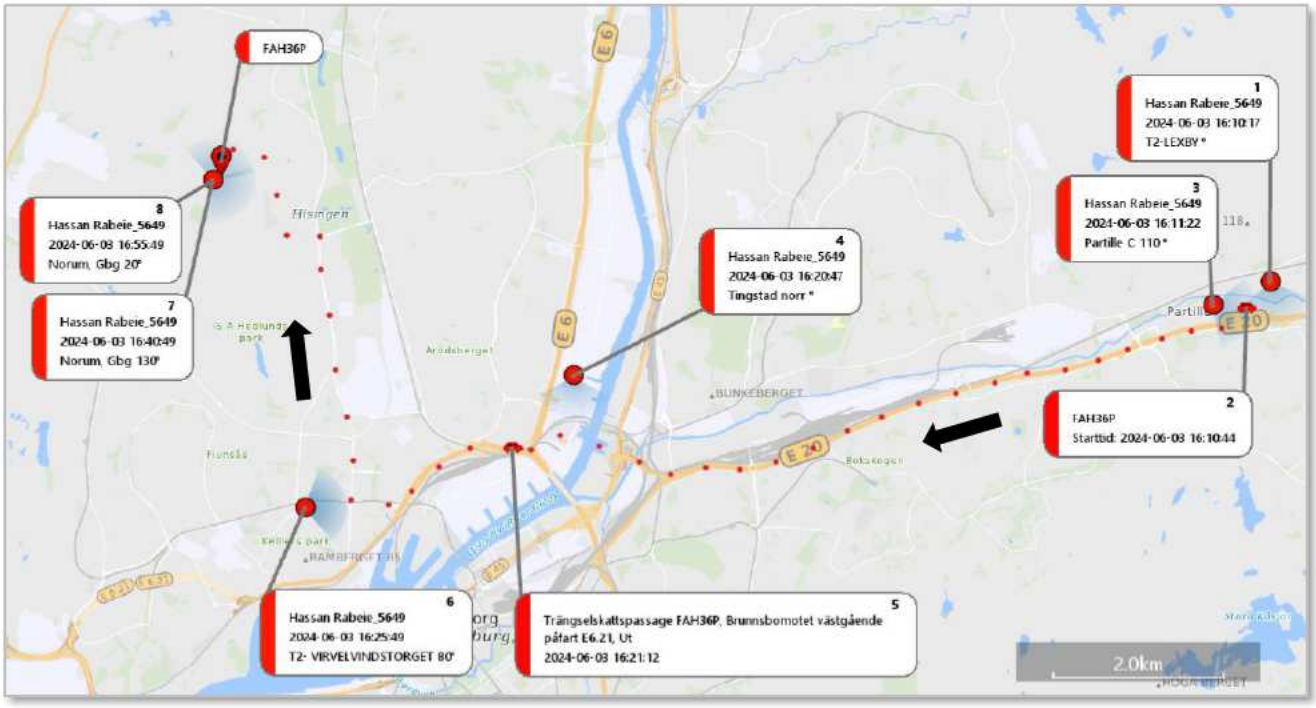


Kartbild 44

Att köra bil mellan adressen i Partille (OKQ8) och Tuve (parkeringen Norumshöjd), tar enligt Google Maps cirka 19 min. Därefter vänder bilen och kör söderut och passerar då en trängselskattspassage (klockan 17:12) vid Brunnsbomotet, och kör sedan vidare till Munkebäck (i höjd med Circle K). Rutten avslutas där klockan 17:22, se kartbild nedan. I samband med detta finns inga uppkopplingar på **Hassan Rabeie_5649**.

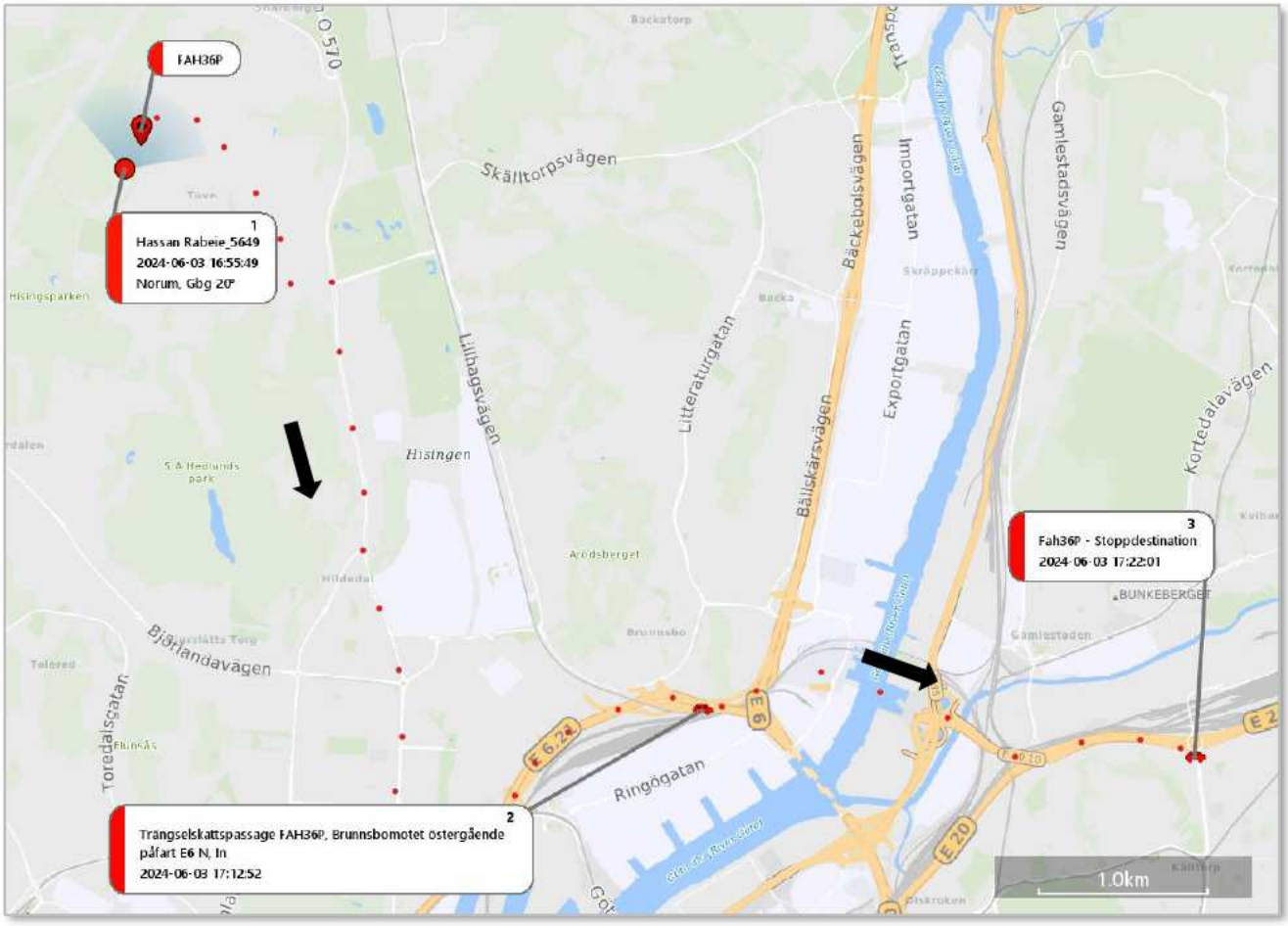


Kartbild 45

Mindre än 30 sek efter att ovan rutt avslutas, påbörjas en ny rutt (vid samma geografiska plats). FAH36P kör sedan via Olskroksmotet och passerar då en trängselskattspassade (Olskroksmotet påfart E6, In), och vidare på E45 till Angered. När bilen kör ut på E45 passerar den ytterligare en trängselskattspassage (E45 Marieholmsleden, Ut)[158]. Rutten avslutas klockan 17:42 vid Angereds torg. I samband med att rutten avslutas kopplar **Hassan Rabeie_5649** upp i Angered. Därefter sker ett bankomatuttag på Hassan Rabeies kontokort, på en bankomat på Angereds Torg. De två kartbilderna nedan visar ruttens ”starttid” och ”stopptid” (samt plats), trängselskattspassagerna, uppkopplingarna på **Hassan Rabeie_5649** samt bankomatuttaget på Hassan Rabeies kontokort.

[158] Loggar FAH36P; PM Övervakningsfilm Angered C/bankomat 240603, Hassan; PM FAH36P Hardingz, Henrik 2024-06-12

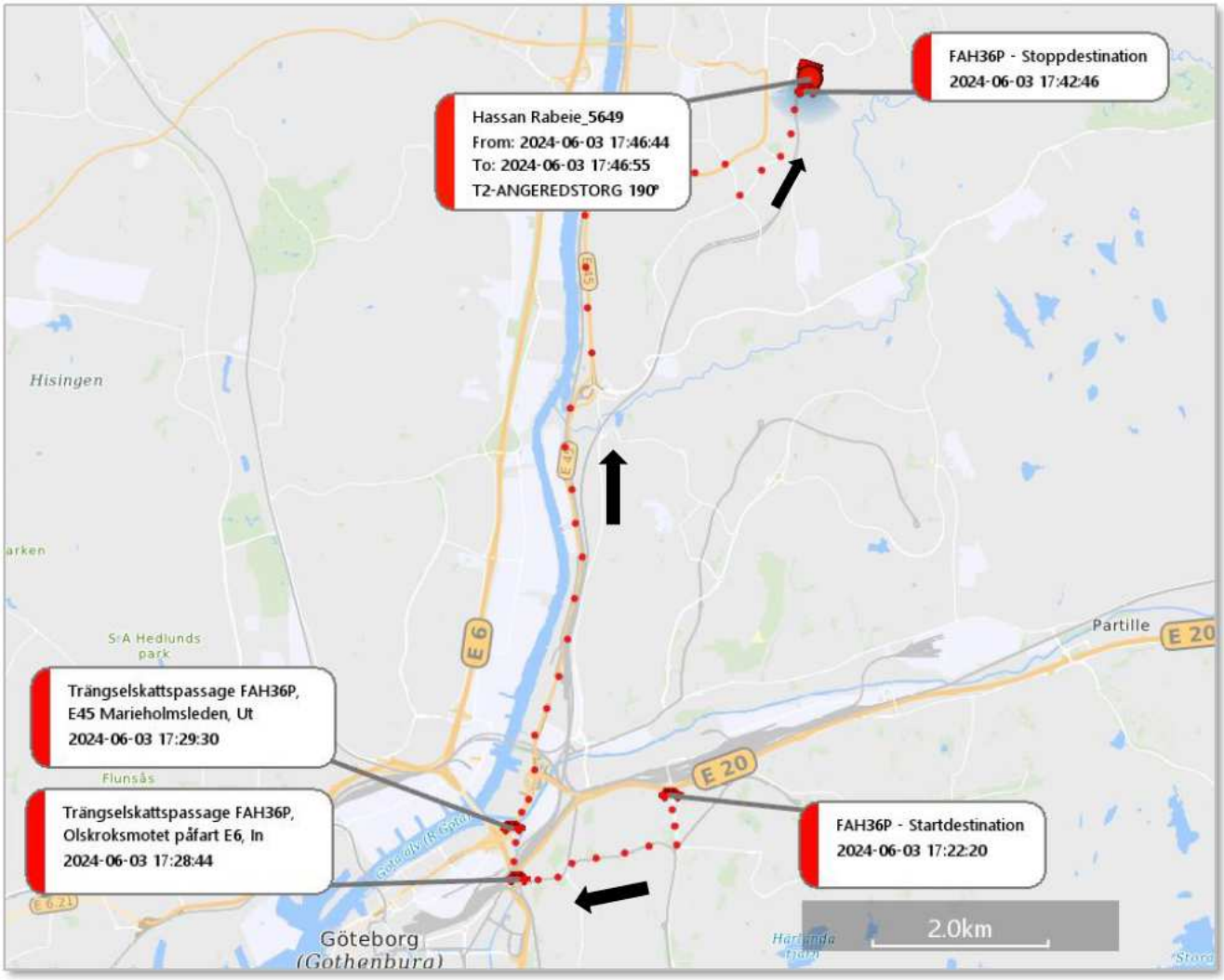
FAH36P - Stoppdestination
2024-06-03 17:42:46
Hassan Rabeie_5649
From: 2024-06-03 17:46:44
To: 2024-06-03 17:46:55
T2-ANGEREDSTORG 190°
Hisingen
E 6
E 20
Partille
Trängselskattspassage FAH36P,
E45 Marieholmsleden, Ut
2024-06-03 17:29:30
Flunsås
Trängselskattspassage FAH36P,
Olskroksmotet påfart E6, In
2024-06-03 17:28:44
FAH36P - Startdestination
2024-06-03 17:22:20
2.0km
Göteborg
(Gothenburg)

Kartbild 46

HEMLIG

Polisen

| Dokument | Diarienr | Sida |
|---|---|---|
| RAPPORT | 5000-K683664-24 | 125 (291) |

| Upprättad av | Datum | Version |
|---|---|---|
| A. Larsson | 2025-04-28 | 01.00 |

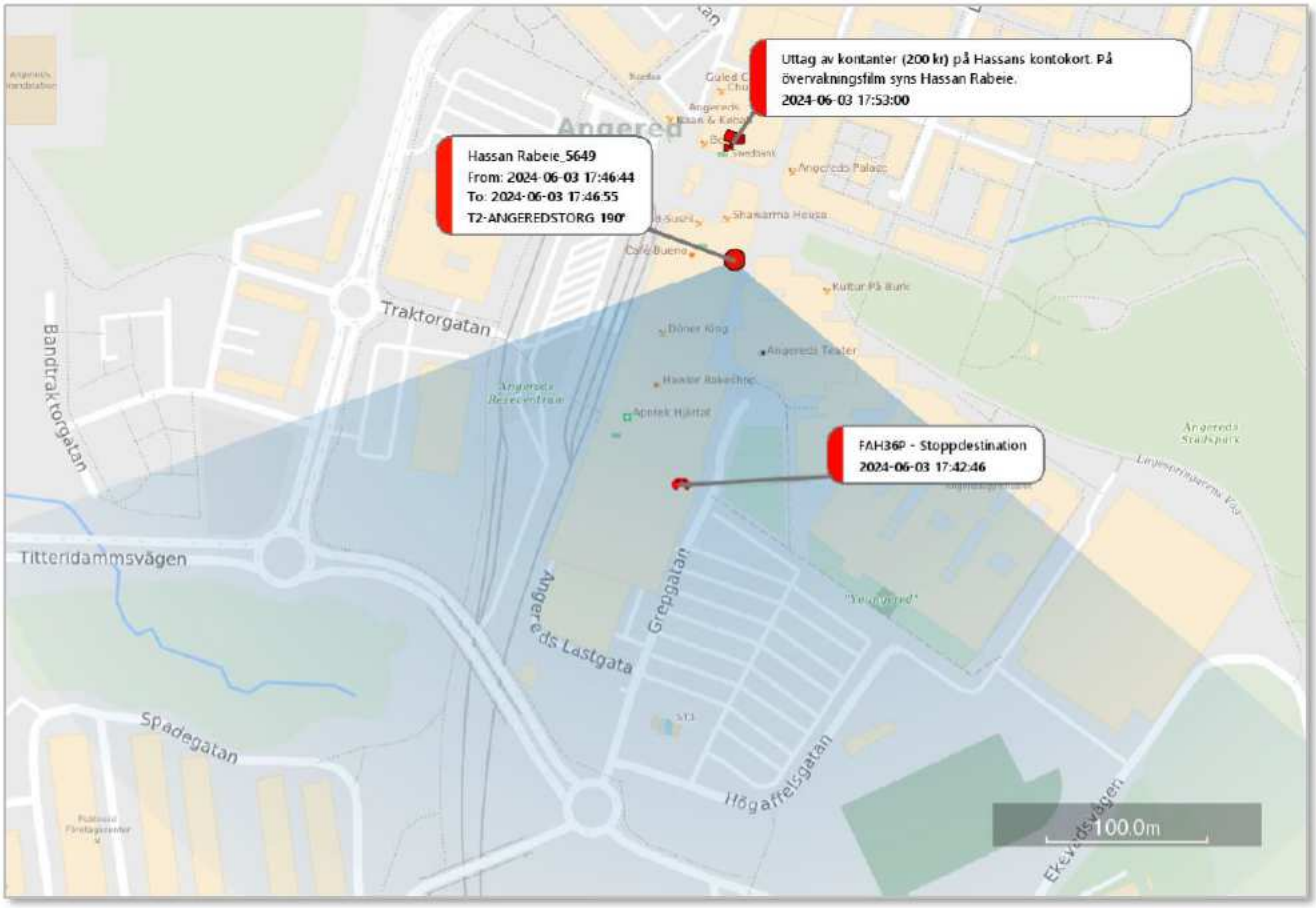


Kartbild 47

Bilden nedan är en stillbild från när Hassan Rabeie (röd ring) går in på Angereds Torg, för att därefter ta ut pengar på sitt kontokort. [159]

Bild 22: Hassan Rabeien inne på Angereds Torg, innan han tar ut pengar på sitt kontokort.

Klockan 17:58 startas återigen en ny rutt på FAH36P, med start Angereds Torg och kör sedan västerut på Gårdstensliden och över Angeredsbron (se färdvägen på kartbilden nedan), vidare till ST1 Kärramotet[160]. Klockan 18:16 sker en korttransaktion på Hassan Rabeies mammas kontokort, på ST1 Kärramotet. På övervakningsfilm syns Hassan Rabeie anlända i FAH36P, ingen annan person syns vid den aktuella bilen. Kartbilden nedan visar rutten från Angereds Torg till ST1 Kärramotet. Vid detta tillfälle registrerar ingen ”stopptid” på FAH36P, även om det via övervakningsfilm framkommer att bilen står stilla och stängs av (enligt loggarna avslutas rutten först klockan 19:56 runt Munkebäck). De ena svarta pilen på kartbilden nedan visar att bilen (FAH36P) gör en U-sväng och kör tillbaka en kort bit, innan den svänger höger ner på Ellesbovägen. På kartbilden nedan ligger ST1 Kärramotet där FAH36P har 137 ”Events”.

---

[159] PM Övervakningsfilm Angered C/bankomat 240603, Hassan; Loggar FAH36P

[160] Loggar FAH36P

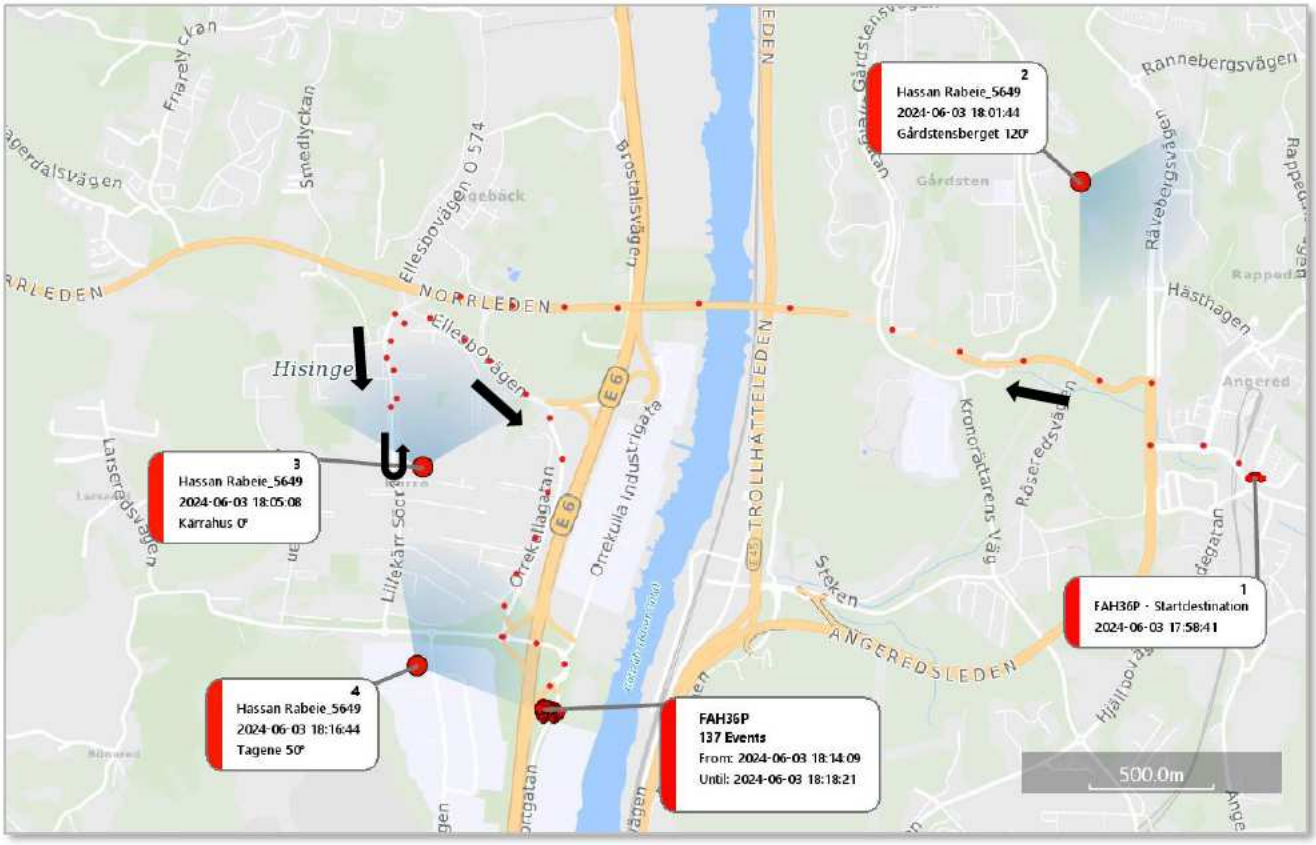


Kartbild 48

På övervakningsfilm på ST1 Kärramotet syns Hassan Rabeie anlända i FAH36P och ställer den vid en av pumparna. Han går sedan in i butiken (med en telefon i handen) och kommer sedan ut med en vit plastdunk (den hade han inte när han gick in). Han ställer den vita plastdunken på marken och sätter sig i bilen, han vänder bilen (180°) och går sedan ut igen. Han öppnar bilens tanklucka (men tankar ingenting där), och tar den vita plastdunken och fyller den med bensin (fyller den till 1/4 ungefär). Han ställer sedan den vita plastdunken i bagageutrymmet på FAH36P och stänger tankluckan. I samband med detta sker en korttransaktion på hans mammas kontokort på den aktuella bensinstationen. Ingen annan än Hassan Rabeie syns vid FAH36P vid det aktuella tillfället.[161]

[161] PM Övervakningsfilm St1 Kärramotet 3/6, Hassan & Vide; Loggar FAH36P

Bilden nedan är en stillbild från den aktuella övervakningsfilmen. Hassan Rabeie är markerad med röd ring, när han står bredvid FAH36P och håller i den vita plastdunken.

Bild 23

Hassan Rabeies befinner sig vid ST1 Kärramotet i ungefär 7,5 minuter, korttransaktionen (på mammans kontokort) görs klockan 18:16:48, på 172,19 SEK.[162] I samband med att ovan kopplar **Hassan Rabeie_5649** upp i området, se kartbild nedan.

[162] PM Övervakningsfilm St1 Kärramotet 3/6, Hassan & Vide

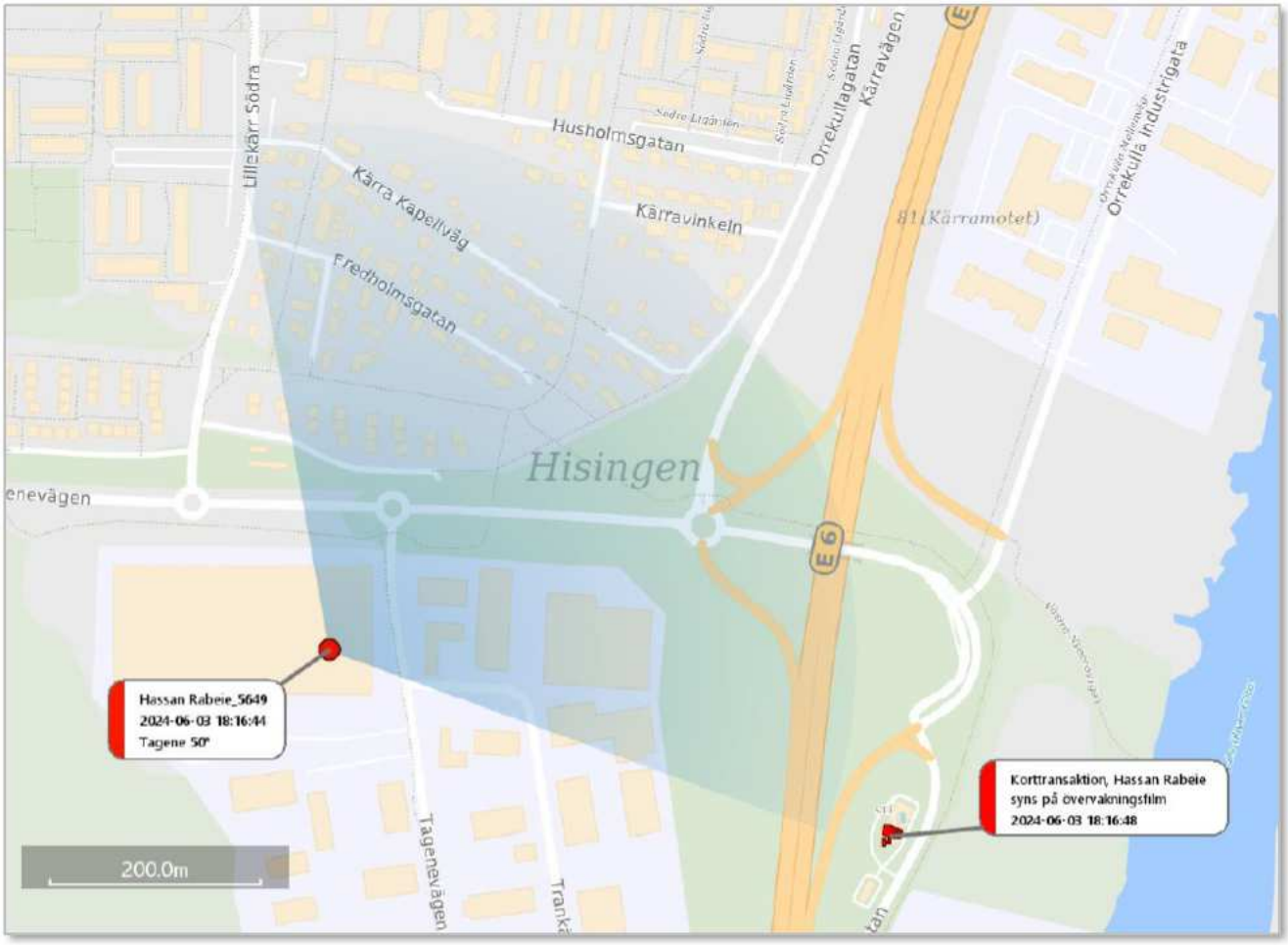
Lillekärr Södra
Husholmsgatan
Kärra Kapellväg
Kärravinkeln
Fredholmsgatan
Orrekullagatan
Kärravägen
Orrekulla Industrigata
81 (Kärramotet)
Hisingen
E6
Hassan Rabeie_5649
2024-06-03 18:16:44
Tagene 50'
Korttransaktion, Hassan Rabeie
syns på övervakningsfilm
2024-06-03 18:16:48
200.0m
Tagenevägen

Kartbild 49

Några minuter efter att Hassan Rabeie har lämnat ST1 Kärramotet syns Vide Atterstam anlända i ORG866, till ST1 Kärramotet (dvs samma bensinstation). Med sig i bilen har han en vit plastdunk (inte samma vita plastdunk som Hassan Rabeie) som han sedan fyller med bensin (han fyller den tillsynes full). Den vita plastdunken ställer han sedan i ORG866 (vänster bak), undertiden han pratar i telefon[163] I samband med tankningen sker en korttransaktion (klockan 18:28:20) på Vide Atterstams kontokort på den aktuella bensinstationen, på 196,82 SEK (Revolut-kortet). Därefter lämnar Vide Atterstam med ORG866. Ingen annan person syns i eller runtomkring ORG866, se stillbild från övervakningsfilmen nedan.

Bild 24: 2024-06-03 Vide Atterstam när han håller i den vita plastdunken.

Tidigare under dagen har Vide Atterstam befunnit sig hemma, han lämnar adressen på Wingårdsgatan 12A klockan 16:37.[164] I samband med det så har Vide Atterstam_0451 uppkopplingar i samma område (basstation *Birkagatan 41B, Goteborg 70°).* Därefter sker en geografisk förflyttning av Vide

[163] PM Övervakningsfilm St1 Kärramotet 3/6, Hassan & Vide

[164] PM Övervakningsfilm Wingårdsgatan 3/6; Vide Atterstam Device location (2024–5000-BG88749-1).

Atterstam_0451 till Floda (cirka 2,5 mil öst om Göteborg). I samband med kortköpet som nämns ovan, återfinns inga uppkopplingar mot basstation på Vide Atterstam_0451, med via telefonens device location finns positioner, se kartbild nedan (vid ST1 Kärramotet).

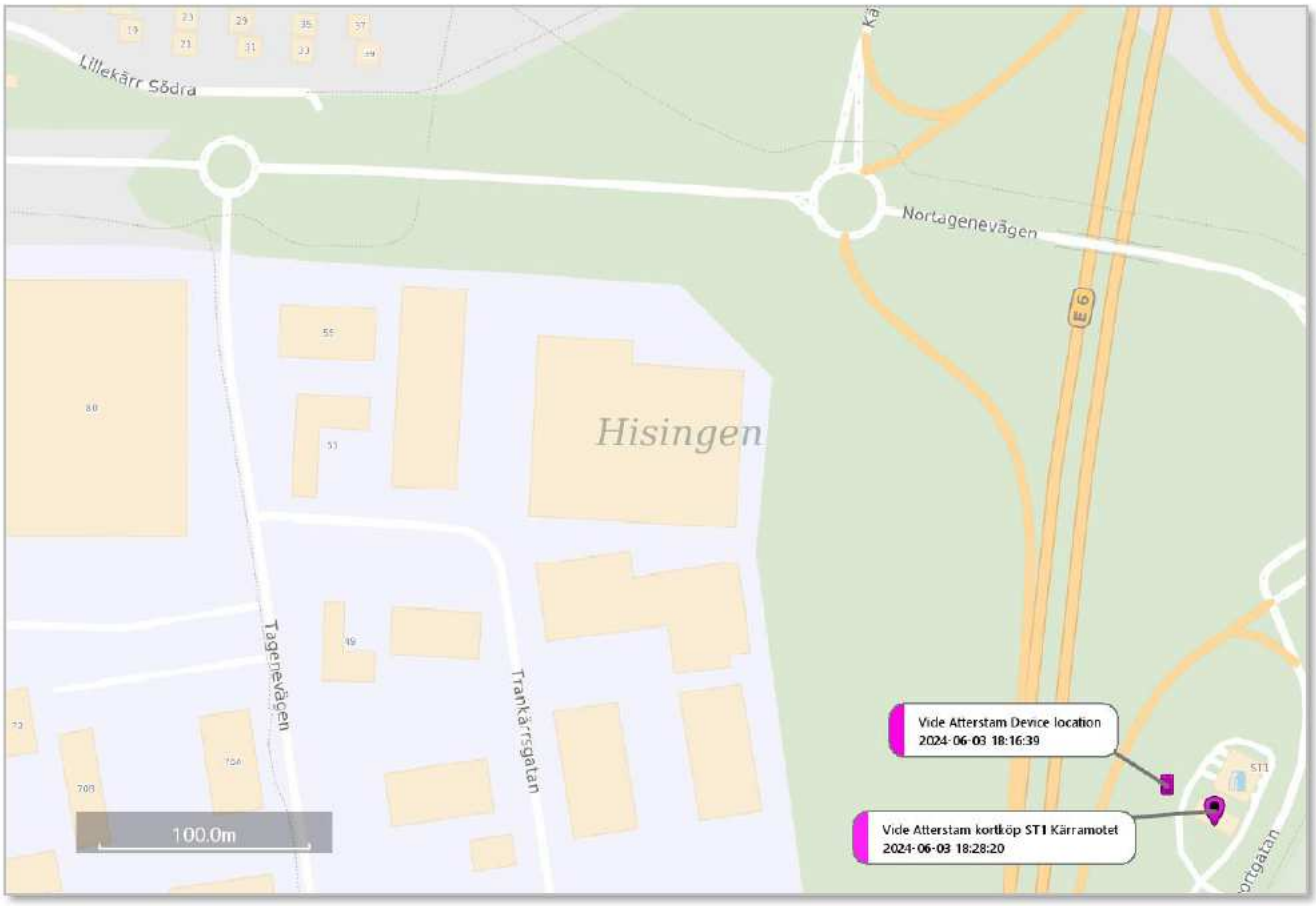


Kartbild 50

Efter att han har lämnat ST1 Kärramotet, har Vide Atterstam flera Device location på hans telefon, då längsmed E6 söderut (först Device location på/kring E6 är klockan 18:35:29).[165] Denna Device location är strax utanför bild (söderut), från kartbilden ovan. På denna Device location är ”exaktheten” på positionen 51 m (dvs +/- 51 meter).

[165] Vide Atterstam Device location (2024–5000-BG88749-1).

Direkt efter att Hassan Rabeie och FAH36P lämnat ST1 Kärramotet fortsätter han till Lillekärr Södra, se kartbild nedan[166].

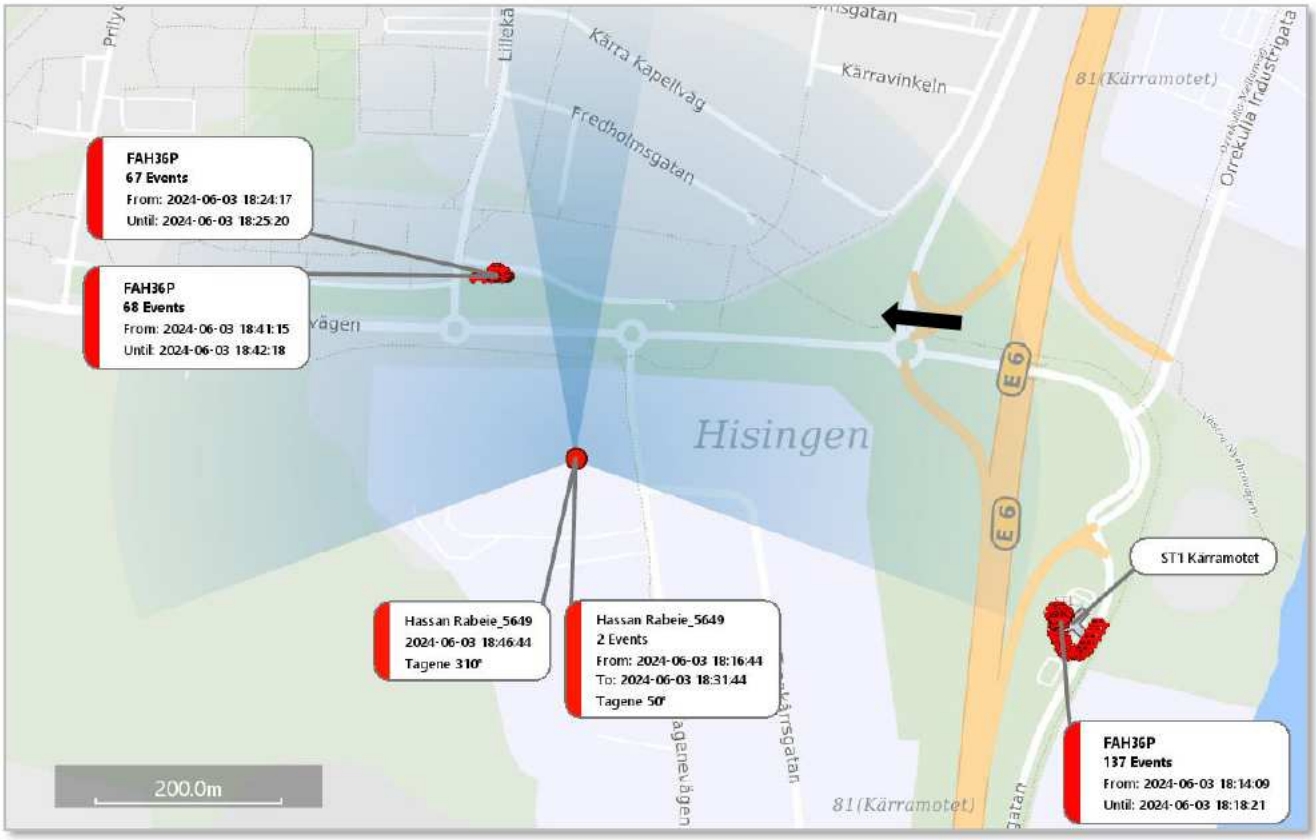


Kartbild 51

[166] Loggar FAH36P

Som har nämnts tidigare i denna rapport så har brottsbilen (RHB126) stått parkerad vid Lillekärr Södra, mellan den 3 och 4 juni. Klockan 19:11 (3 juni) tar ett vittne en bild på RHB126 när den står parkerad på Lillekärr Södra, på samma plats där FAH36P precis har varit på (kartbilden ovan). På bilden syns en mörkare fläck, fläcken startar i höjd med RHB126 tanklucka. Se bilden nedan (bilden togs klockan 19:11, 2024-06-03)[167].

Bild 25

Klockan 18:50 sker ett samtal från **Hassan Rabeie_5649** till hans mamma Afrah, samtalet varar i 45 sekunder. Därefter sker en geografisk förflyttning av **Hassan Rabeie_5649** och kopplar därefter upp kring Gibraltargatan/Chalmers. I samband med denna uppkoppling positionerar sig hyrbilen FAH36P på parkeringen vid Gibraltargatan,[168] se kartbild nedan.

[167] Förhör annan Rashit Mirzakhanov 2024-06-05 (bilagan)

[168] Loggar FAH36P

Polisen

HEMLIG

| Dokument | Diarienr | Sida |
|---|---|---|
| RAPPORT | 5000-K683664-24 | 134 (291) |

| Upprättad av | Datum | Version |
|---|---|---|
| A. Larsson | 2025-04-28 | 01.00 |

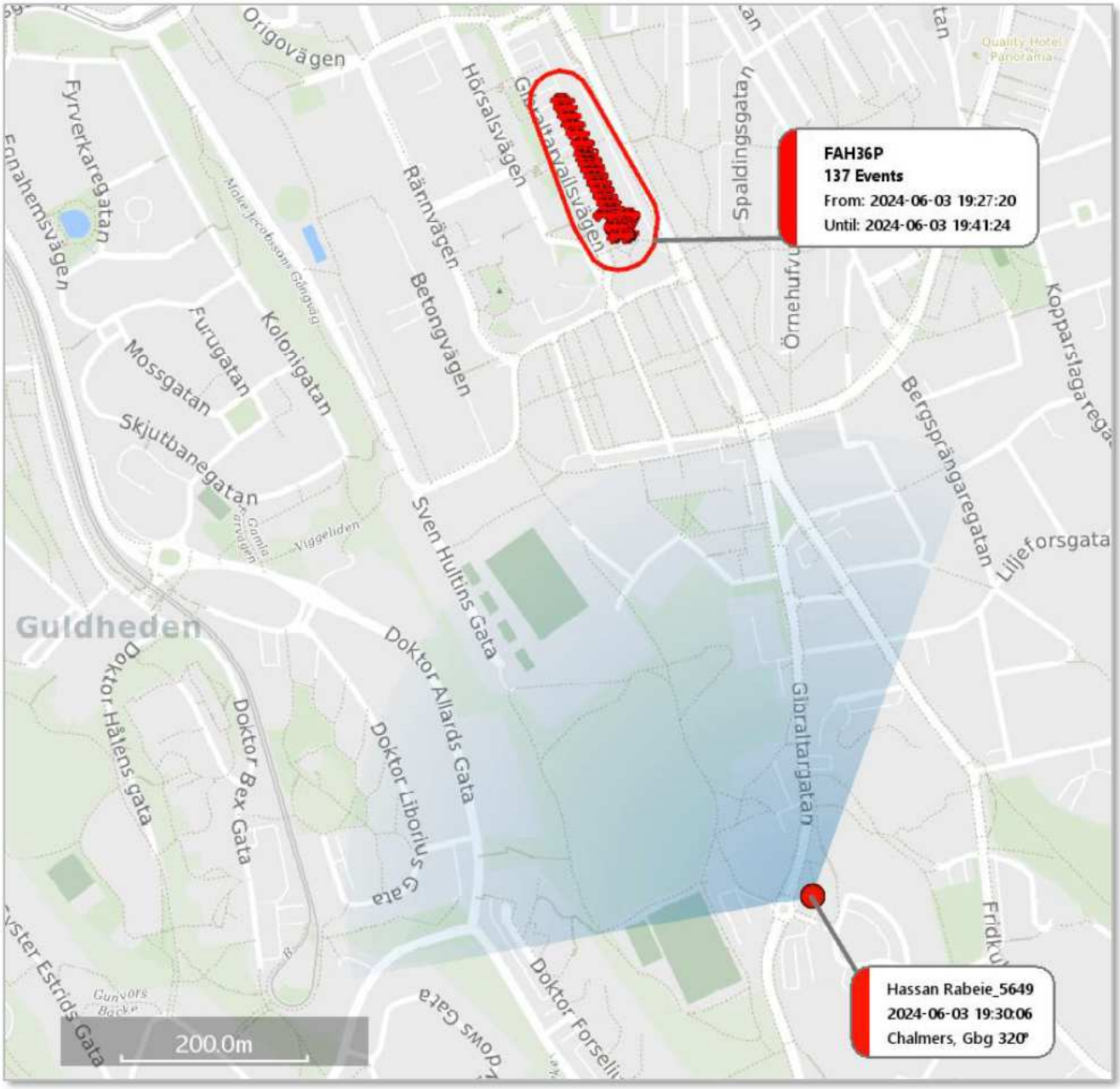


Kartbild 52

Strax efter detta sker det återigen ett samtal mellan **Hassan Rabeie_5649** och hans mamma Afrah (klockan 20:00), samtalet varar i över 2 minuter. Se samtalen i tabellen nedan. A-part är den som initierar kontakten, och B-part är den som tar emot meddelandet/samtalet.

| Tid | A-part | B-part | Kommunikation |
|---|---|---|---|
| 18:50:31 | Hassan Rabeie_5649 | Afrah Mamour | Samtal – 45 sek |
| 20:00:03 | Hassan Rabeie_5649 | Afrah Mamour | Samtal – 2 min och 5 sek |

Tabell 8

Efter att FAH36P han lämnat parkeringen på Gibraltargatan avslutas rutten sedan vid Munkebäck, klockan 19:56. I samband med detta kopplar **Hassan Rabeie_5649** upp längsmed aktuell rutt (rutten är markerad med röda små prickar på kartbilden nedan)[169]. Som framkommer i tabellen ovan sker det samtal med Hassan Rabeies mamma vid detta tillfälle.

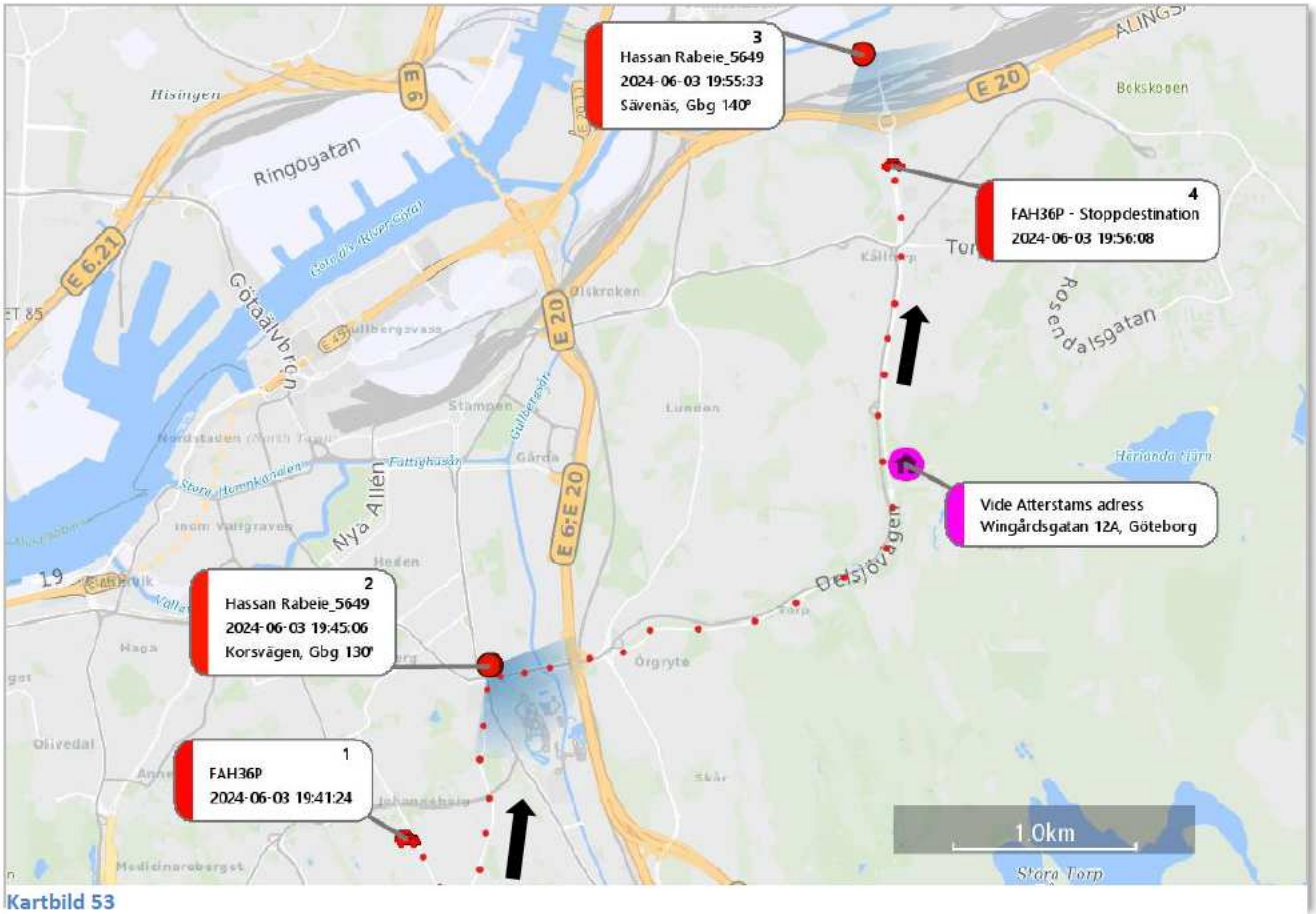


Kartbild 53

[169] Loggar FAH36P

Klockan 19:57 lämnar Vide Atterstam sin port på Wingårdsgatan 12A, och blir då upphämtad i en silvrig Skoda (rosa ring), han sätter sig höger fram (se bild nedan).[170]

Bild 26

Därefter går det att följa Vide Atterstam via telefonens Device location (markerade med rosa ikoner på kartbilden nedan), att han tar sig till parkeringen i Tuve (Norumshöjd)[171]. Samtidigt startas en ny rutt på FAH36P (klockan 19:56) och kör då åt samma håll som Vide Atterstam. I samband med det kopplar även **Hassan Rabeie_5649** upp i Tuve, se uppkopplingarna och färdvägen (rutten) på kartbilden nedan. Gällande FAH36P går det endast att följa delar av rutten, denna är markerad med röda prickar på kartbilden nedan.[172]

[170] Övervakningsfilm Wingårdsgatan 3/6

[171] Vide Atterstam Device location (2024–5000-BG88749-1)

[172] Loggar FAH36P

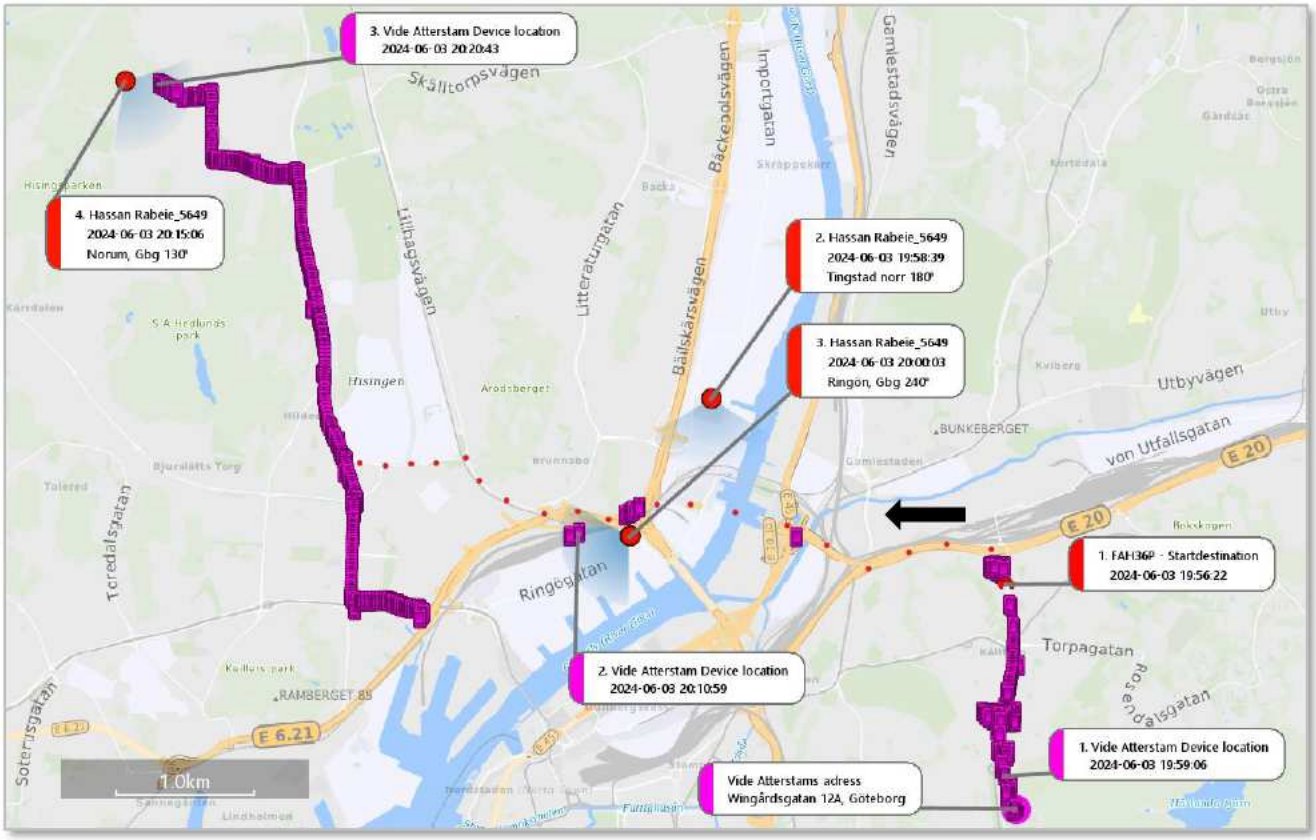


Kartbild 54

Därefter rör sig Vide Atterstam mot sin bostad igen, och klockan 21:22 syns en bil liknande ORG866 utanför Wingårdsgatan. I samband med att bilen passerar Wingårdsgatan 12A, har Vide Atterstam en Device location där[173]. Vidare har Vide Atterstam Device location på Hisingen för att strax efter 22-tiden synas i kamerorna vid Wingårdsgatan 12A. Där syns han inte lämna och Vide Atterstam_0451 kopplar resten av kvällen upp kring samma område (sin bostad) [174].

[173] Vide Atterstam Device location (2024–5000-BG88749-1)

[174] Övervakningsfilm Wingårdsgatan 3/6

Efter att **Hassan Rabeie_5649** haft uppkopplingar i Tuve sker en geografisk förflyttning söderut och kopplar därefter upp kring Gibraltargatan/Chalmers. I samband med denna uppkoppling avslutas rutten på FAH36P, på parkeringen vid Gibraltargatan. Via loggarna från FAH36P går det att utläsa delar av hur färdvägen (rutten) varit, denna är markerad med små röda prickar på kartbilden nedan (de svarta pilarna visar riktningen på färdvägen)[175].

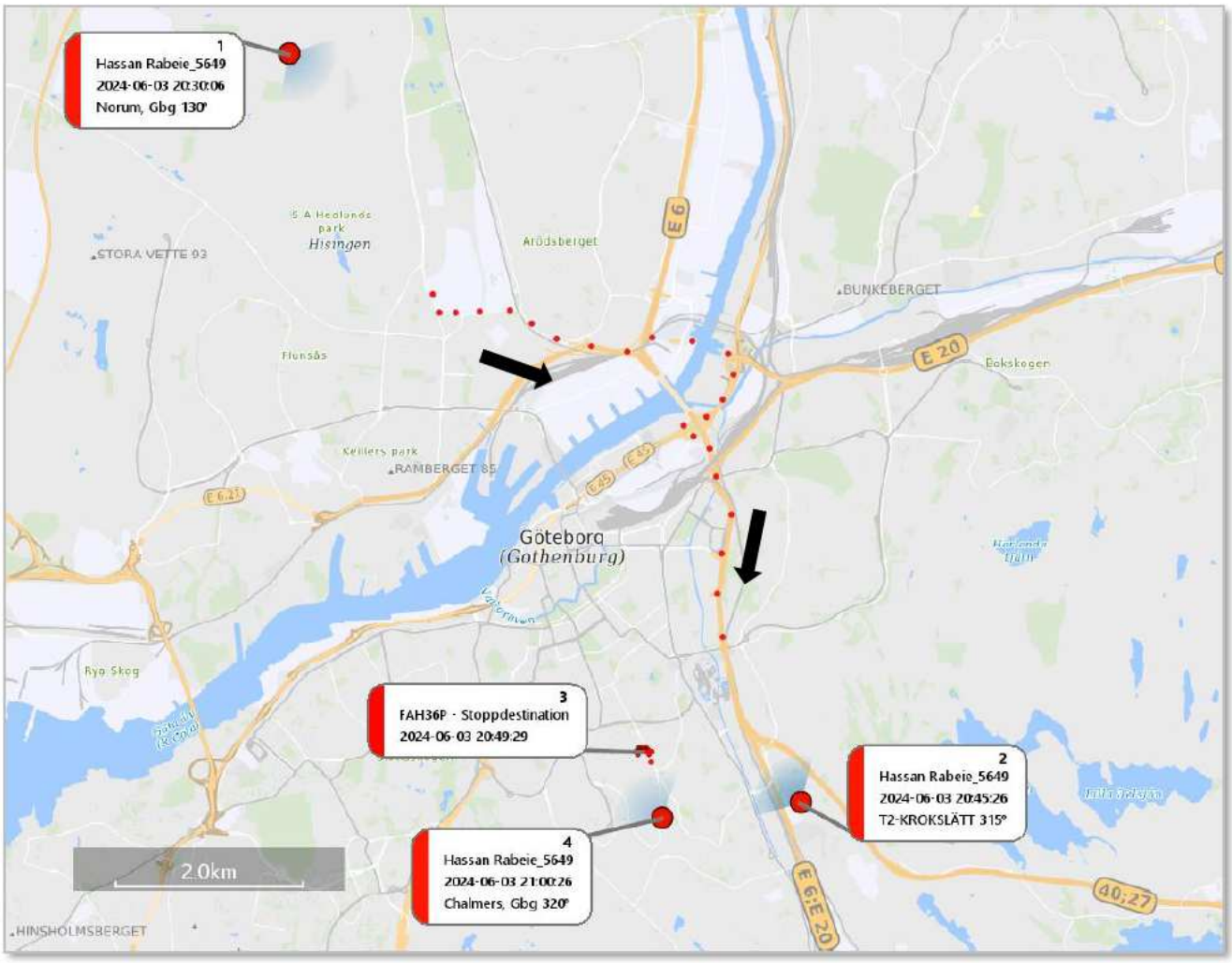


Kartbild 55

[175] Loggar FAH36P

På kvällen den 3 juni 2024 görs flera sökningar på Google Maps på **Fatjam Vardaris telefon** (2024–5000-BG133475-1)[176]. Inga uppgifter via telefonens HÖK har kunnat användas, då inga sådana uppgifter förekommer. En telefon kan dock brukas, även om den inte kopplar upp via telenätet. Via exempelvis publika Wifi-nätverk eller internetdelning med andra telefon, kan en telefon fortfarande brukas. Vid tiden för sökningarna befinner telefonen sig kring Varberg (device location), se sökningarna i tabellen nedan. I kolumnen ”Från” och ”Till” nedan, har koordinater (latitud och longitud) översatts till adresser.

| Tidpunkt | Sökt på | Från | Till |
|---|---|---|---|
| 18:21:53 | ”to Göteborg” | Västkustvägen Varberg | Gustav Adolfs Torg, Göteborg |
| 19:10:25 | ”to Kfc Mölndal” | Streteredsvägen/Vårmedalsvägen, Mölndal | Lunnagårdsgatan 2, Mölndal |
| 19:52:46 | ”to Circle K” | Lunnagårdsgatan 2, Mölndal | Jolengatan 1, Mölndal |
| 20:38:08 | ”to Coop” | Midsommarvägen 5, Mölndal | Vårmedalsvägen, Mölndal |

Tabell 9

I samband med ovan sökningar är Fatjam Vardaris telefon ansluten till ”Linus – iPhone”. Den telefon som Linus Eriksson brukar (**Linus Eriksson_3109**), har enhetsnamn ”Linus – iPhone”. Linus Eriksson är kompis med Fatjam Vardari[177]. Inga uppkopplingar via basstationer förekommer på Fatjam Vardaris telefon, mellan den 30 april och 6 juni 2024. Däremot brukas telefon, via delning från andra nätverk och telefoner. Telefonen används aktiv (flera meddelanden på Snapchat och Facebook Messenger, och sökningar på Google Maps) fram till klockan 21:25 den 3 juni 2024. Klockan 21:25:14 stänger Fatjam Vardari av sin telefon (Power off), och därmed upphör all aktivitet på telefonen. Den sätts inte på igen förrän fler timmar senare (klockan 00:06:12 den 4 juni 2024), mer om detta längre ner i denna rapport[178].

Klockan 21:39:56 påbörjas en taxiresa (Uber) från Nolehultsvägen (Tuve) till Ellesbovägen (Lillekärr Norra), resan är bokad med **Babak Teherani Jam_7297**. Resan avslutas klockan 21:50. Strax innan avfärd sker ett samtal mellan Uber och **Babak Teherani Jam_7297**. I samband med samtalet kopplar

[176] PM, BG74970-1 Mobiltelefon Fatjam Vardari (K737054-24)

[177] PM, BG74970-1 Mobiltelefon Fatjam Vardari (K737054-24); PM, BG143344-1 Mobiltelefon Linus

[178] BG133475-1 Batteriprocent

**Babak Teherani Jam_7297** upp kring Tuve (Nolehultsvägen ligger i Tuve), därefter sker inga uppkopplingar på aktuellt telefonnummer förrän klockan 22:58 (i Tuve).[179]

Klockan 21:39 startas en ny rutt på FAH36P (med start parkeringen Gibraltargatan) och avslutas klockan 22:42:22, på Böneredsgatan (dvs den plats där brottsbilen RHB126 några dagar senare brinner på). [180] Via bilens loggar går det att följa färdvägen (rutten), längsmed E6 och upp till Ellesbovägen (dvs den plats där ovan nämnd taxiresa gått till), för att sedan vända och köra ner E6 och sedan in i parkeringsgaraget på Selma Lagerlöfs Torg 3. Klockan 22:15 kör FAH36P i parkeringsgaraget på Selma Lagerlöfs Torg 3, se kartbild nedan. De röda prickarna är bilens övergripande färdväg, den svarta pilen visar att bilen vänder (U-sväng) för att sedan åka ner till parkeringsgaraget (klockan 22:15). Att köra bil från Gibraltargatan, till Ellesbovägen och sedan ner till parkeringsgaraget på Selma Lagerlöfs Torg 3 tar enligt Google Maps 32 minuter att köra. Detta stämmer med ”starttiden” för avfärden (21:39), och den tid som FAH36P sedan syns i parkeringsgaraget (22:15). I samband med körningen kopplar **Hassan Rabeie_5649** upp längsmed samma rutt, se kartbild nedan.

[179] Sammanfattning Uber _7297

[180] Loggar FAH36P

Polisen

| Dokument | Diarienr | Sida |
|---|---|---|
| RAPPORT | 5000-K683664-24 | 141 (291) |

| Upprättad av | Datum | Version |
|---|---|---|
| A. Larsson | 2025-04-28 | 01.00 |

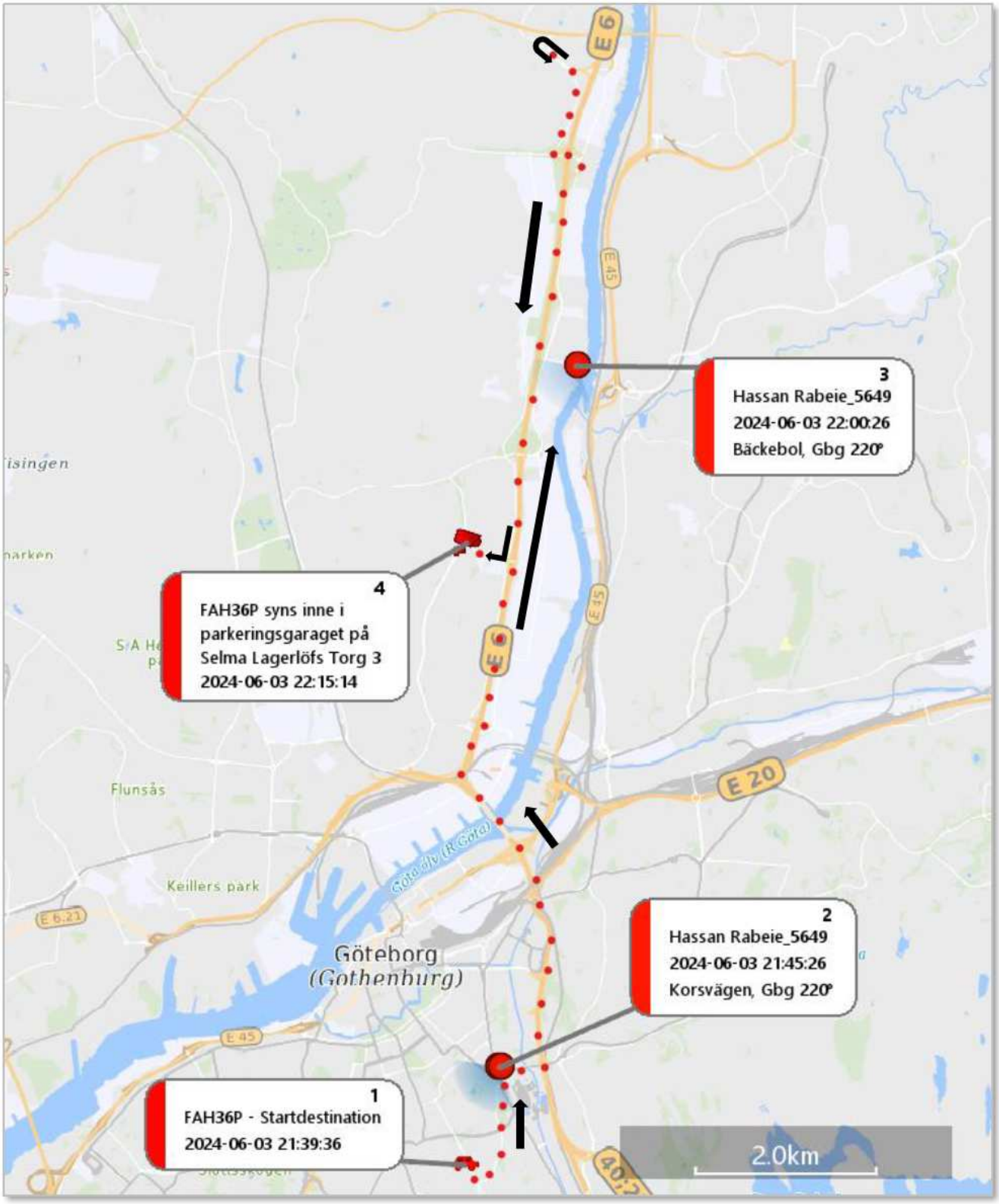


Kartbild 56

FAH36P kör upp på plan 2 i parkeringsgaraget och förbi målsägandes parkerade bil. Den åker därefter runt och sedan ut igen, totalt är bilen inne i parkeringsgaraget i mindre än 2 minuter.[181] Bilden nedan är en stillbild från när bilen (FAH36P) precis kört in i garaget (klockan 22:15). Notera att solskyddet är nedfällt, även om detta är sent på kvällen och det inte är någon sol som kan blända.

Bild 27: FAH36P kör in i parkeringsgaraget på Selma Lagerlöfs Torg 3, 2024-06-03 Klockan 22:15:22, är inne i mindre än 2 minuter.

Därefter är det svårt att följa exakt var bilen (FAH36P) kör, men mindre än 10 minuter senare syns FAH36P återigen i det aktuella parkeringsgaraget (på Selma Lagerlöfs Torg 3). Klockan 22:26:26 kör bilen in i parkeringsgaraget, och kör på exakt samma sätt som tillfället innan, dvs förbi målsägandes bil på plan 2 och sedan ut igen. Bilen är inne i parkeringsgaraget i mindre än 2 minuter. Bilden nedan är en stillbild från när bilen kör förbi målsägandes parkerade bil på plan 2. Vid dessa två tillfällen är målsägandes bil parkerad på sin parkeringsplats[182]. Den gröna ringen visar målsägandes bil, och den röda är FAH36P.

[181] P-garage, 3–4 juni, FAH 36P

[182] P-garage, 3–4 juni, FAH 36P

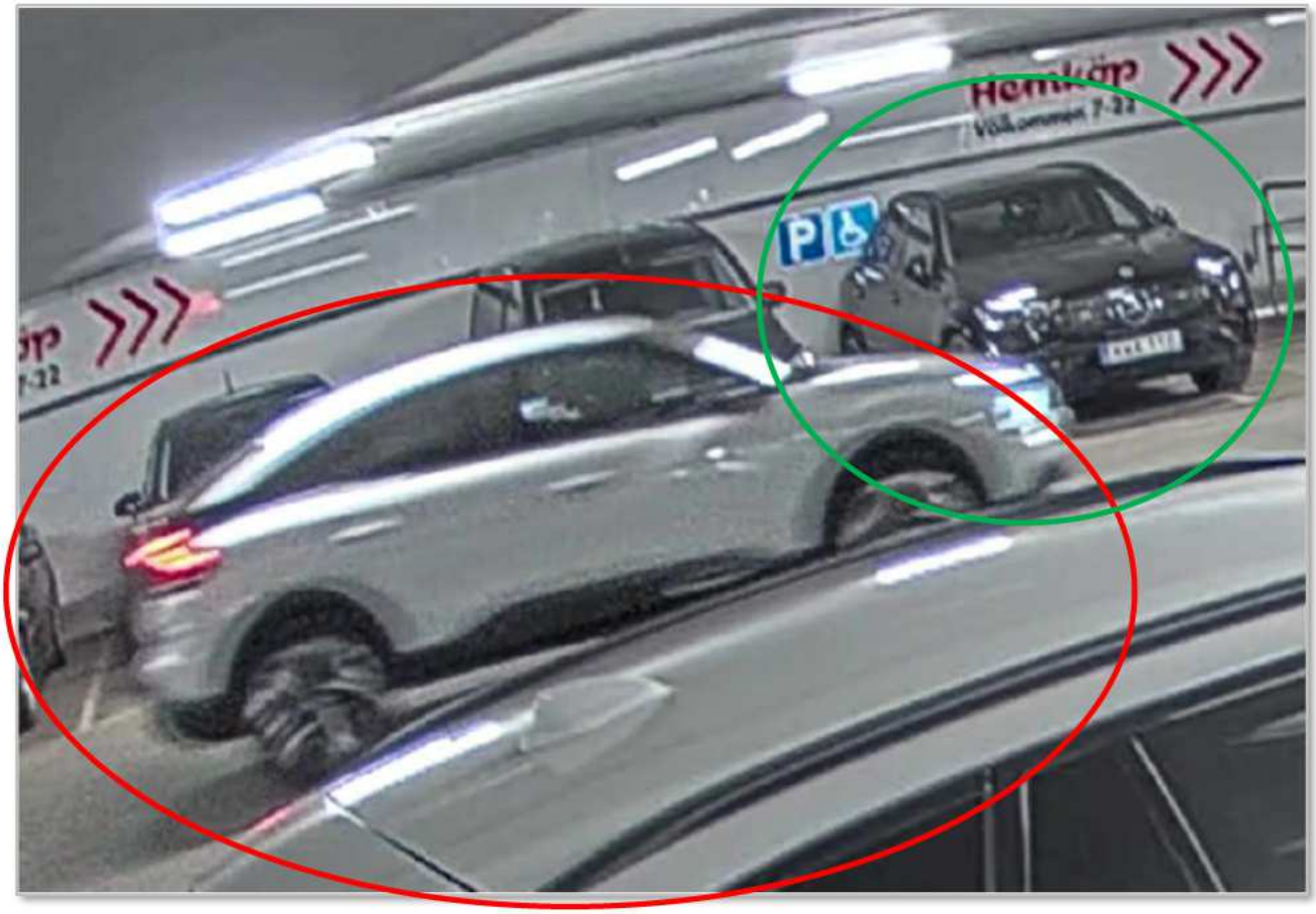

Bild 28: 2024-06-03 klockan 22:26:55. Parkeringsgaraget Selma Lagerlöfs Torg 3. FAH36P kör förbi målsägandes parkerade bil.

Efter att FAH36P lämnat parkeringsgaraget (klockan 22:27:54) avslutas rutten klockan 22:42:22 på Böneredsgatan, se kartbild nedan. Rutten är markerad med röda små prickar på kartbilden nedan.[183] I samband med detta kopplar även Hassan Rabeie_5649 upp i området kring Böneredsgatan (se kartbilden nedan).

[183] Loggar FAH36P

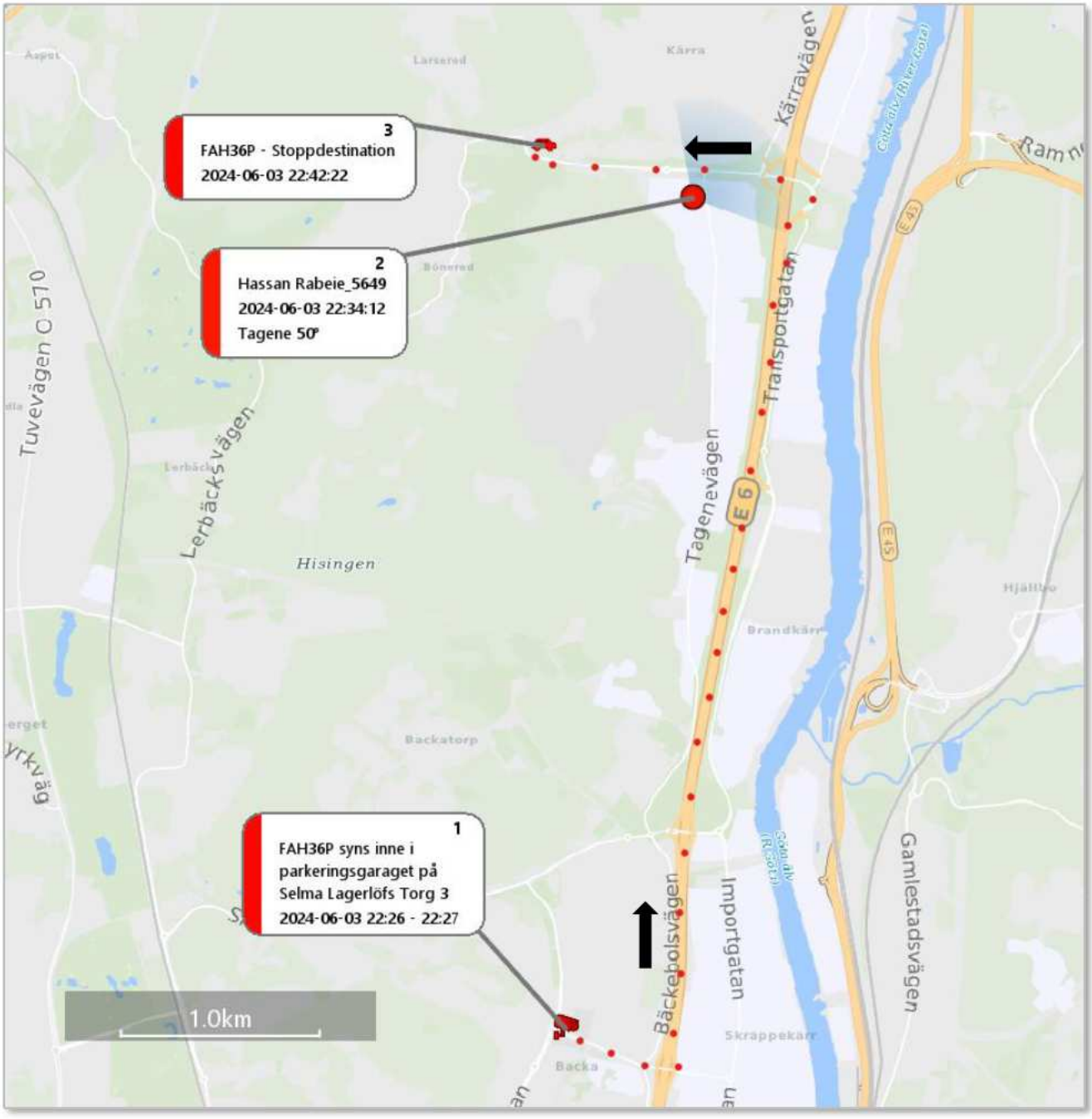


Kartbild 57

Klockan 22:59:10 (den 3 juni) påbörjas återigen en ny rutt på FAH36P, från Böneredsgatan. Den aktuella rutten avslutas inför förrän klockan 02:55 (den 4 juni) i Kungälv.[184] Via inhämtad data (loggarna)

[184] Loggar FAH36P

på FAH36P kan färdvägen följas. Den kör då söderut på E6:an och svänger av vid Backadalsmotet och sedan mot parkeringsgaraget på Selma Lagerlöfs Torg 3, se kartbild nedan. De röda små prickarna illustrerar den väg (färdväg) som FAH36P tar. Klockan 23:18 kör FAH36P in i aktuellt parkeringsgarage och kör sedan ut igen mindre än 2 minuter senare. Även denna gång kör bilen på exakt samma sätt (på både plan 1 och 2), som de två tidigare tillfällena tidigare samma kväll.

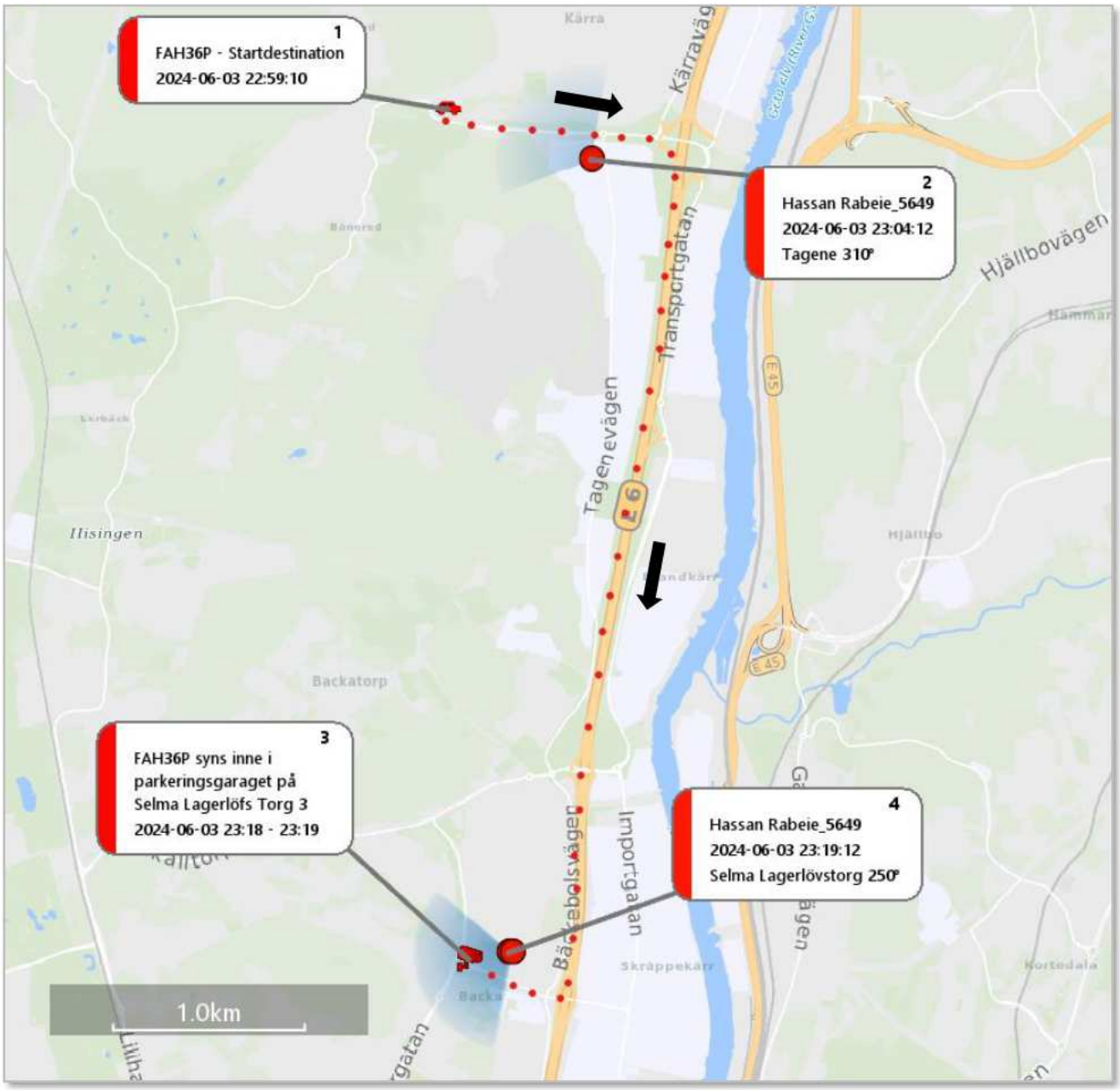


Kartbild 58

Stillbilden nedan är från när FAH36P kör in i parkeringsgaraget, klockan 23:18:27. Även vid detta tillfälle är solskyddet på förarplats (notera att det är nästan midnatt och därmed mörkt ute, så inget behov av solskyddet finns). Även vid detta tillfälle är målsägandes bil parkerad på sin parkeringsplats[185].

Bild 29: 2024-06-03 , klockan 23:18

[185] P-garage, 3–4 juni, FAH 36P

Efter att FAH36P varit inne i parkeringsgaraget på Selma Lagerlöfs Torg 3 (in och ut på mindre än 2 minuter) fortsätter färden/rutten söderut och kör till parkeringen på Gibraltargatan, se kartbild nedan. I samband med detta kopplar **Hassan Rabeie_5649** upp i samma område.[186] De röda små prickarna är den väg som FAH36P kör.

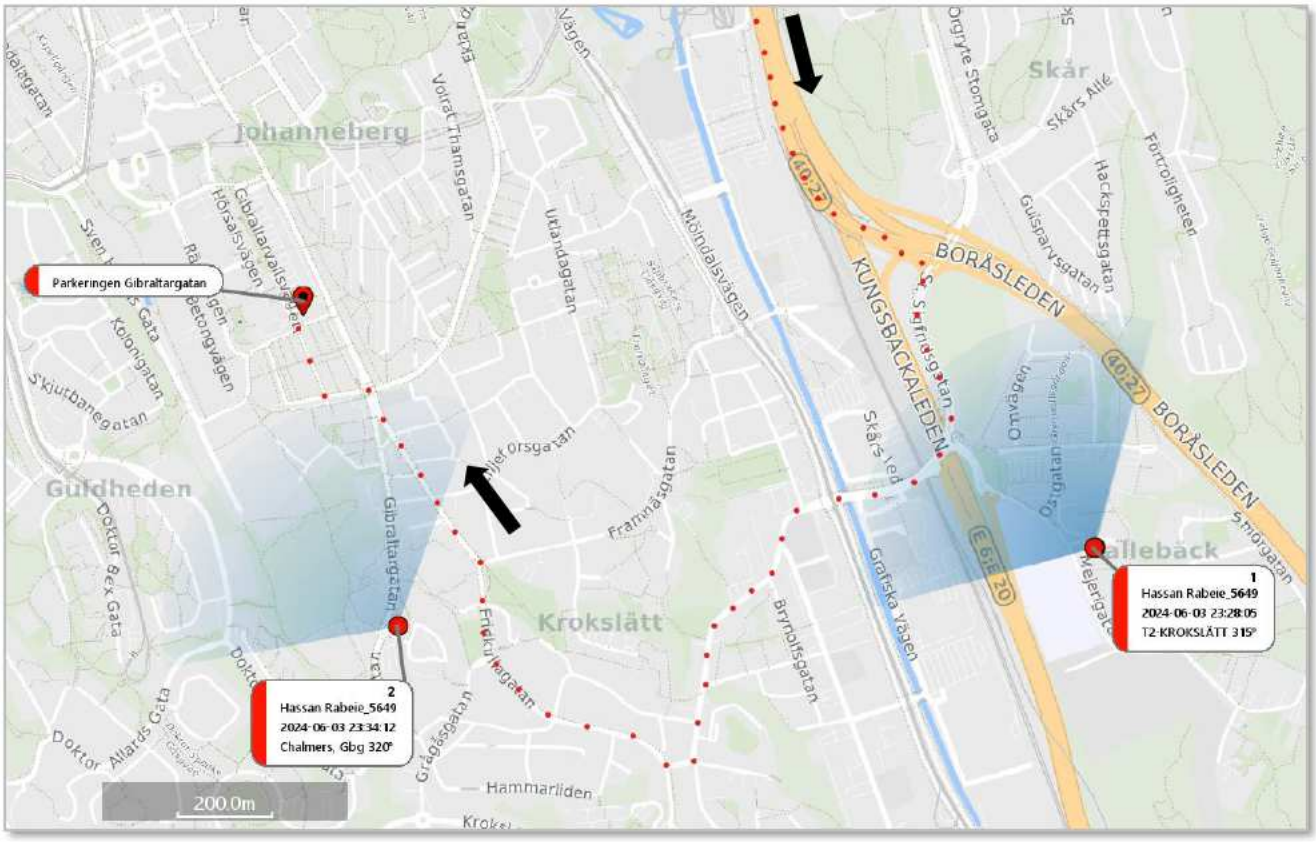


Kartbild 59

Efter parkeringen vid Gibraltargatan vänder bilen (FAH36P) och fortsätter återigen söderut och kör till Vårmedalsvägen (Kållered), se körningen och uppkopplingarna på kartbilden nedan. Klockan 23:53 syns en liknande bil som FAH36P passera kameror på Gamla Riksvägen (se markering på kartbilden nedan). [187] I samband med förflyttningen kopplar **Hassan Rabeie_5649** upp längsmed samma färdväg.

---

[186] Loggar FAH36P

[187] Loggar FAH36P; Övervakningsfilm, Komplettering - potentiell färdväg - FAH36P

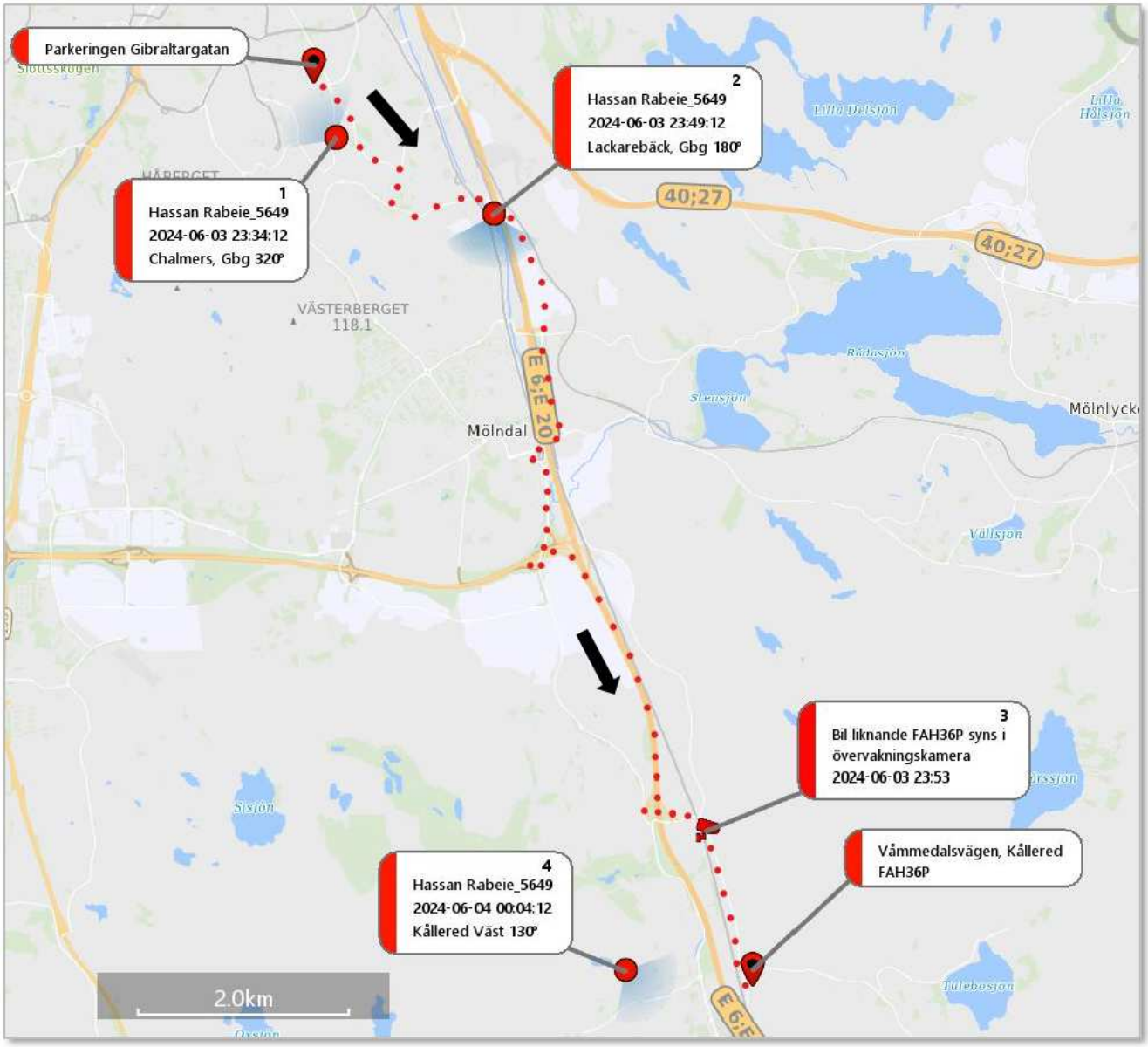


Kartbild 60

Som nämnts tidigare i denna rapport, åkte Fatjam Vardari med hans kompisar (däribland Linus Eriksson) upp från Halmstad till Göteborg den aktuella dagen. Strax innan FAH36P är kring Vårmedalsvägen/Kållered Centrum, har Fatjam Vardaris kompisar (Linus Eriksson m.fl.) rört sig söderut igen. Detta innebär att när FAH36P och **Hassan Rabeie_5649** är i området, är Fatjam Vardaris kompisar inte där.

Därefter fortsätter den geografiska förflyttningen söderut (på FAH36P) och kör då ner till Halmstad. I samband med färden kopplar **Hassan Rabeie_5649** upp längsmed E6 söderut, och kopplar upp mot basstation i Halmstad klockan 01:16, se kartbild nedan. De röda små prickarna markerar den väg som FAH36P kör. [188]

Kartbild 61

[188] Loggar FAH36P

I samband med färden söderut, sätter Fatjam Vardari på sin telefon. Klockan 00:05:28 den 4 juni 2024 sätter han på sin telefon (då kopplar **Hassan Rabeie_5649** upp kring Vårmedalsvägen/Kållered). Klockan 00:09:29 (4 juni) kopplar Fatjam Vardaris telefon upp i FAH36P, för att klockan 00:10:40 (4 juni) koppla upp mot ”Afrahs jobbmobil”. ”Afrah” heter Hassan Rabeies mamma[189].Under färden söderut sker det mycket aktivitet på Fatjam Vardaris telefon, genom flera Snapchat-konversationer samt meddelanden via Facebook Messenger med bland annat Fatjam Vardaris mamma (Feride).

Klockan 01:17 har Fatjam Vardari en Device location vid Bryngelshusgatan i Halmstad[190]. Det är kring denna plats som FAH36P kör till, innan den gör en U-sväng och kör norrut mot Göteborg igen. Kartbilden nedan visar uppkopplingen på **Hassan Rabeie_5649** som sker i samband med Fatjam Vardaris Device location samt där FAH36P kör.[191] Klockan 01:20:01 frånkopplas Fatjam Vardaris telefon från FAH36P. [192]

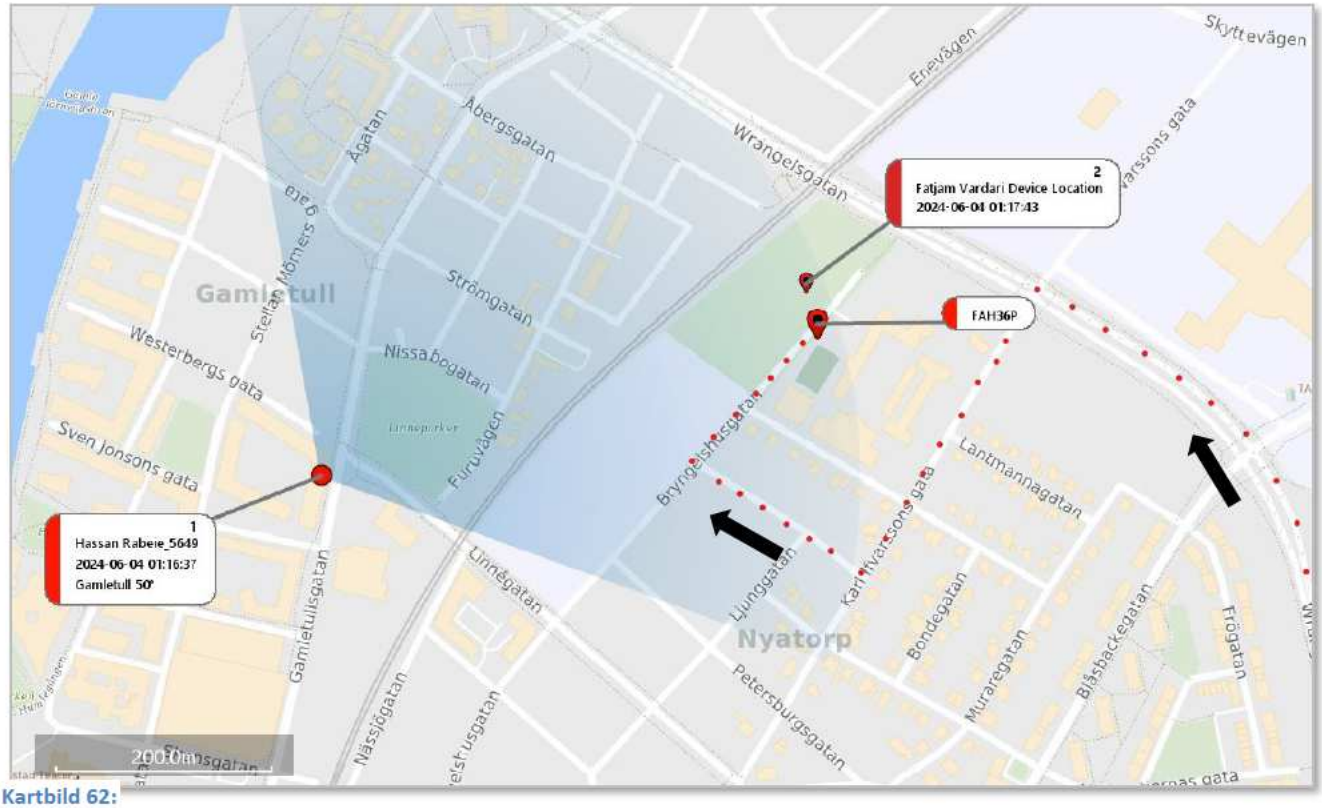


Kartbild 62:

[189] BG74970-1 Mobiltelefon Fatjam Vardari (K737054-24); Loggar FAH36P

[190] BG74970-1 Mobiltelefon Fatjam Vardari (K737054-24)

[191] Loggar FAH36P

[192] BG74970-1 Mobiltelefon Fatjam Vardari (K737054-24)

Därefter gör FAH36P en U-sväng och kör mer eller mindre tillbaka samma väg tillbaka till Göteborg. Färden avslutas klockan 02:55 (4 juni) vid Ulvegärde i Kungälv, dvs vid Hassan Rabeies adress. I samband med färden norrut kopplar **Hassan Rabeie_5649** upp längsmed färdvägen, se kartbild nedan.

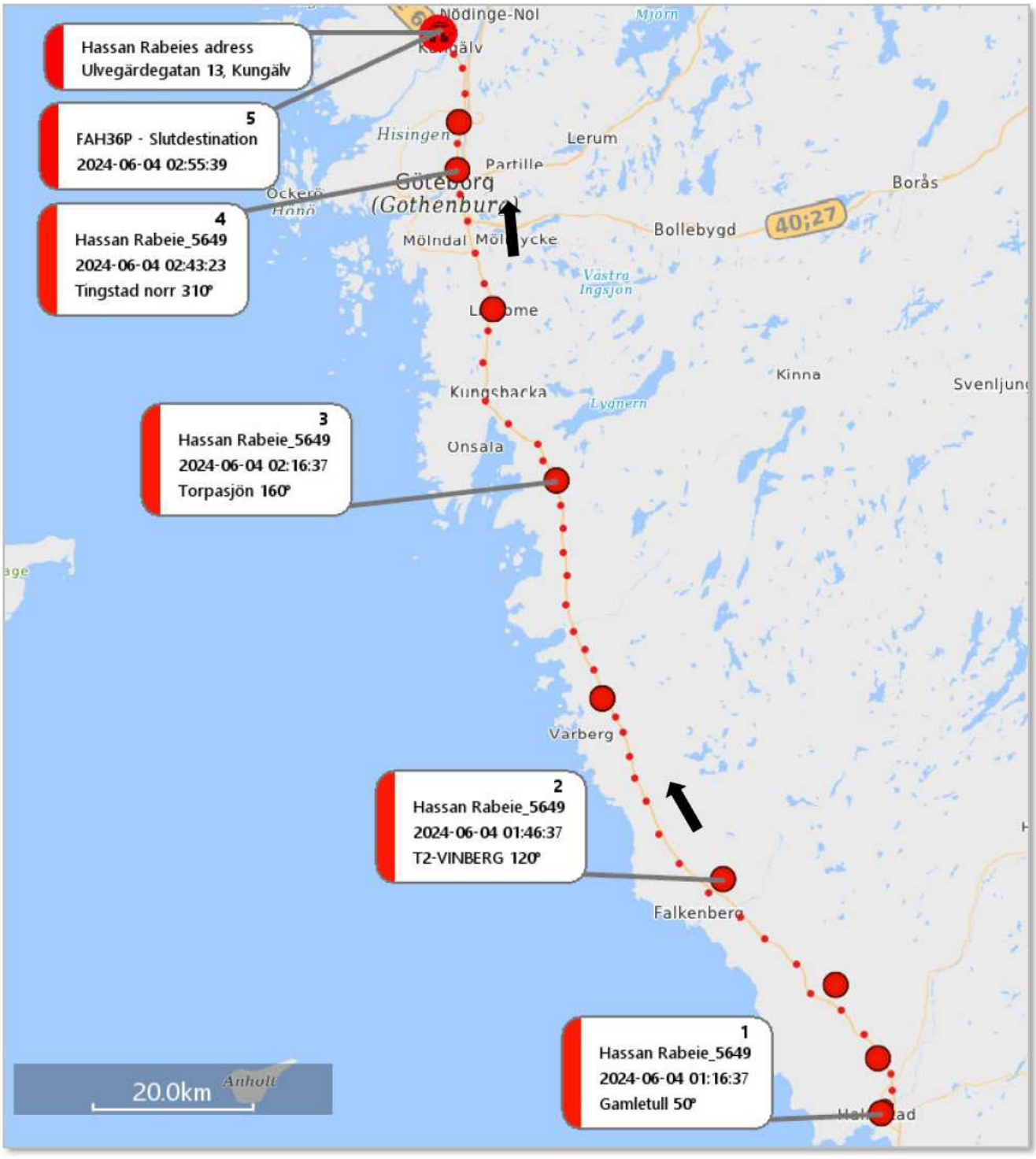


Kartbild 63

### 5.1.12 2024-06-04 Taxiresa Vide

Strax efter midnatt den 4 juni 2024 registrerar Vide Atterstams telefon applikationsanvändning av Maps, där koordinaterna till Kärra Burger, Hisings Kärra är ifyllda. Vidare registreras en position vid Lillekärr Södra 60, genom en sökning i applikationen Uber.[193] Därefter sker det en körning på Bolt (taxi) via Vide Atterstams Bolt-konto, körningen sker i två steg med ett kortare stopp mellan:

- Resan startar klockan 00:33 från Norumhöjd 60 (Tuve)
- Kör till Lillekärr Södra 1, Hisings Kärra (är där mellan klockan 00:48 – 00:55)
- Kör tillbaka (klockan 00:55) till Nolehultsvägen 20 (Tuve), är framme klockan 01:08

Resan är betald via Vide Atterstams Lunar-konto.[194] Vid tiden för körningen kopplar **Vide Atterstam_0451** upp i området kring hans bostad på Wingårdsgatan 12A. Vid detta tillfälle har han även flera Device Location på hans telefon, vid sin bostad.[195] Denna resa liknar den resa som sedan sker omkring klockan 21-tiden den 4 juni 2024, mer om den resan längre ner i denna rapport (samt den runt 21-tiden den 3:e juni 2024[196]). I samband med denna resa återfinns inga uppkopplingar mot basstation på **Babak Teherani Jam_7297**, men både innan och efter denna resa har han uppkopplingar i Tuve. Se kartbild nedan.

[193] BG88749-1, Telefongenomgång Vide Atterstam, Iphone.

[194] K683664-24 PUG-PM Vide Atterstam

[195] Vide Atterstam Device location (2024–5000-BG88749-1); Sammanfattning Bolt Vide Atterstam

[196] Sammanfattning Uber _7297

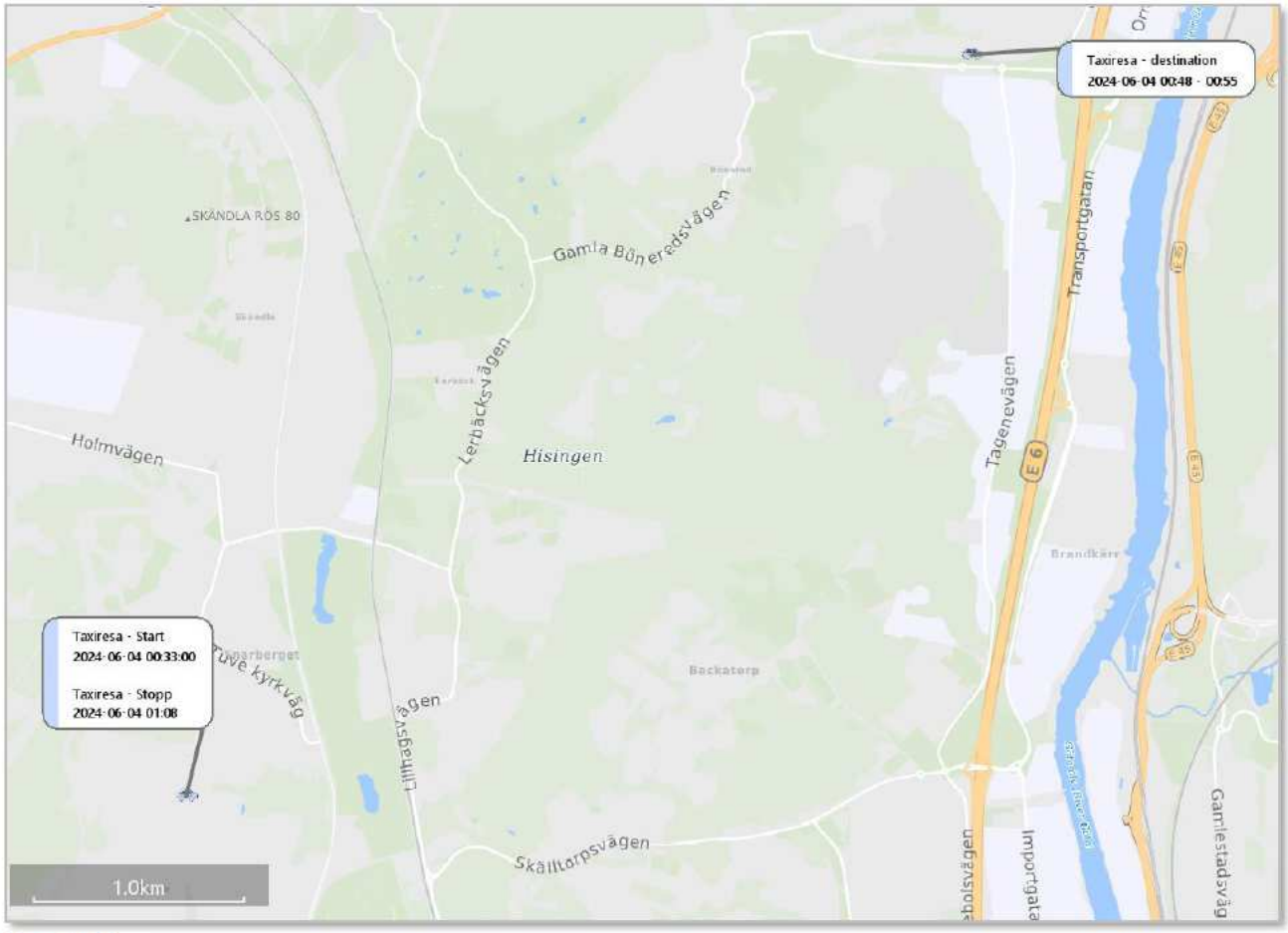
Taxiresa - destination
2024-06-04 00:48 - 00:55
SKÄNDLA RÖS 80
Gamla Bönedsvägen
Transportgatan
Lerbäcksvägen
Tagenevägen
Holmvägen
Hisingen
E 6
Taxiresa - Start
2024-06-04 00:33:00
Taxiresa - Stopp
2024-06-04 01:08
Backatorp
Skälltorpsvägen
Gamlestadsväg
1.0km

Kartbild 64

### 5.1.13 2024-06-04 klockan 02:55 – 22:00 Rekognosering i parkeringsgaraget mm

Som nämnts ovan avslutas rutten på FAH36P klockan 02:59 vid Ulvegärde i Kungälv. Platsen där rutten avslutas är mindre än 300 meter från Hassan Rabeies adress. I samband med att rutten avslutas kopplar **Hassan Rabeie_5649** upp i området, se kartbild nedan.

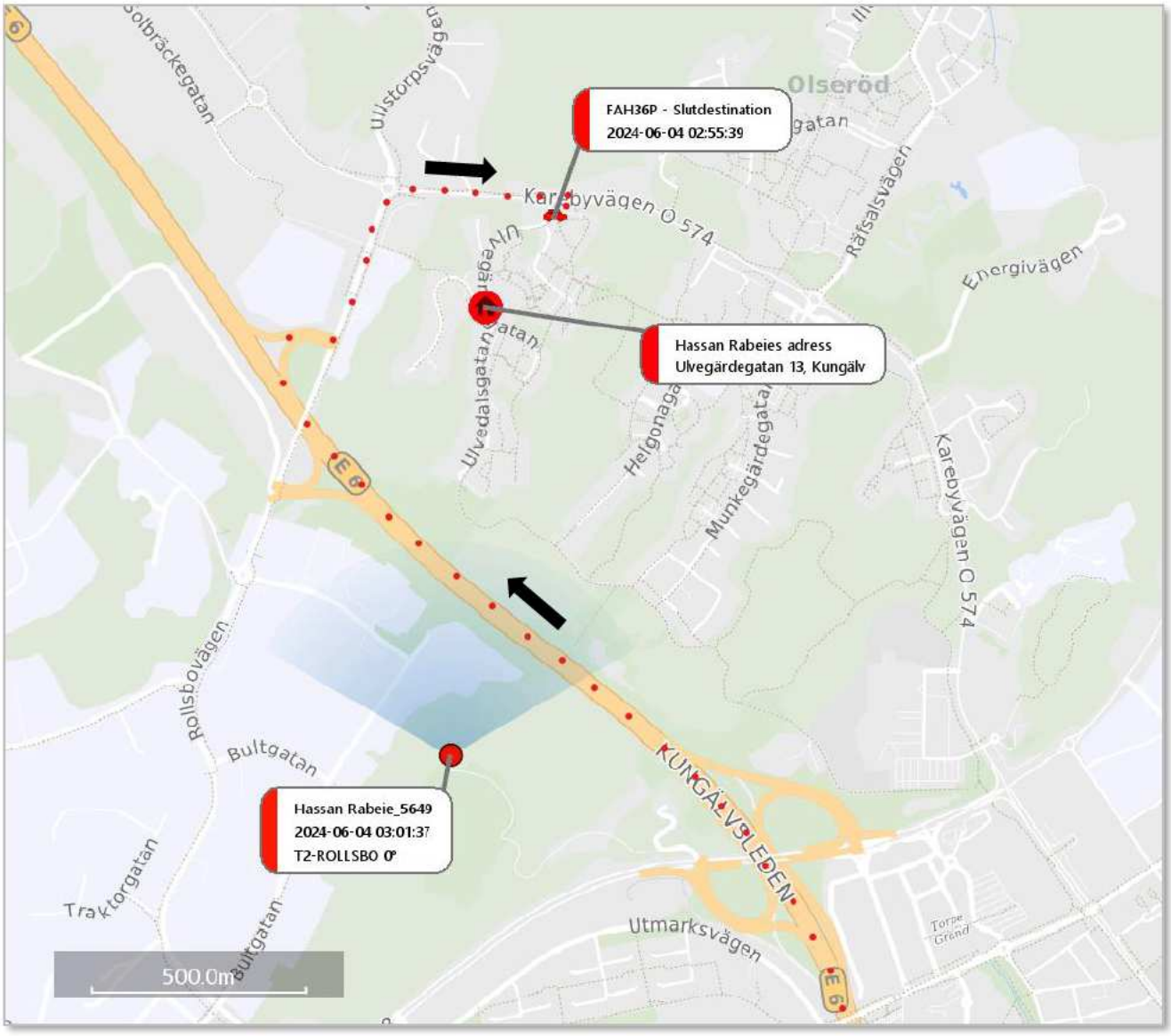


Kartbild 65

Den 4 juni 2024 Klockan 13:40 får FAH36P parkeringsböter på Ulveskogsgatan 14 i Kungälv. Denna adress ligger precis i anslutning till Hassan Rabeies dåvarande folkbokföringsadress på Ulvegärdesgatan 13 i Kungälv, se bild på P-boten nedan.[197] P-boten som är fotograferad nedan, fanns på Hassan Rabeie i samband med att hans greps (den 6 juni 2024).

Bild 30

I samband med detta kopplar **Hassan Rabeie_5649** upp mot en basstation i samma område, där har han uppkopplingar till klockan 14:31. Därefter sker en geografisk förflyttning av **Hassan Rabeie_5649** söderut. Klockan 14:39 påbörjas en ny rutt på FAH36P, från Ulveskogsgatan (Kungälv), den avslutas klockan 15:35 vid Angereds Torg. I samband med att rutten påbörjas går det att utläsa färdvägen, se kartbilden nedan.[198] Även förflyttningen för **Hassan Rabeie_5649** följer liknande mönster, se kartbilden nedan. De röda små prickarna illustrerar den väg som FAH36P.

[197] Foto - Avisitering intaget Hassan Rabeie - 030617-3113 (FILIP)

[198] Loggar FAH36P

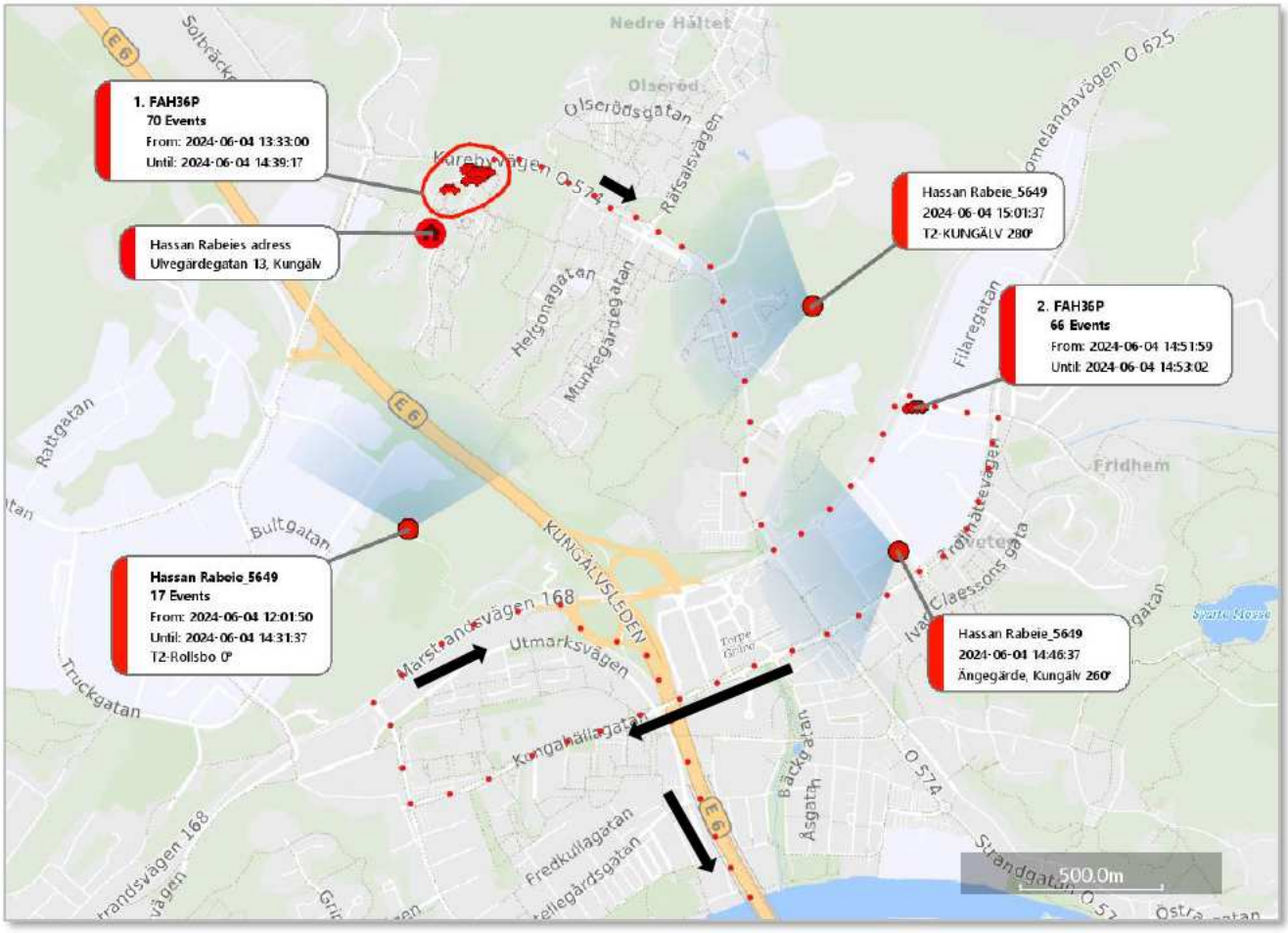


Kartbild 66

Som framkommer på kartbilden ovan är FAH36P på Cirkle K i Kungälv mellan klockan 14:51 – 14:53 (66 events), därefter fortsätter den söderut och klockan 15:18 kör den in i parkeringsgaraget på Selma Lagerlöfs Torg 3[199]. Bilden nedan är en stillbild från när FAH36P kör in i parkeringsgaraget. Klockan 15:18:51 syns bilen först i parkeringsgaraget, även vid detta tillfälle är solskyddet nedfällt. Bilen kör upp på plan 2 och förbi målsägandes parkerade bil. Vid detta tillfälle kör bilen även upp på taket (plan 3) och kör sedan direkt ner igen. Totalt är bilen i parkeringsgaraget i mindre än 3 minuter.

[199] Loggar FAH36P; P-garage, 3–4 juni, FAH 36P

Bild 31:2024-06-04 klockan 15:20:55 när den är påväg ut igen.

I samband med att bilen är inne i parkeringsgaraget återfinns inga uppkopplingar alls på Hassan Rabeie_5649. Någon minut innan FAH36P är inne i parkeringsgaraget, samt någon minut efter finns trängselskattspassager på den aktuella bilen. Kartbilden nedan visar dessa trängselskattspassager, samt hur detta ligger i förhållande till parkeringsgaraget (de svarta pilarna visar riktningen för passagerna).

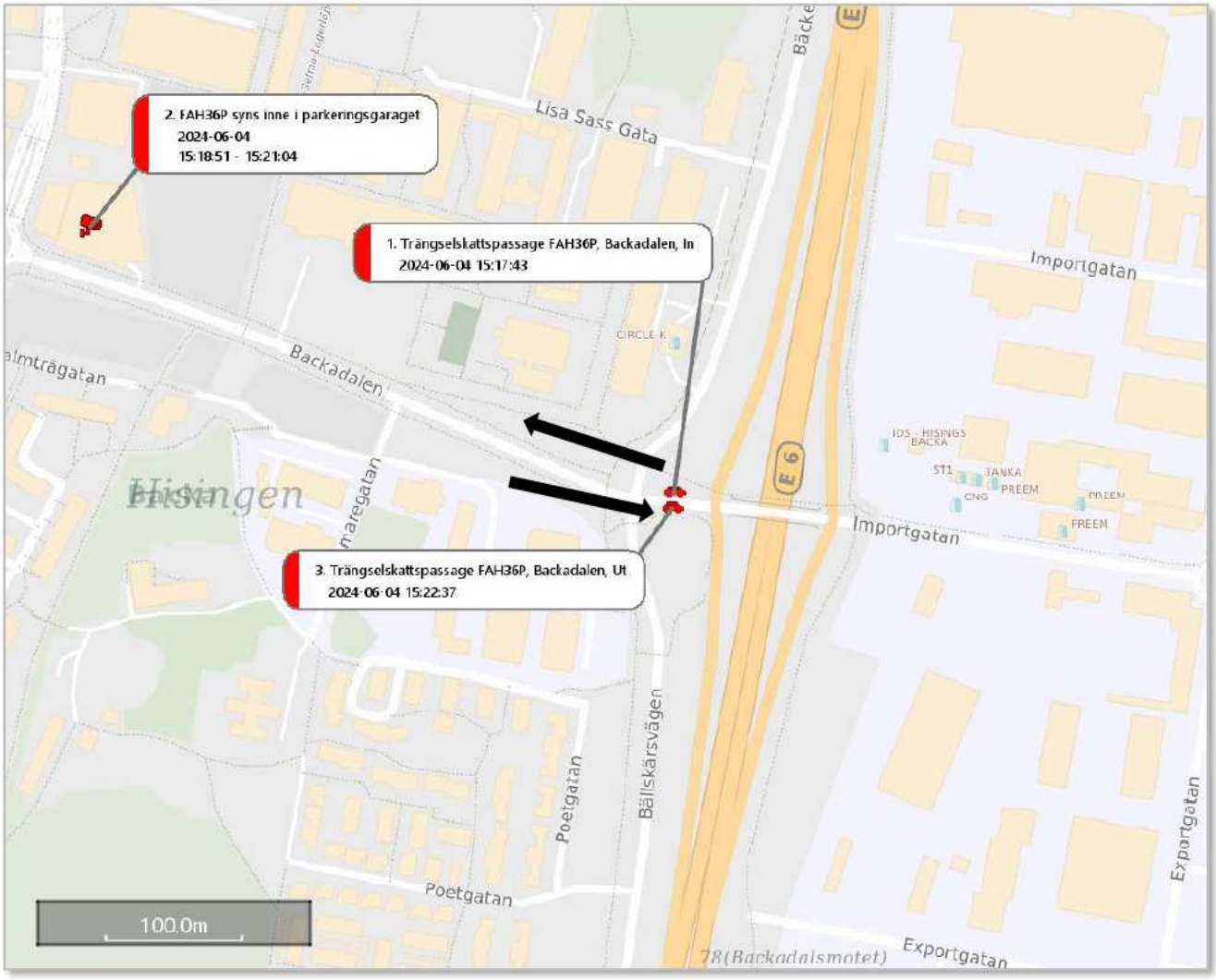


Kartbild 67

Därefter fortsätter FAH36P söderut på E6 och passerar en trängselskattspassage vid Marieholmstunneln. I samband med detta kopplar Hassan Rabeie_5649 upp i samma område. Därefter fortsätter färden norrut på E45 (Marieholmsleden), se kartbild nedan.[200]

[200] Loggar FAH36P; PM FAH36P Hardingz, Henrik 2024-06-12

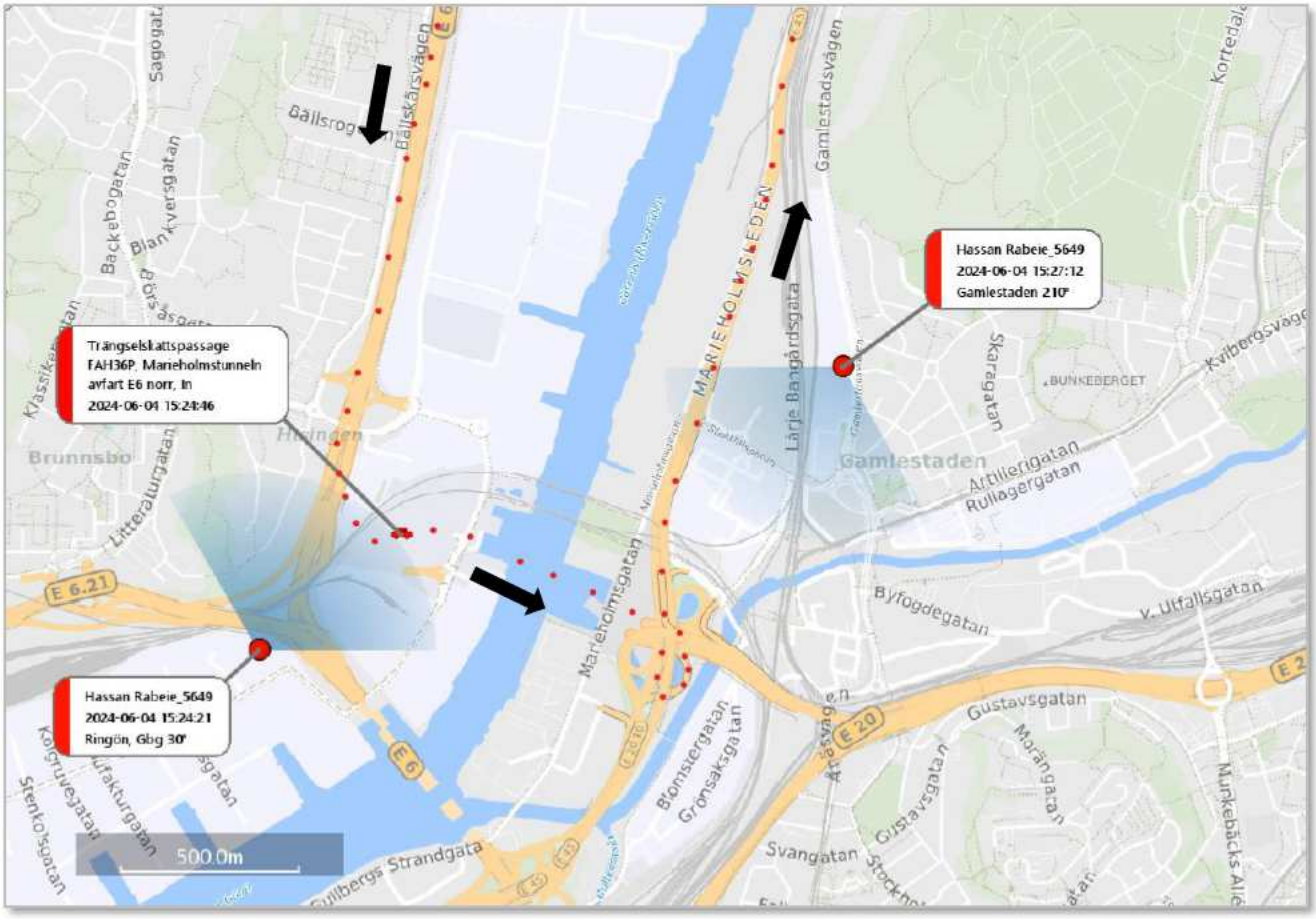


Kartbild 68

Rutten på FAH36P fortsätter norrut på E45 och avslutas klockan 15:36 på Angereds torg. I samband med detta kopplar **Hassan Rabeie_5649** upp i samma område. Några minuter senare (klockan 15:42) sker ett bankomatuttag (av kontanter) på Hassan Rabeies mammas kontokort på en bankomat i Angereds Centrum, på övervakningsfilm syns Hassan Rabeie[201], se kartbild och stillbild nedan[202]. De röda små prickarna är den rutt/färdväg som FAH36P kör.

[201] Övervakningsfilm 240604, Hassan, Bankomat AngeredC

[202] Loggar FAH36P

HEMLIG

Polisen

| Dokument | Diarienr | Sida |
|---|---|---|
| RAPPORT | 5000-K683664-24 | 160 (291) |

| Upprättad av | Datum | Version |
|---|---|---|
| A. Larsson | 2025-04-28 | 01.00 |

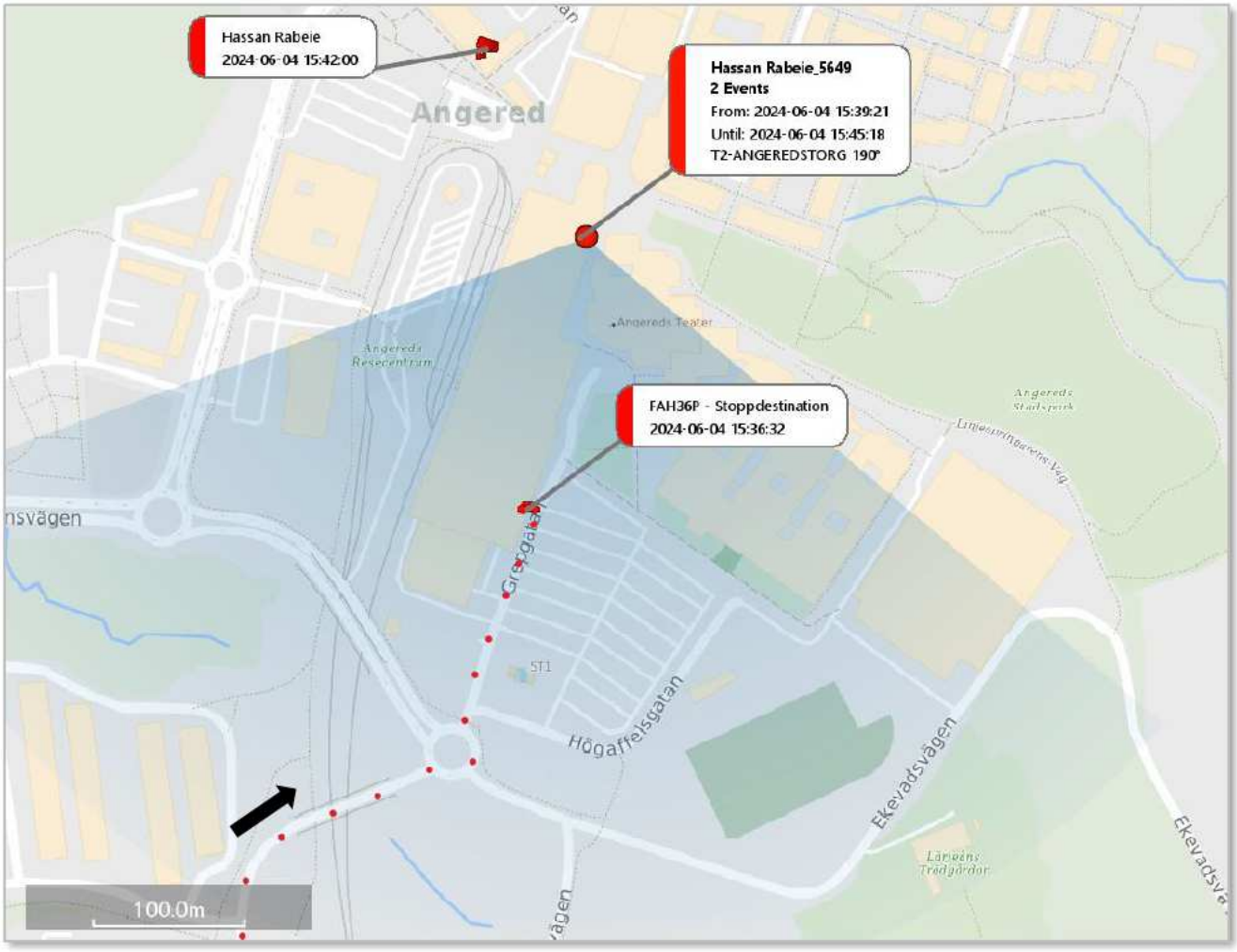


Kartbild 69

Bild 32: 2024-06-04 klockan 15:42, bankomat Angereds Torg. Uttaget är på Hassan Rabeies mammas kontokort. På övervakningsfilm syns Hassan Rabeie ta ut pengar.

Strax efter uttaget sker det ett samtal mellan Hassan Rabeie_5649 och hans bror Hussein Rabeie, följt av samtalsförsök och SMS, se tabell nedan. A-part är den som initierar kontakten, och B-part är den som tar emot meddelandet/samtalet.

| Tid | A-part | B-part | Kommunikation |
|---|---|---|---|
| 15:45:18 | Hussein Rabeie | Hassan Rabeie_5649 | Samtal – 2 min och 39 sek |
| 15:58:51 | Hassan Rabeie_5649 | Hussein Rabeie | Samtal/Samtalsförsök – 4 sek |
| 16:05:52 | Hussein Rabeie | Hassan Rabeie_5649 | SMS |
| 16:06:00 | Hussein Rabeie | Hassan Rabeie_5649 | SMS |

Tabell 10

Klockan 15:51 påbörjas en nu rutt på FAH36P, från Angereds Torg. Denna rutt avslutas inte förrän flera timmar senare (klockan 19:51), men det går att följa delar av rutten på karta. Detta kommer redovisas nedan. Efter att bilen lämnat Angereds Torg och det sker samtal mellan Hassan Rabeie och hans bror, kör den vidare västerut till Tuve. I samband med detta följer **Hassan Rabeie_5649** samma geografiska förflyttning. Notera att det sker kommunikation mellan Hassan Rabeie och hans bror (Hussein) vid tidpunkten för den geografiska förflyttningen. Kartbilden nedan visar uppkopplingarna på **Hassan Rabeie_5649** samt delar av färdvägen för FAH36P.[203] Mellan klockan 16:27 och 16:40 befinner sin FAH36P i Tuve (parkeringen Norumshöjd).

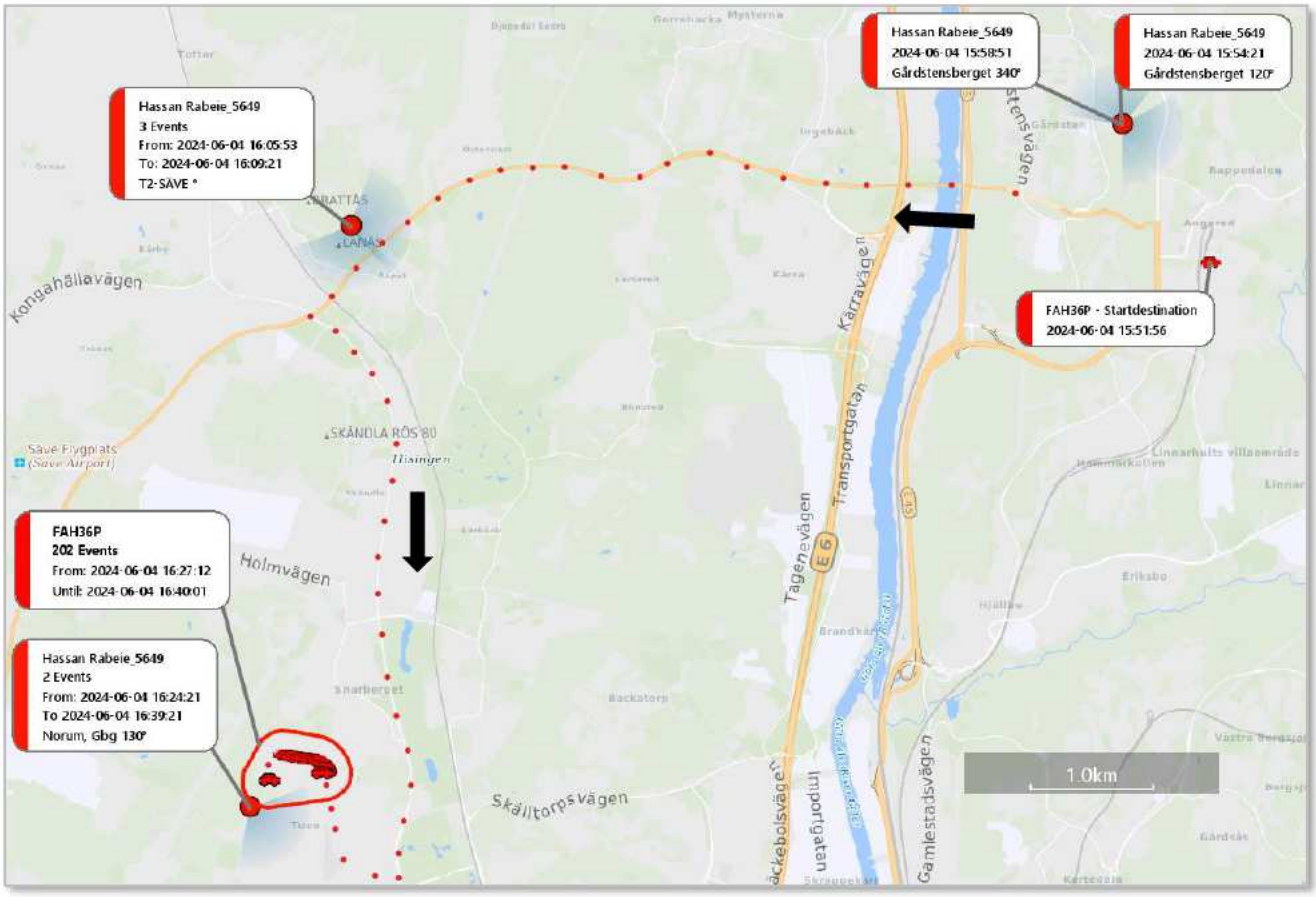


Kartbild 70

[203] Loggar FAH36P

Klockan 16:40 är sista noteringen i loggarna på FAH36P vid parkeringen i Tuve, samt uppkoppling mot basstation i området (för **Hassan Rabeie_5649**). Därefter fortsätter rutten på FAH36P och klockan 16:55 respektive 16:56 passerar bilen två trängselskattspasseger, vid Skälltorpsvägen respektive Backadalen. Någon minut senare (klockan 16:57) kör FAH36P in i parkeringsgaraget på Selma Lagerlöfs Torg 3 (inne i garaget i under 3 minuter). Kartbilden nedan visar uppkopplingarna, färdvägen samt trängselskattspassagerna.[204]

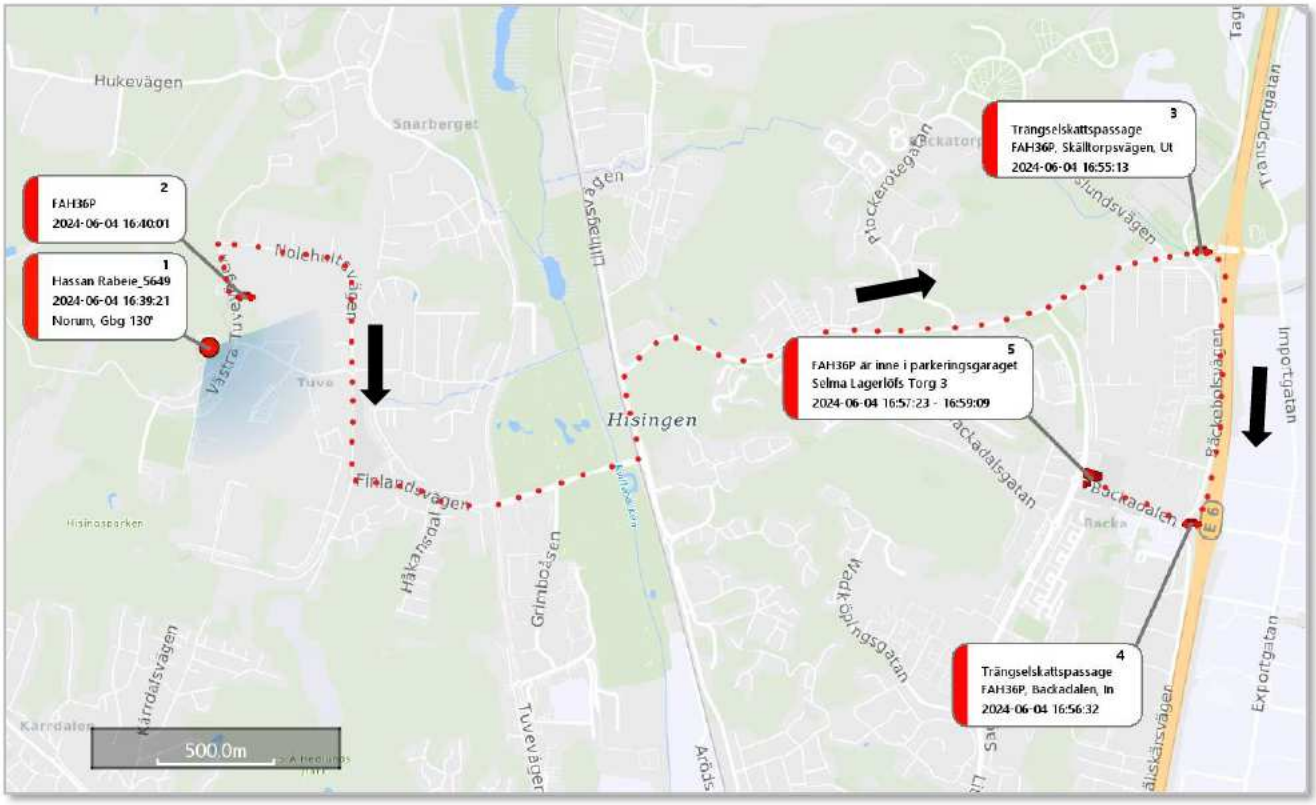


Kartbild 71

[204] Loggar FAH36P; PM FAH36P Hardingz, Henrik 2024-06-12

Bilden nedan är en stillbild från när FAH36P kör in i parkeringsgaraget, och kör upp på plan 2 (förbi målsägandes parkerade bil) och sen upp på takplan (plan 3), för att direkt efter köra ner och ut igen. Mindre än 3 minuter senare är bilen ute ur garaget och även vid detta tillfälle är solskyddet nedfällt. Vid detta tillfälle när FAH36P är inne i parkeringsgaraget syns en svart skepnad vid baksätet, som inte setts vid de övriga tillfällena, se ljusblå ring på bilden nedan. [205]

Bild 33: FAH36P inne i parkeringsgaraget på Selma Lagerlöfs Torg 3, 2024-06-04 klockan 16:57:54

I samband med att FAH36P förflyttar sig, förflyttar sig även Babak Teherani Jam_7297 i samma riktning (och som nämnts ovan syns en gestalt i baksätet), se kartbild nedan. Inga uppkopplingar återfinns på Hassan Rabeie_5649 vid detta tillfälle.

[205] P-garage, 3–4 juni, FAH 36P

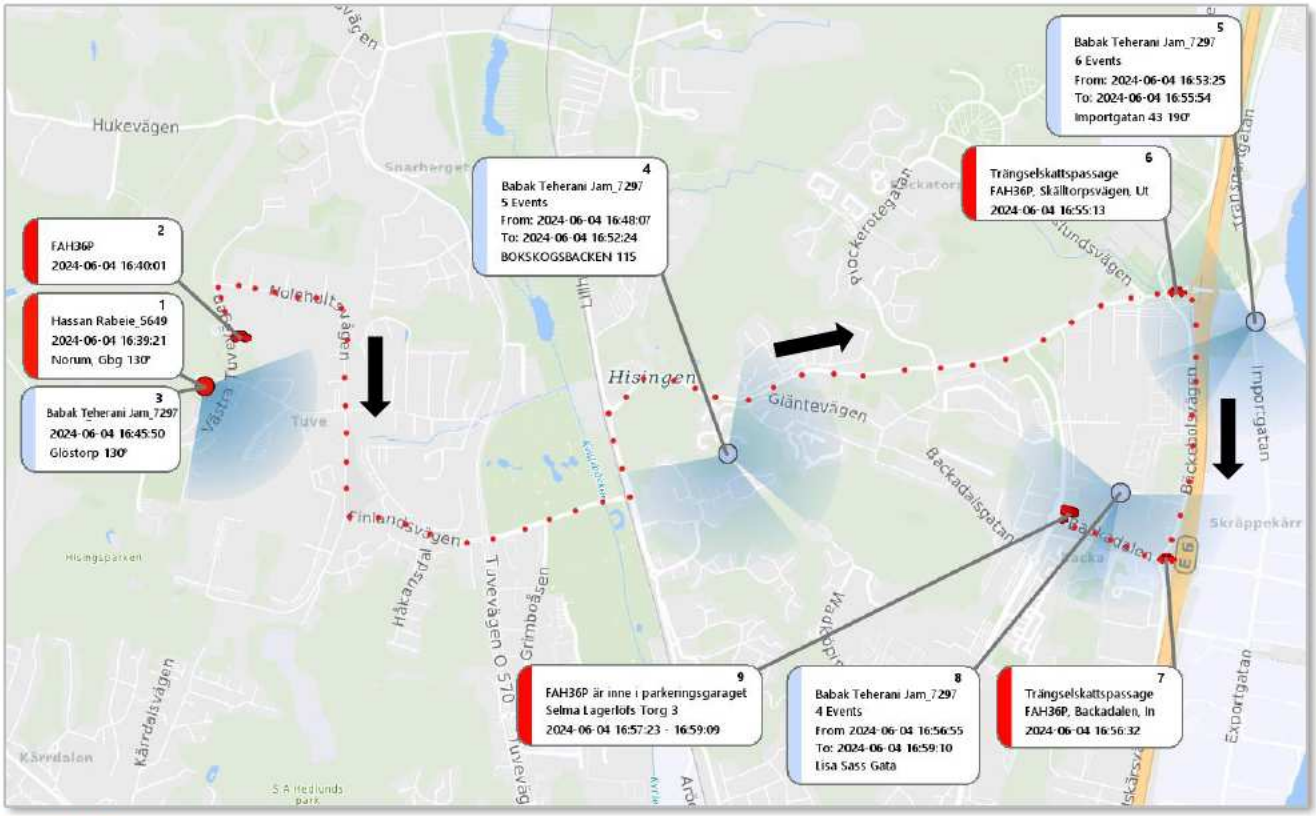
Hukevägen
Kulehelltorpsvägen
Västra Tuvevägen
Tuve
Finlandsvägen
Håkansdal
Tuvevägen
Grimboåsen
Kärrdalsvägen
Hisingsparken
Hisingen
Gläntevägen
Backadalsgatan
Backadalen
Backadalsvägen
Importgatan
Skräppekärr
Exportgatan
Transportgatan
Flocketorpsgatan
Lillhagsvägen
Snarbergsvägen
Kvillebäcken
S:A Hedlunds park
E 6
1
Hassan Rabeie_5649
2024-06-04 16:39:21
Norum, Gbg 130'
2
FAH36P
2024-06-04 16:40:01
3
Babak Teherani Jam_7297
2024-06-04 16:45:50
Glöstorp 130'
4
Babak Teherani Jam_7297
5 Events
From: 2024-06-04 16:48:07
To: 2024-06-04 16:52:24
BOKSKOGSBACKEN 115
5
Babak Teherani Jam_7297
6 Events
From: 2024-06-04 16:53:25
To: 2024-06-04 16:55:54
Importgatan 43 190'
6
Trängselskattspassage
FAH36P, Skälltorpsvägen, Ut
2024-06-04 16:55:13
7
Trängselskattspassage
FAH36P, Backadalen, In
2024-06-04 16:56:32
8
Babak Teherani Jam_7297
4 Events
From: 2024-06-04 16:56:55
To: 2024-06-04 16:59:10
Lisa Sass Gata
9
FAH36P är inne i parkeringsgaraget
Selma Lagerlofs Torg 3
2024-06-04 16:57:23 - 16:59:09

Kartbild 72

Efter att FAH36P kört ut ur parkeringsgaraget passerar den återigen trängselskattspassager och kör vidare E6 söderut. I samband med denna geografiska förflyttning kopplar **Hassan Rabeie_5649** upp längsmed rutten, samtidigt som **Babak Teherani Jam_7297**.[206] Kartbilden nedan visar uppkopplingarna samt rutten som FAH36P (röda små prickarna).

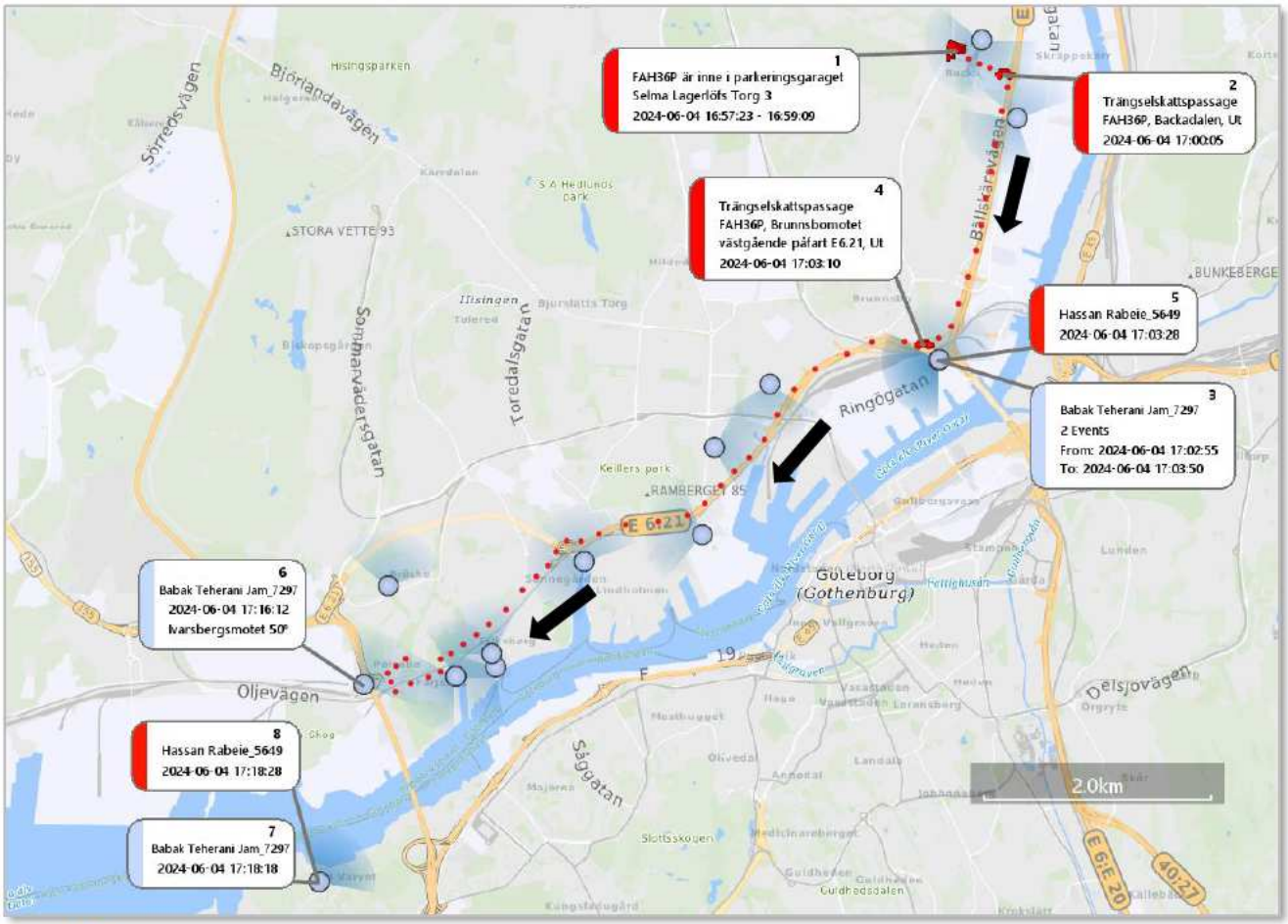


**Kartbild 73:**

Därefter fortsätter **Babak Teherani Jam_7297** att koppla upp i området kring Pölsebo/Bräcke (till strax efter 18:30), medan **Hassan Rabeie_5649** (och FAH36P) fortsätter att förflyttas. Klockan 18:22 har en taxi (Uber) bokats med **Babak Teherani Jam_7297** (från den plats där FAH36P kört via, dvs Bräcke/Pölsebo), se kartbilden ovan (där de små röda prickarna slutar), till Lillhagsparken. Klockan

[206] Loggar FAH36P; Trängselskattspassage FAH36P

18:42 är taxin vid Lillhagsparken (och Babak Teherani Jam_7297). [207]Efter att FAH36P kört förbi Pölsebo/Bräcke fortsätter förflyttningen, tillsammans med Hassan Rabeie_5649. Efter att FAH36P passerat Hisingsbron kör den runt massor inne i centrala stan, den exakta färdvägen är inte utsatt vid denna del på kartbilden nedan, utan är markerad med en streckad röd ruta. Klockan 18:23 passerar FAH36P trängselskattspassage vid Tingstadstunneln och kör då norrut igen. I samband med färdvägen sker samma geografiska förflyttning av Hassan Rabeie_5649, se kartbild nedan.[208]

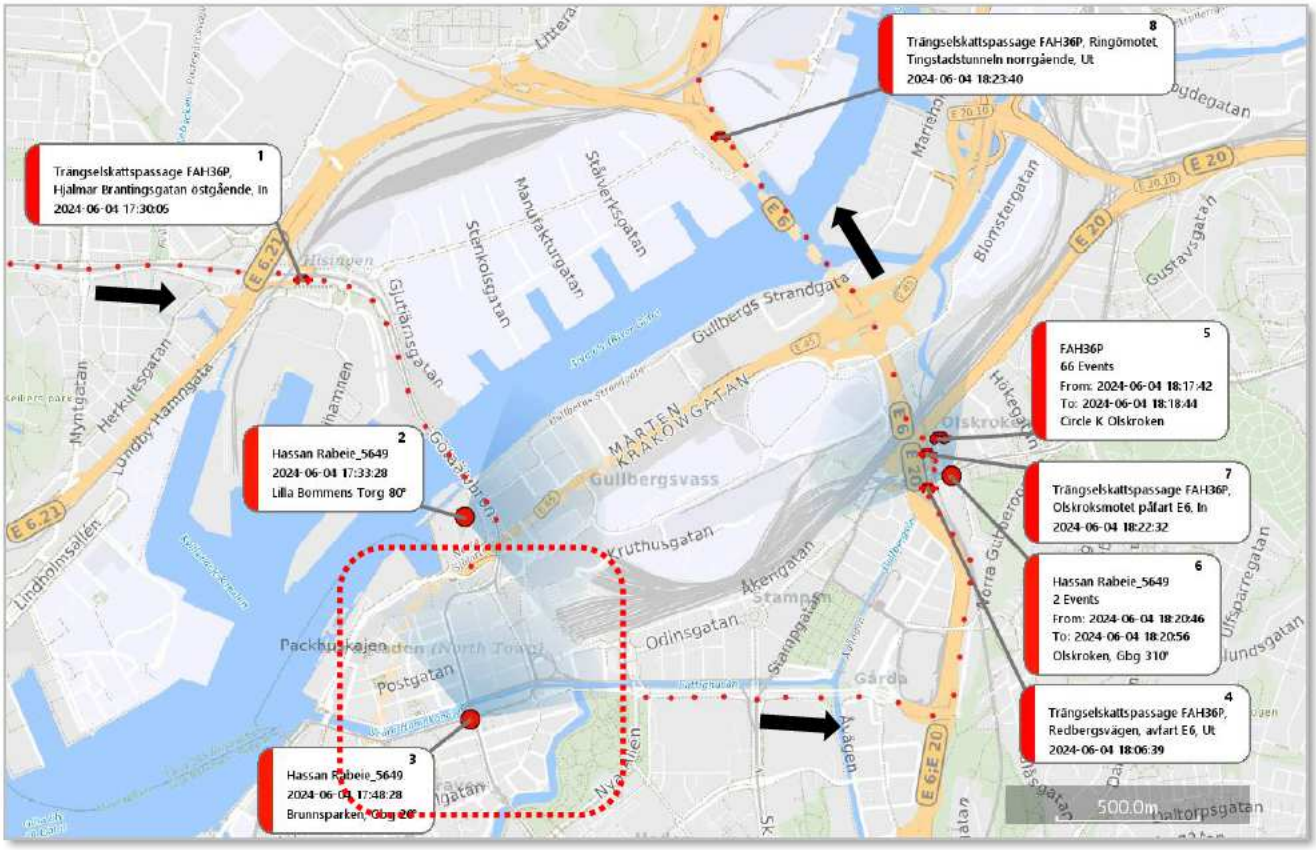


Kartbild 74:

Som nämnts ovan passerar FAH36P trängselskattspassage efter Tingstadstunneln (norrut), därefter fortsätter den norrut och passerar ytterligare trängselskattspassage. Klockan 18:26 passerar den en trängselskattspassage vid Backadalen, för att en minut senare köra in i parkeringsgaraget på Selma

[207] Sammanfattning Uber _7297

[208] Loggar FAH36P; PM FAH36P Hardingz, Henrik 2024-06-12

Lagerlöfs Torg 3. I samband med detta sker inga uppkopplingar på **Hassan Rabeie_5649** (men strax efter, mer om det längre ned i denna rapport). Se färdvägen för FAH36P, trängselskattspassagerna samt inkörningen i parkeringsgaraget på kartbilden nedan.[209]

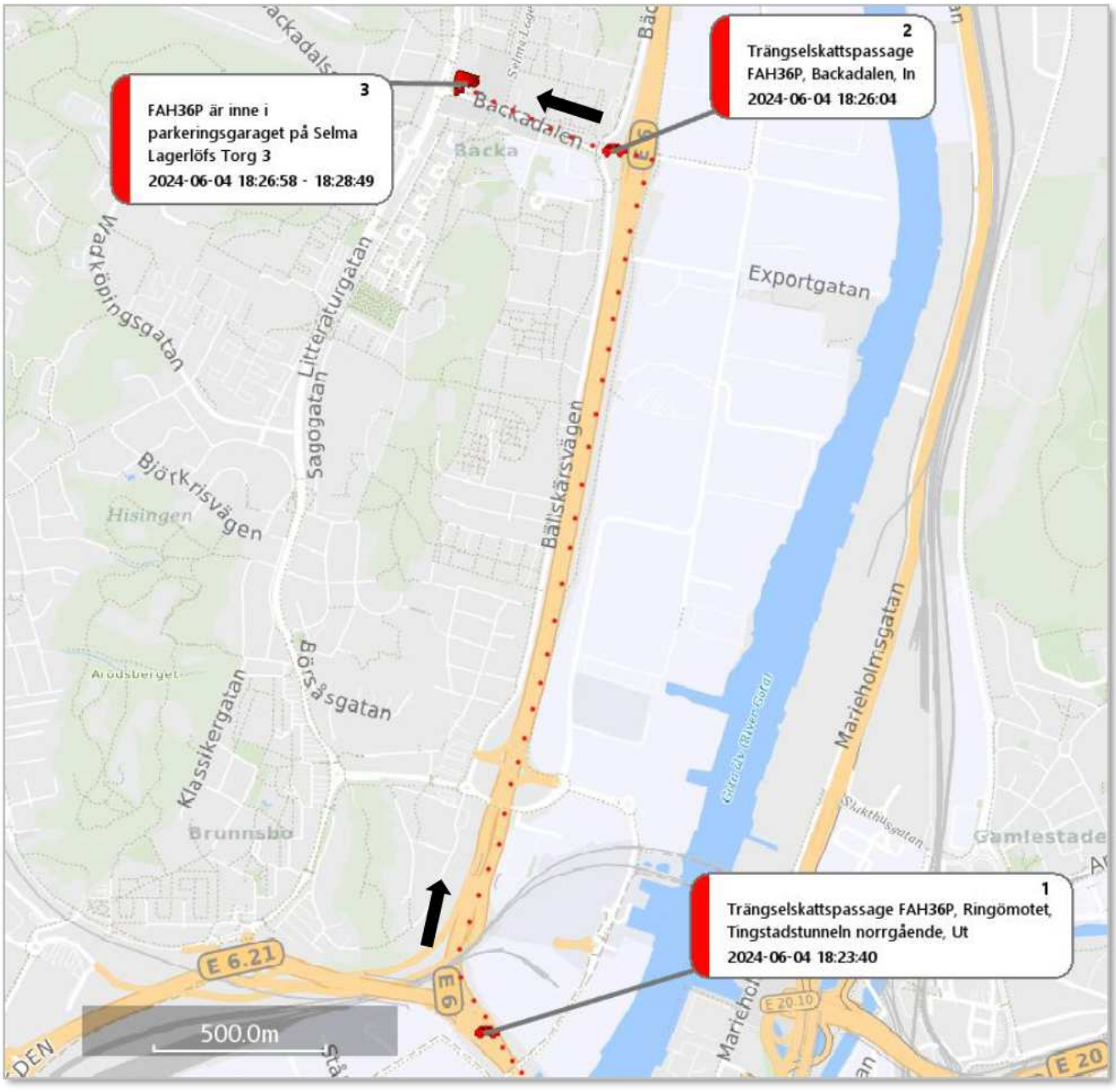


Kartbild 75

[209] Loggar FAH36P; PM FAH36P Hardingz, Henrik 2024-06-12; P-garage, 3–4 juni, FAH 36P

Bilden nedan är en stillbild från när FAH36P kört in i parkeringsgaraget på Selma Lagerlöfs Torg 3 (för tredje gången på kort tid, den 4 juni 2024). Även denna gång är solskyddet nedfällt och den kör direkt upp på takplan (plan 3), och vänder sedan direkt och kör ut igen. Bilen är i garaget i mindre än 3 minuter.[210] Vid detta tillfälle är målsägandes bil inte parkerad på sin parkeringsplats.[211]

Bild 34: FAH36P inne i parkeringsgaraget på Selma Lagerlöfs Torg 3, 2024-06-04 klockan 18:27:05. Tredje gången den är uppe och vänder under kort tid, den aktuella dagen.

Efter att FAH36P kört ut ur parkeringsgaraget sker en trängselskattspassage vid Backadalen, därefter fortsätter bilen norr på E6. I samband med körningen norrut sker en uppkoppling på **Hassan Rabeie_5649**.[212] Kartbilden nedan visar körningen samt uppkopplingarna.

---

[210] P-garage, 3–4 juni, FAH 36P

[211] P-garage, 3–4 juni, FAH 36P

[212] Loggar FAH36P; PM FAH36P Hardingz, Henrik 2024-06-12

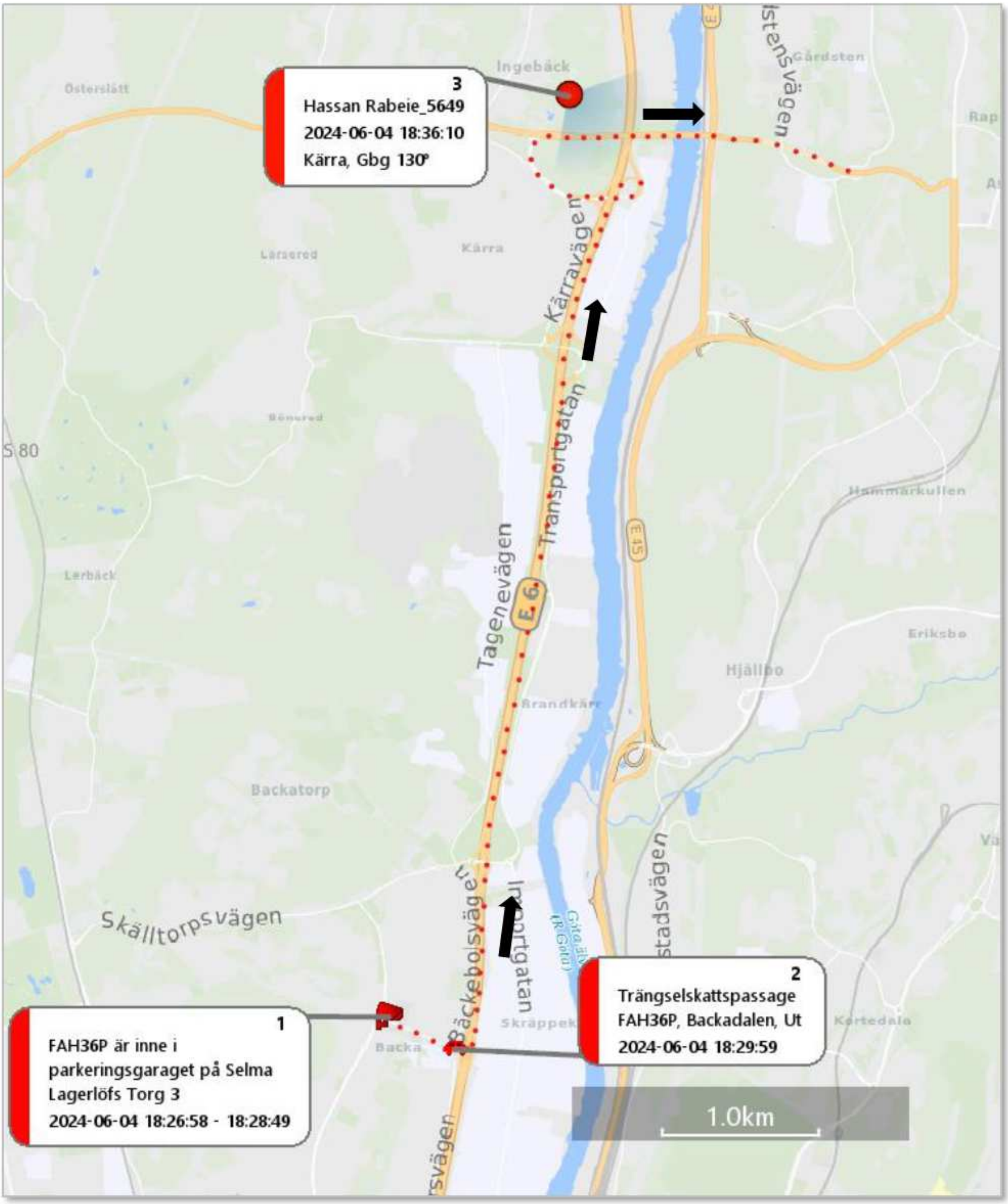
3
Hassan Rabeie_5649
2024-06-04 18:36:10
Kärra, Gbg 130°
2
Trängselskattspassage
FAH36P, Backadalen, Ut
2024-06-04 18:29:59
1
FAH36P är inne i parkeringsgaraget på Selma Lagerlöfs Torg 3
2024-06-04 18:26:58 - 18:28:49
1.0km
Ingebäck
Kärra
Kärravägen
Transportgatan
Tagenevägen
E 6
E 15
Hjällbo
Brandkärr
Backatorp
Skälltorpsvägen
Bäckebolsvägen
Backa
Skräppek
Lärjeholm
Hammarkullen
Eriksbo
Gårdsten
Lerbäck
Kortedala
Östersiätt
Larsered
Rönnered
S 80

**Kartbild 76:**

Strax innan FAH36P kört in i parkeringsgaraget den tredje gången den aktuella dagen (18:26) sker det ett sms från Hussein Rabeie (Hassans bror) till **Hassan Rabeie_5649**. 20 minuter senare ringer **Hassan Rabeie_5649** till sin bror (Hussein), se kommunikationen i tabellen nedan.

| Tid | A-part | B-part | Kommunikation |
|---|---|---|---|
| 18:20:56 | Hussein Rabeie | **Hassan Rabeie_5649** | SMS |
| 18:41:10 | **Hassan Rabeie_5649** | Hussein Rabeie | Samtal – 1 min och 21 sek |

Tabell 11

I samband med samtalet (klockan 18:41) mellan **Hassan Rabeie_5649** och hans bror Hussein kopplar telefonen (**Hassan Rabeie_5649**) upp kring Gårdsten, dvs där brodern (Hussein Rabeie) bor. Även FAH36P kör vid denna tidpunkt i samma område. Mindre än 10 minuter senare syns FAH36P vid övervakningsfilm från Angereds Torg. En person liknande Hassan Rabeie kliver då ut från höger fram (passagerarsätet) och försvinner sedan ur bild[213]. En minut senare tas 1 200 kr ut kontant från Hassan Rabeies mammas kontokort, på en bankomat vid Angereds Torg. Som nämnt tidigare i denna rapport har Hassan Rabeie hans mammas kontokort både den 3 och 4 juni 2024. Vid tillfället som detta uttag görs, kopplar hans mamma (Afrah) inte upp i samma område.[214] Den vänstra bilden nedan är från Angereds Torg klockan 18:50, och den högra bilden är Hassan Rabeie från tidigare samma dag (15:42), notera likheterna i kläderna.

Bild 35

[213] Övervakningsfilm AKB Angered C 2024-06-04

[214] Inhämtad trafikdata från operatören gällande telefonnummer 467xxxx8224 (Afrah Mamour)

Kartbilden nedan visar uppkopplingarna på Hassan Rabeie_5649, färdvägen för FAH36P, samt bankomatuttagen och övervakningsfilmen från parkeringen vid Angereds Torg[215]. Det svarta krysset visar en ungefärlig plats för Hassan Rabeies bror (Hussein Rabeie) adress.

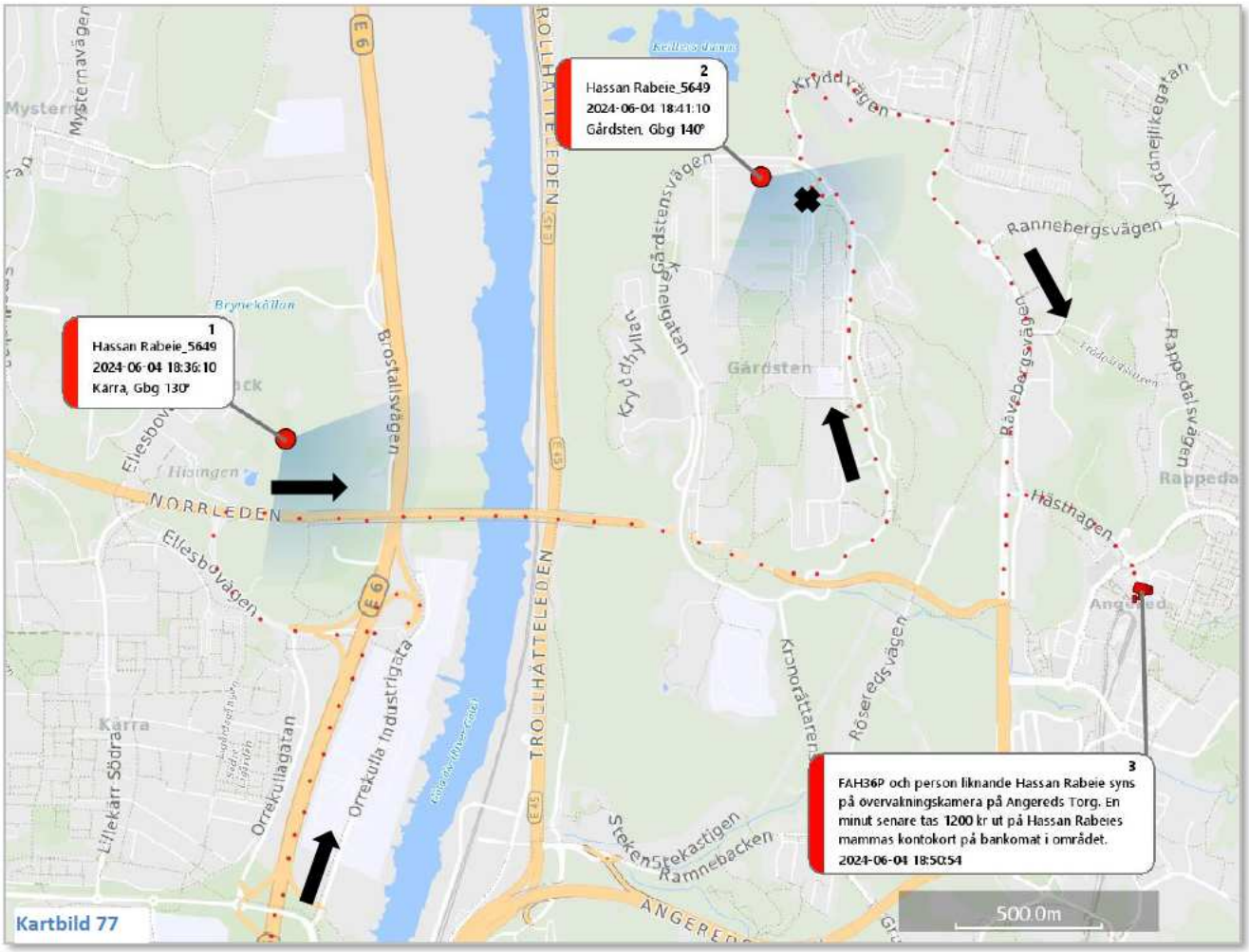


I samband med att FAH36P anländer till Angereds Torg sker det flera SMS mellan Hussein Rabeie (Hassan Rabeies bror) och deras mamma Afrah. Vid detta tillfälle koppla Hussein Rabeie upp i området kring Angered (tillsammans med Hassan Rabeie_5649).

Klockan 19:33 finns ett besvarat samtal från Hussein Rabeie till Hassan Rabeie_5649, samtalet varar i 1 min och 28 sek.

---

[215] Loggar FAH36P

Klockan 19:26 kopplar FAH36P upp mot ”Hussein – iPhone (2). Hassan Rabeies bror heter Hussein.[216] Se bild från bilens loggar nedan.

**Les adresses MAC détectées**

| Adresse MAC | Compatible CarPlay | USB Serial Number | Date utilisation | Profile VL | model | revision | nom |
|---|---|---|---|---|---|---|---|
| Tous | Tous | Tous | Tous | Tou | Tous | Tous | Tous |
| B8:2A:A9:59:0A:79 | OUI | None | 2024-06-04 19:26:00 | 0 | iPhone12,1 | Version 17.3.1 (Build 21D61) | Hussein – iPhone (2) |

Bild 36

Strax därefter kopplar FAH36P upp mot ”Afrahs S10e”. Den telefon som Hassan Rabeie vid detta tillfälle använde var en Samsung S10e (dvs den som brukar Hassan Rabeie_5649). Hassan Rabeies mamma heter Afrah.[217] Se bild från bilens loggar nedan.

**Les adresses MAC détectées**

| Adresse MAC | Compatible CarPlay | USB Serial Number | Date utilisation | Profile VL | model | revision | nom |
|---|---|---|---|---|---|---|---|
| Tous | Tous | Tous | Tous | Tou | Tou | Tous | Afr |
| 00:FA:21:D8:08:C5 | OUI | RF8MA19XAXP | 2024-06-04 19:32:00 | 0 | SM-G970F | None | Afrahs S10e |

Bild 37

Vidare följer inte Hussein Rabeie samma rörelsemönster som FAH36P, utan han kopplar upp i området kring hans bostad (Angered).[218]

---

[216] Loggar FAH36P; Polisens system

[217] Loggar FAH36P; Polisens system; Inhämtad trafikdata från operatören gällande telefonnummer 46735815649

[218] Inhämtad trafikdata från operatören gällande telefonnummer 467xxxx1887 (Hussein Rabeie)

Därefter kör FAH36P söderut på E45 och rutten ”avslutas” sedan klockan 19:51 vid Circle K Munkebäck. I samband med färden söderut kopplar **Hassan Rabeie_5649** upp i samma område, se kartbild nedan. [219]

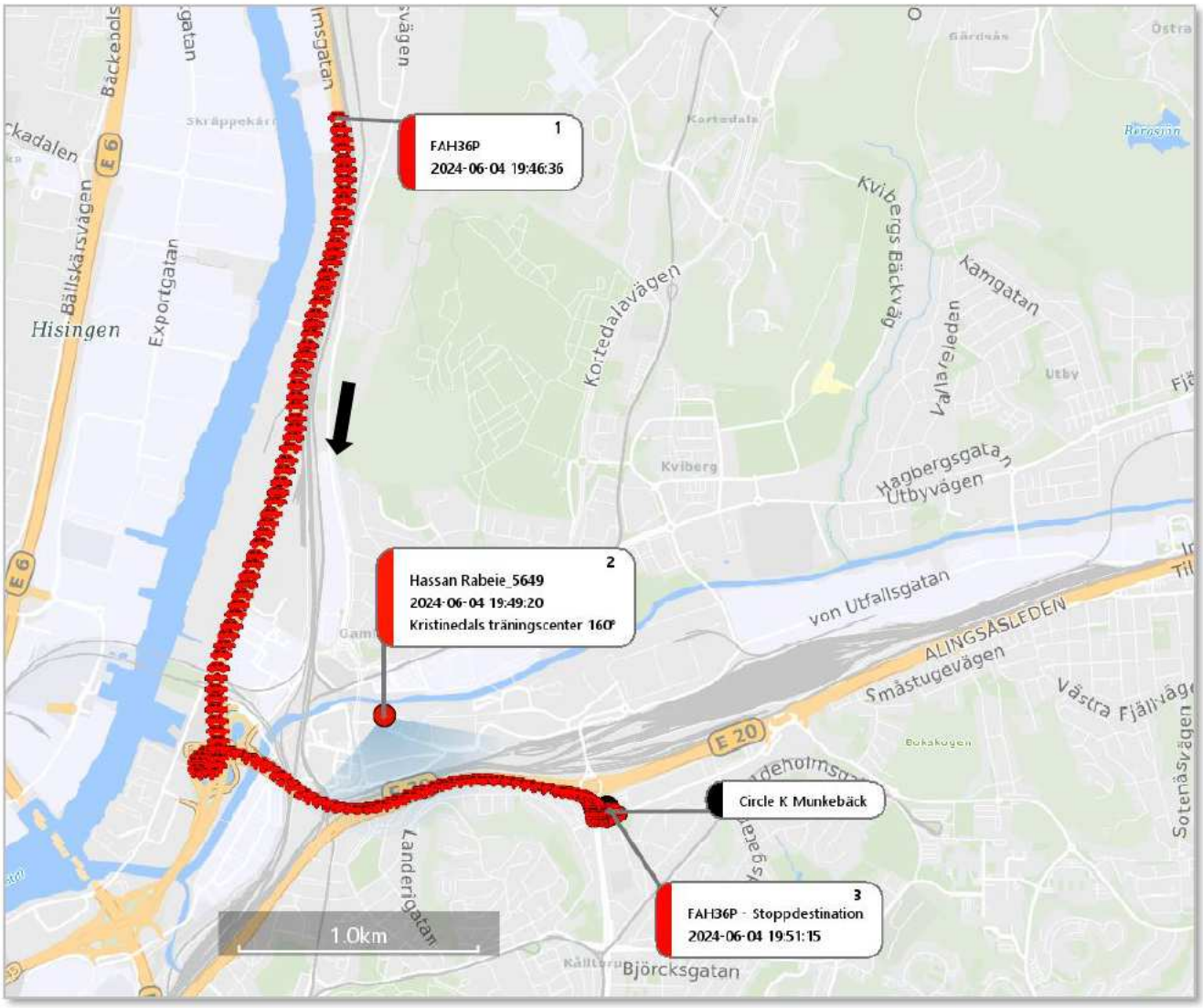


Kartbild 78

[219] Loggar FAH36P

I samband med att FAH36P anländer till Circle K, sker en korttransaktion på Hassan Rabeies mammas kontokort. På butikens övervakningsfilm syns Hassan Rabeie anlända i FAH36P, ingen annan person syns vid bilen, se stillbild nedan[220].

Bild 38: Hassan Rabeie anländer i FAH36P och tankar, 2024-06-04 klockan 19:52:25. Ingen annan person syns vid den aktuella bilen. Tankningen betalas med Hassan Rabeies mammas kontokort.

Enligt loggarna på FAH36P ”avslutas” rutten klockan 19:51:15, men på övervakningsfilmen visar detta vara ungefär 12–15 sekunder senare. [221] Platsen för ”stoppet” stämmer dock med det som framkommer via övervakningskamerorna. Som framkommit i Loggarna[222] är tiderna för dessa ”start” och ”stopp” ungefärliga, och kan ha skett genom en uppskattning. Klockan 19:53:49 sätter sig Hassan Rabeie på bilens förarplats och kör strax därefter iväg, mer om det längre ner i denna rapport.

---

[220] PM Övervakningsfilm, Circle K Munkebäck 240604, Hassan

[221] Loggar FAH36P

[222] Loggar FAH36P

### 5.1.14 2024-06-04 Resa från Halmstad

På eftermiddagen och kvällen den 4 juni 2024 finns flera bilder på Erik Persson_0317 telefon (2024–5000-BG143348-1). Bilderna är från Snapchat, och dessa kommer från två olika Snapchat-konton. Dessa konton tillhör Erik Persson respektive Linus Eriksson, båda kompisar till Fatjam Vardari. [223] I bildens metadata går det att utläsa vilket konto som respektive bild kommer ifrån, se exempel nedan (orange är Linus Erikssons konto, och ljuslila är Erik Perssons konto). De övre två bilderna är de respektive kontona och deras unika ”User ID”, medan de nedre två bilderna är från två bilders metadata.

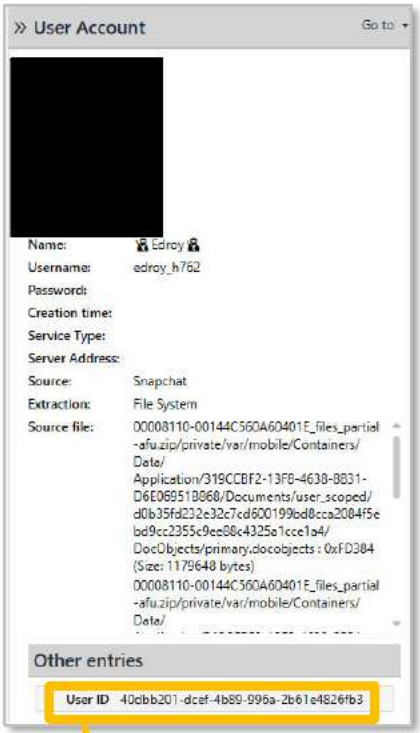


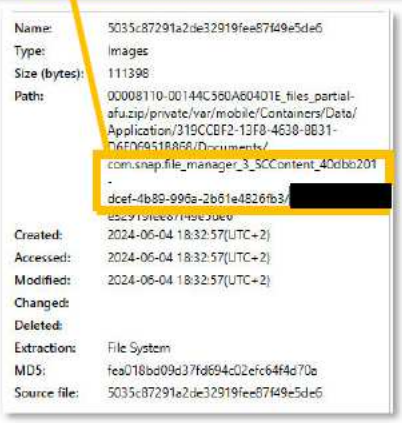

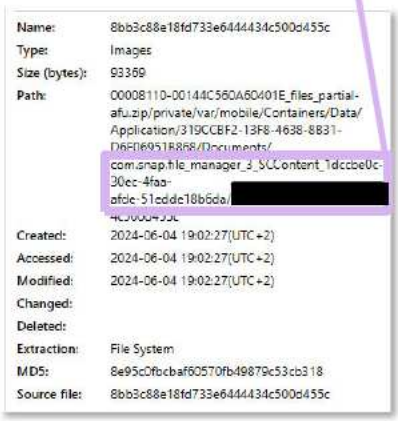


[223] PM, BG76212-1 Erik Persson; PM, BG74970-1 Mobiltelefon Fatjam Vardari (K737054-24); PM, BG143344-1 Mobiltelefon Linus; PM Övervakningsfilm - Nordstan 2024-05-26; PM AKB Övervakningsfilm Nordstan - identifiering

I samband med den första bilden som visas nedan, befinner sig Linus Eriksson, Fatjam Vardari och Erik Persson i Halmstad. Klockan 18:32 finns en bild på Erik Perssons telefon, men inloggad på Linus Erikssons Snapchat, där det är en bild på Linus Eriksson[224]. På bilden står det att de ska upp till Göteborg igen, se bilden nedan (bilden är maskad med den föreställer Linus Eriksson).

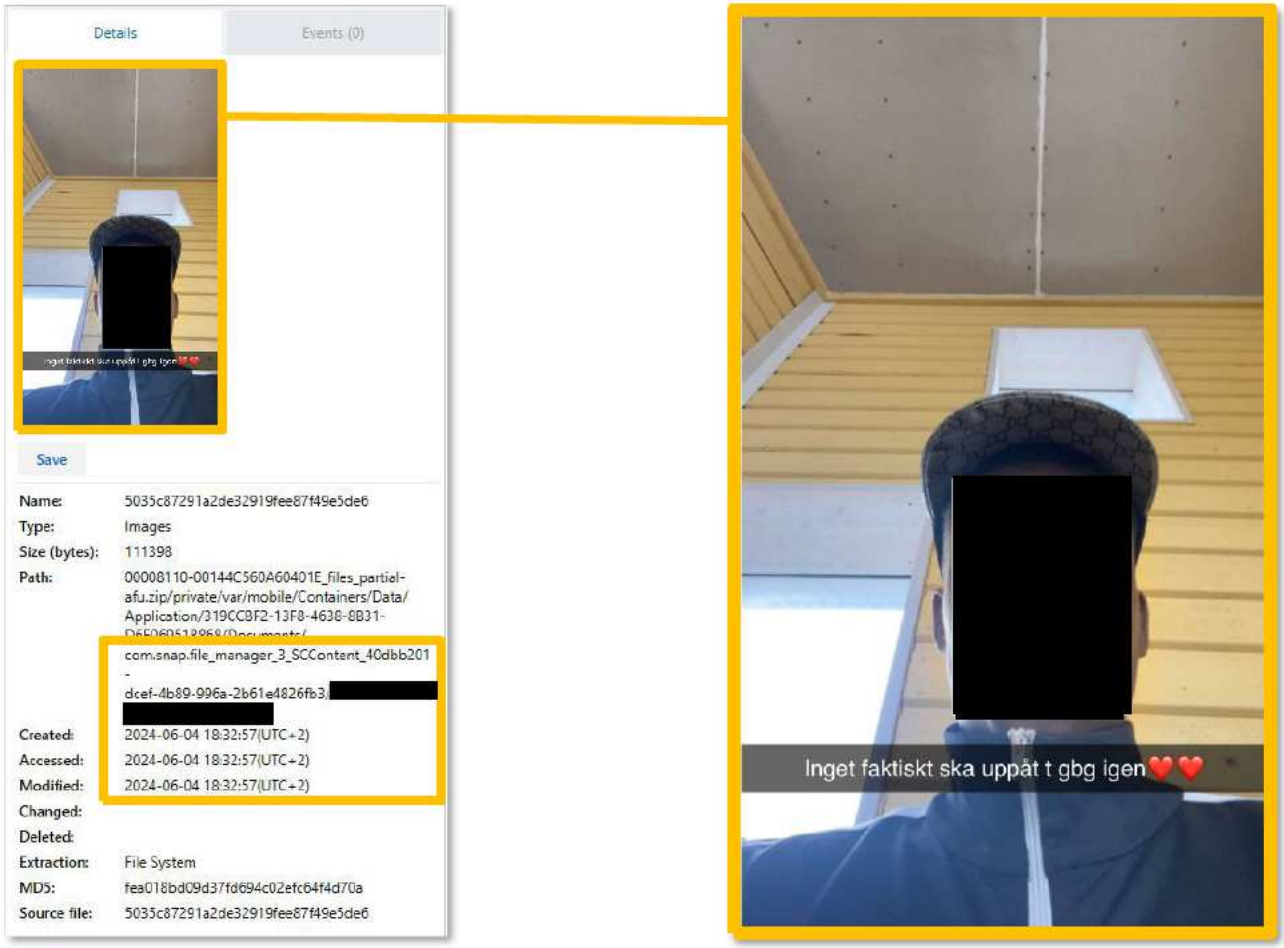


Bild 39

[224] PM, BG76212-1 Erik Persson

Strax innan ovan bild skapades har Fatjam Vardari en Device location (klockan 18:13) på sin telefon vid Furulundsskolan i Halmstad, samma skola som ovan bild är tagen vid.[225] Både Linus Eriksson_3109 och Erik Persson_0317 kopplar vid detta tillfälle upp mot basstation i området kring Furulundskolan i Halmstad. Därefter sker det en geografisk förflyttning av Linus Eriksson_3109 och Erik Persson_0317 norrut, samt att det återfinns skapade bilder på Erik Perssons telefon från vägen upp mot Göteborg. Bilderna nedan och kartbilderna visar uppkopplingarna samt var bilderna är tagna (identifierade via platsen). Samtliga bilder är säkrade från Erik Perssons telefon, med det är tagna från antingen Linus Erikssons (gul/orange ram runt bilden) eller Erik Perssons Snapchat (ljuslila ram runt bilden)[226]. De svarta pilarna visar riktningen på vägen (utifrån bilderna).

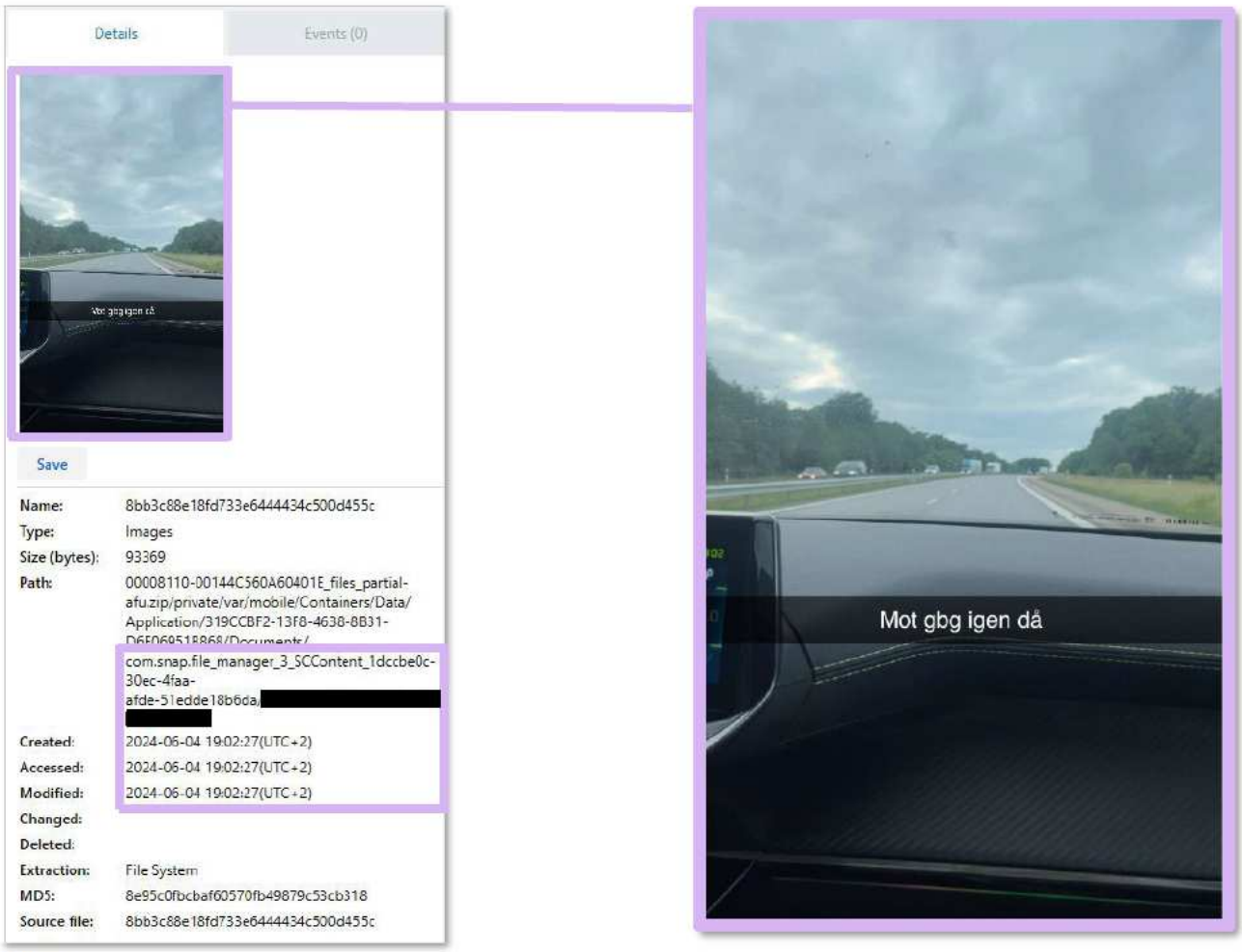


Bild 40

[225] PM Identifierad plats för bild; BG74970-1 Mobiltelefon Fatjam Vardari (K737054-24)

[226] PM, BG76212-1 Erik Persson

Ytterligare en telefon går att koppla till denna resa, en Google Pixel-telefon. Denna telefon togs i beslag i annat ärende, i samband med att Linus Eriksson och Erik Persson greps i annat ärende. Denna Google-Pixeltelefon låg då i den bil som de båda färdades i. Vem som brukat denna telefon är dock inte klarlagt. Denna telefon är i rapporten refererad till **Okänd Google Pixel IMEI_4786**. Kartbilden nedan visar uppkopplingarna på **Linus Eriksson_3109**, **Erik Persson_0317** och **Okänd Google Pixel IMEI_4786**, samt den plats där ovan bild är tagen.

Kartbild 79

Klockan 19:44 skickas återigen en bild via Erik Perssons Snapchat-konto, från Falkenberg. I samband med detta kopplar **Linus Eriksson_3109**, **Erik Persson_0317** och **Okänd Google Pixel IMEI_4786**, upp i samma område.

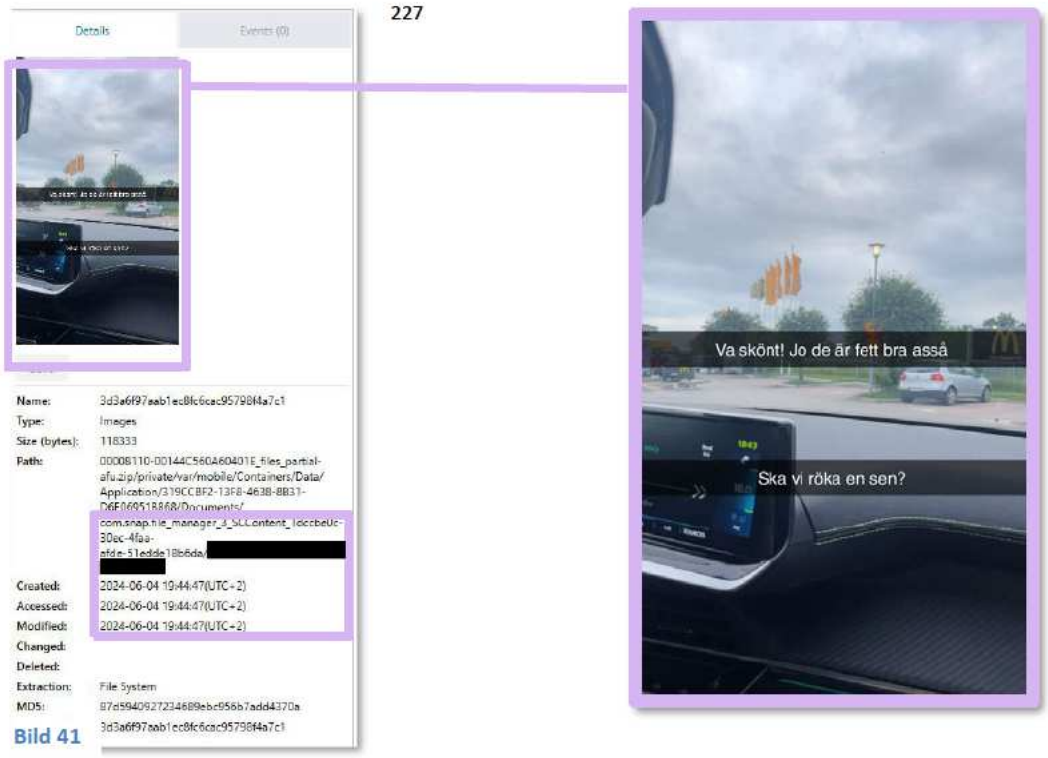


Bild 41

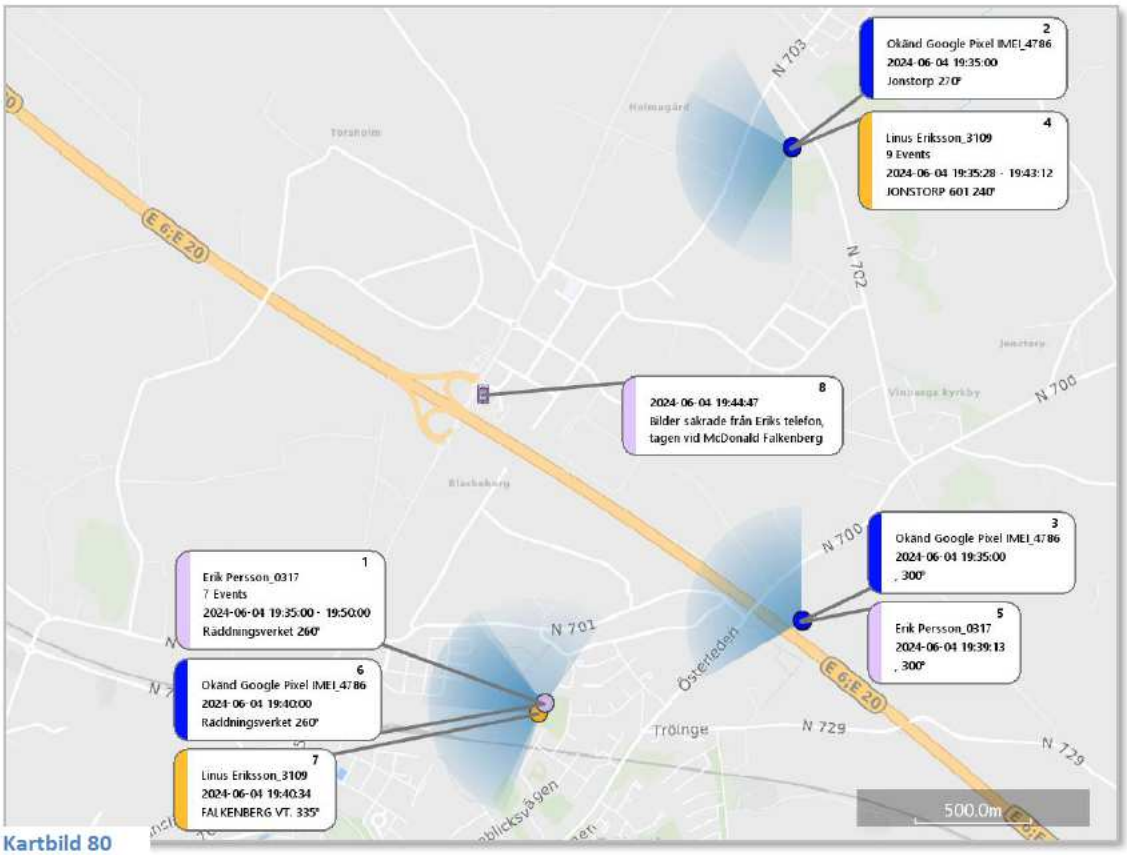


Kartbild 80

[227] PM, BG76212-1 Erik Persson

Klockan 19:53 finns en bild på Erik Perssons telefon, från Linus Erikssons Snapchat (bilden är maskad). På bilden syns Linus Eriksson, men bakom honom syns ytterligare en person – Fatjam Vardari. Se bild och jämförelsebild nedan.

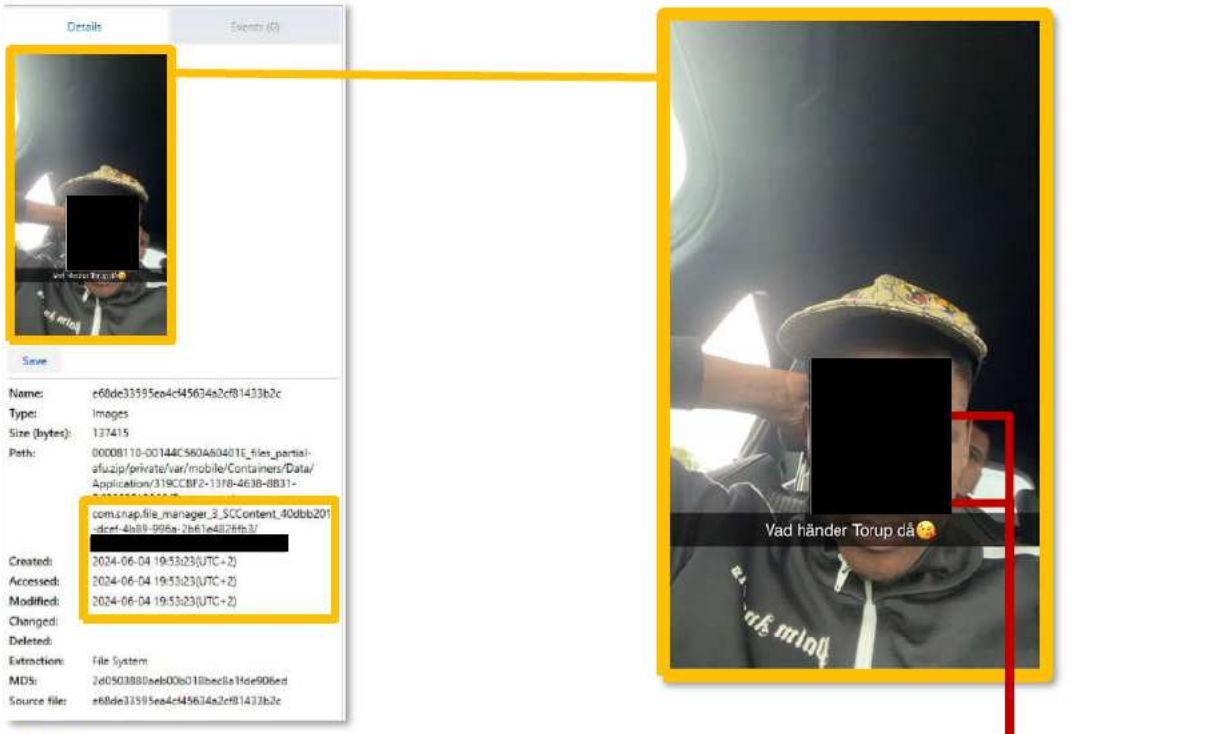


Bild 42

Därefter finns ytterligare tre bilder (klockan 20:22 och 20:23), från både Linus Erikssons och Erik Perssons Snapchat-konto, då är de tagna strax norr om Falkenberg.

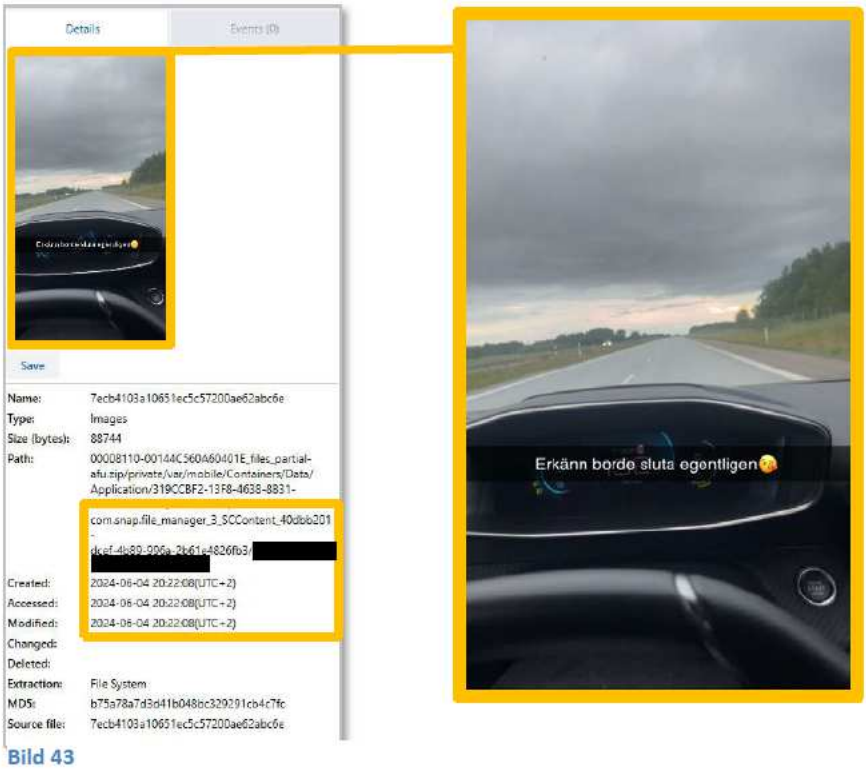


Bild 43

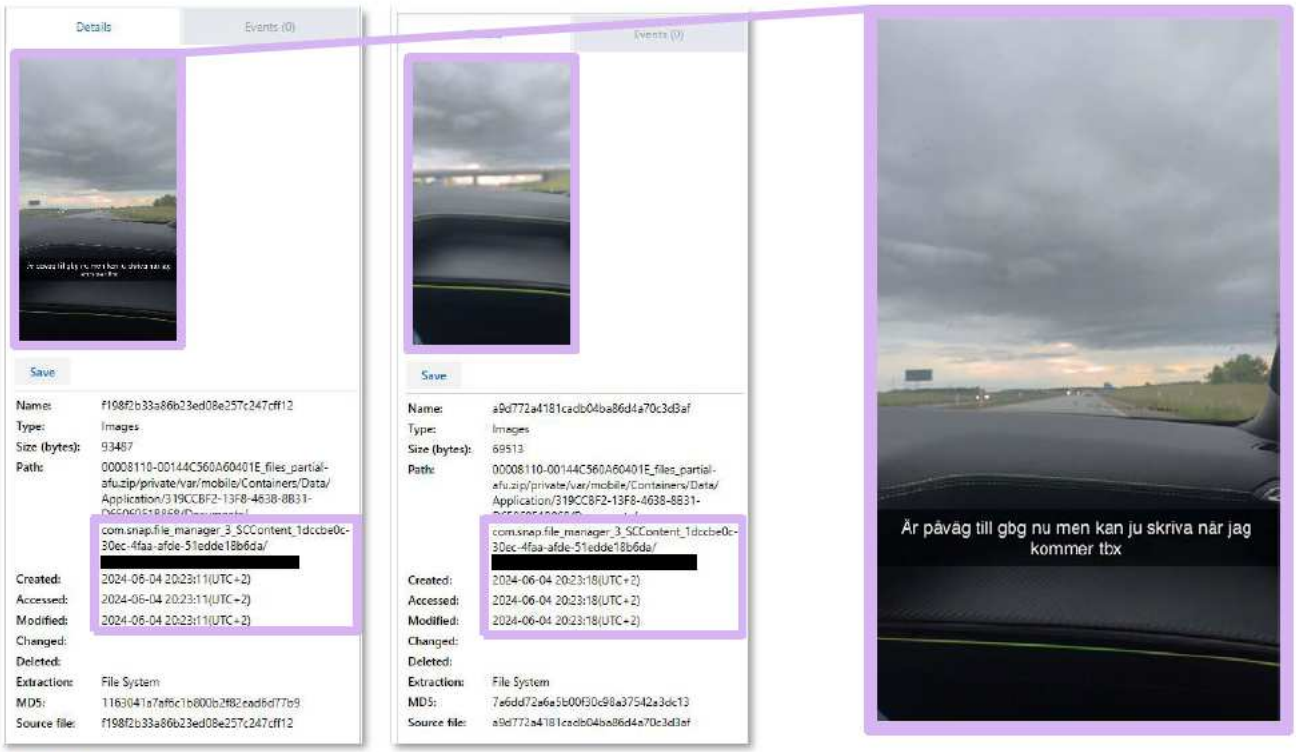


Bild 44

Kartbilden nedan visar uppkopplingarna på Linus Eriksson_3109, Erik Persson_0317 och Okänd Google Pixel IMEI_4786, samt var bilderna är tagna någonstans[228].

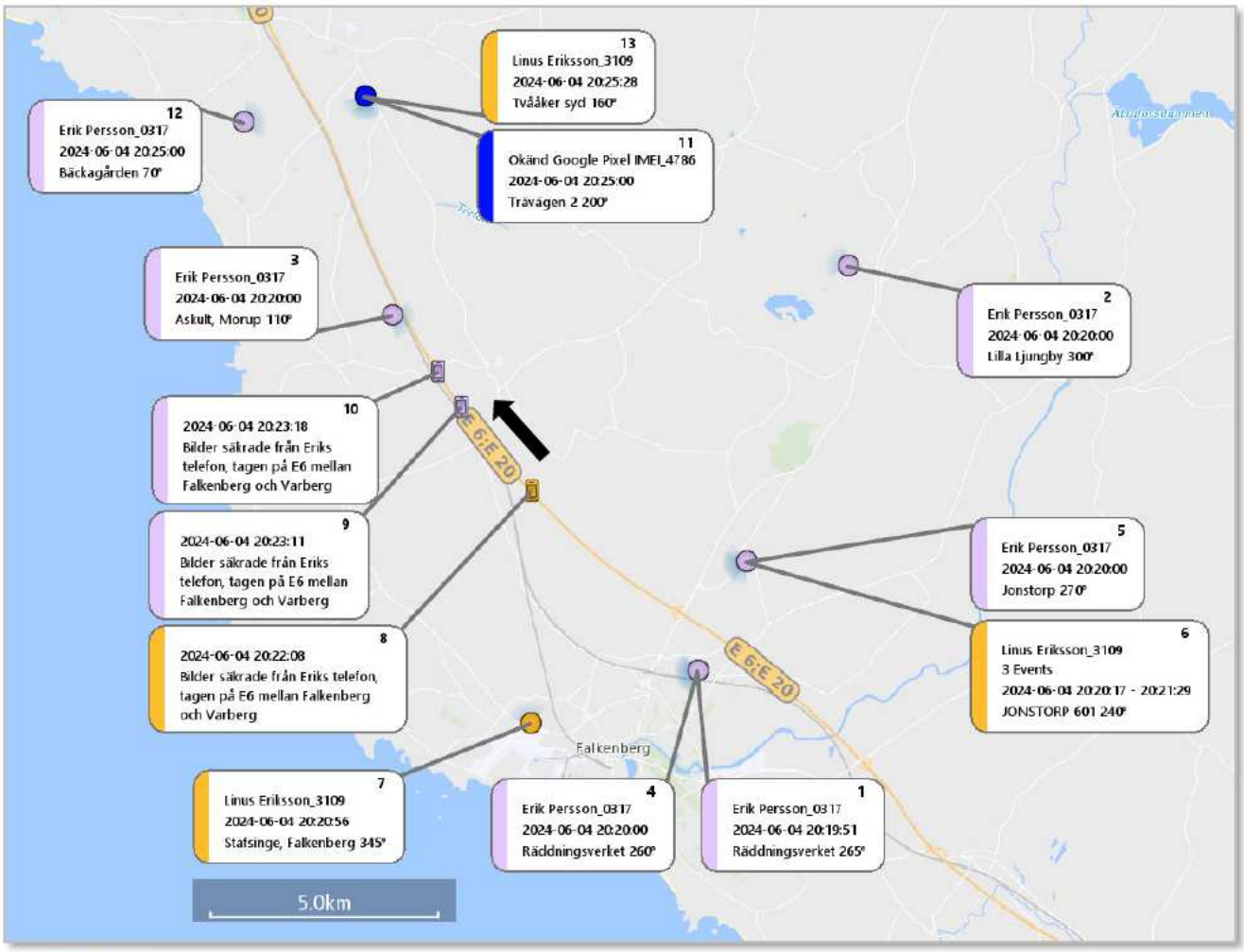


Kartbild 81

[228] PM, BG76212-1 Erik Persson

Klockan 20:50 och 21:05 finns ytterligare bilder (Erik Perssons telefon, men Linus Erikssons Snapchat), som är tagna strax söder om Kungsbacka samt en i Mölndal, se bilder och kartbilder nedan.

Bild 45

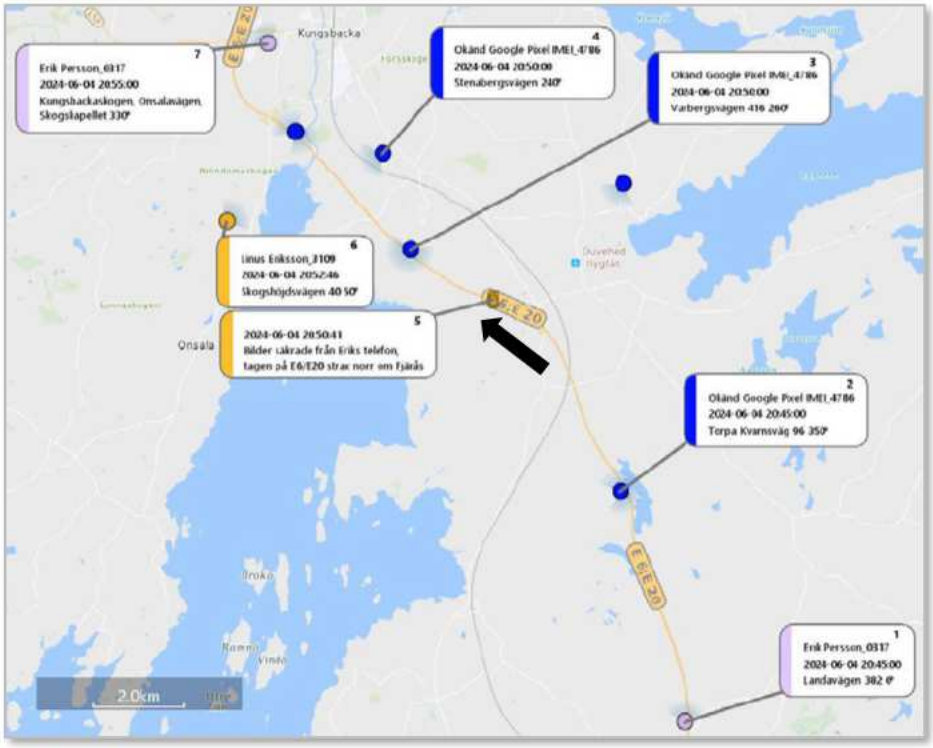


Kartbild 82

Bild 46

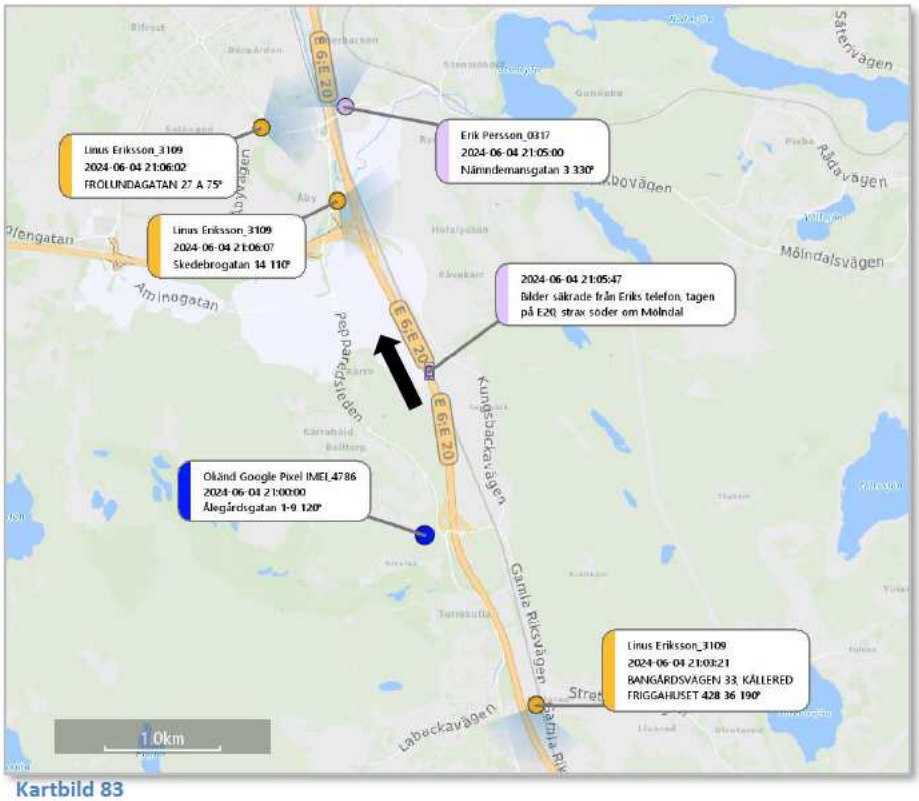


Kartbild 83

Kartbilden nedan är en översiktbild från var bilderna är tagna, samt tiderna för när de är skapade på Erik Perssons telefon[229]. Vid samtliga av dessa tillfällen/bilder, kopplar Erik Persson_0317 och Linus Eriksson_3109 (och Okänd Google Pixel IMEI_4786) upp i respektive område.

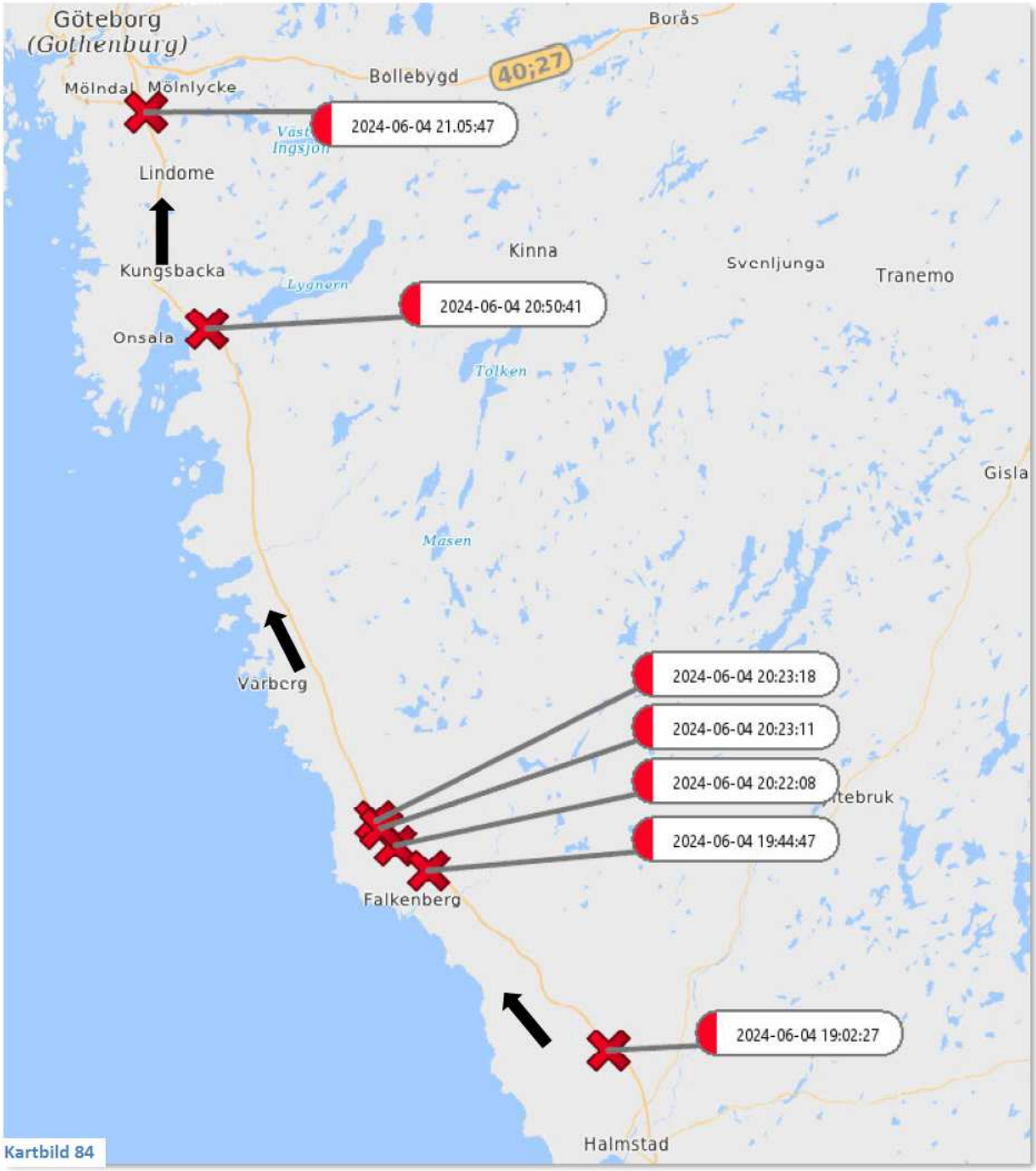


Kartbild 84

[229] PM, BG76212-1 Erik Persson

### 5.1.15 2024-06-04 ”Uppsamling” parkeringen Gibraltargatan

Som nämnts ovan i denna rapport, befinner sig FAH36P och Hassan Rabeie på Circle K i Munkebäck, strax innan klockan 20, den 4 juni 2024. [230] Enligt övervakningsfilmen från Circle K Munkebäck sätter sig Hassan Rabeie i bilen (FAH36P på förarplatsen) klockan 19:53:49, för att 10 sekunder senare starta bilen (bakljusen och bromsljusen på bilen tänds). Klockan 19:55:13 kör han sedan iväg och lämnar. Enligt loggarna på bilen startas rutten klockan 15:56:26 (vilket är ca 1 minut senare). Därefter går det att följa bilens färdväg och i samband med detta kopplar **Hassan Rabeie_5649** upp längsmed samma rutt. Längsmed den färdväg som bilen kör, syns även en likadan bil som FAH36P på flera övervakningskameror, se kartbild på nästa sida. De röda små prickarna illustrerar den rutt/färdväg som FAH36P kör.[231]

I samband med färden och uppkopplingarna av **Hassan Rabeie_5649** längsmed färdvägen, sker det ett samtal från **Hassan Rabeie_5649** till hans mamma Afrah (klockan 20:01), se tabell nedan. A-part är den som initierar kontakten, och B-part är den som tar emot meddelandet/samtalet.

| Tid | A-part | B-part | Kommunikation |
|---|---|---|---|
| 19:33:41 | Hussein Rabeie | **Hassan Rabeie_5649** | Samtal – 1 min och 28 sek |
| 20:01:19 | **Hassan Rabeie_5649** | Afrah Mamour | Samtal – 17 sek |

Tabell 12

[230] PM Övervakningsfilm, Circle K Munkebäck 240604, Hassan; Loggar FAH36P

[231] Loggar FAH36P; Övervakningsfilm, Potentiell färdväg FAH 36P

Polisen

HEMLIG

| Dokument | Diarienr | Sida |
|---|---|---|
| RAPPORT | 5000-K683664-24 | 187 (291) |

| Upprättad av | Datum | Version |
|---|---|---|
| A. Larsson | 2025-04-28 | 01.00 |

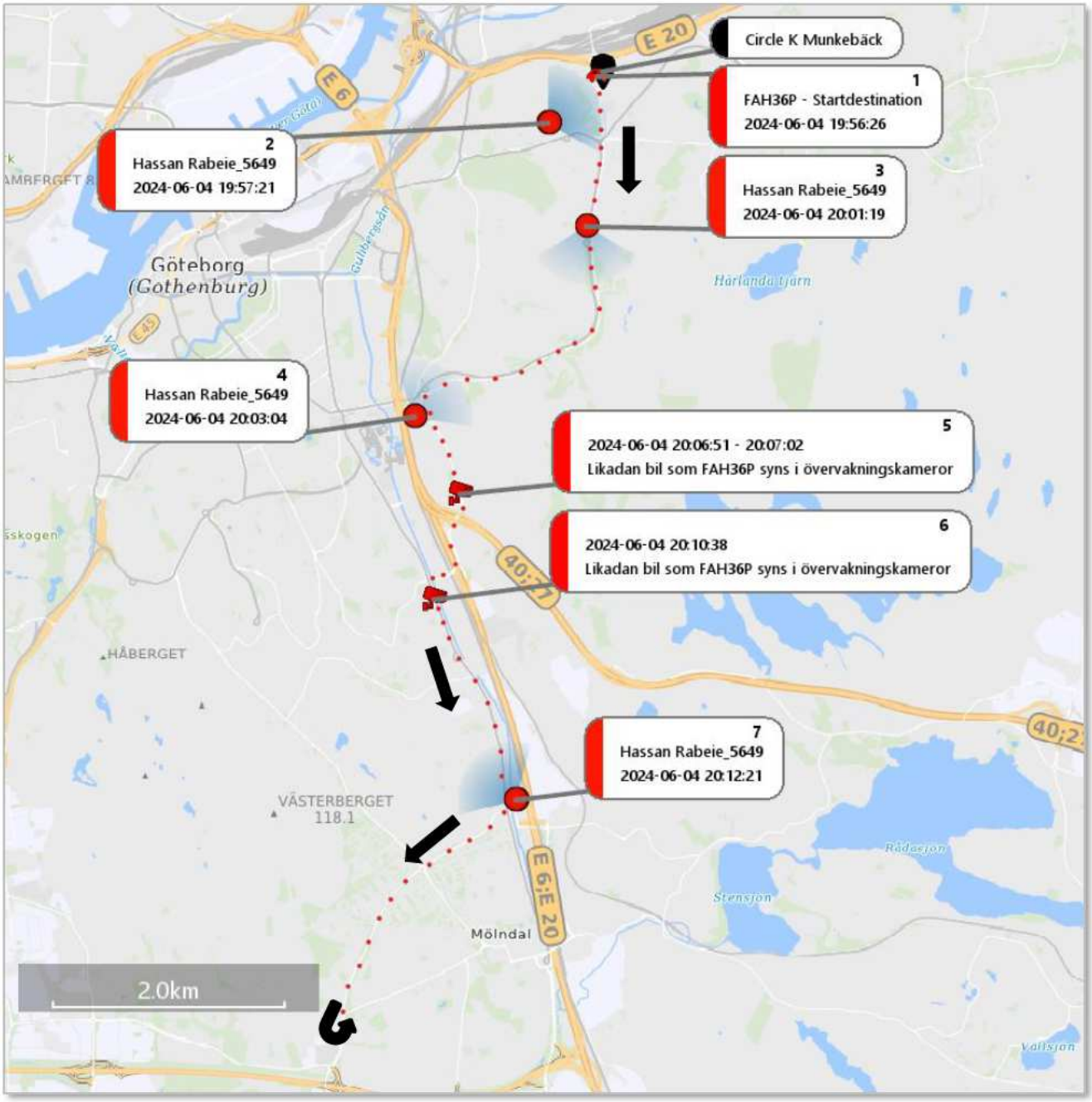


Kartbild 85:

Som framkommer på kartbilden ovan syns en likadan bil som FAH36P på olika övervakningskameror längsmed den rutt som FAH36P tar (den aktuella tiden). Den vänstra bilden nedan är från Polisen kameror vid Skår, klockan 20:06:51 (nr 5 på kartbilden ovan), och den högra bilden är från Apotekets övervakningskamera vid Krokslätt, klockan 20:10:38 (nr 6 på kartbilden ovan)[232].

Bild 47

Därefter kör FAH36P runt i en rondell (Mölndal) klockan 20:17 och kör sedan samma väg norrut och förbi kamerorna igen. Den kör upp norrut på E6 och upp till Backadalsmotet och vänder, för att sedan återigen köra söderut, se kartbild nedan. Klockan 20:37 är den vid Backadalsmotet och vänder.[233]

[232] Loggar FAH36P; Övervakningsfilm, Potentiell färdväg FAH 36P; Övervakningsfilm, Komplettering - potentiell färdväg - FAH36P

[233] Loggar FAH36P

Polisen

HEMLIG

| Dokument | Diarienr | Sida |
|---|---|---|
| RAPPORT | 5000-K683664-24 | 189 (291) |

| Upprättad av | Datum | Version |
|---|---|---|
| A. Larsson | 2025-04-28 | 01.00 |

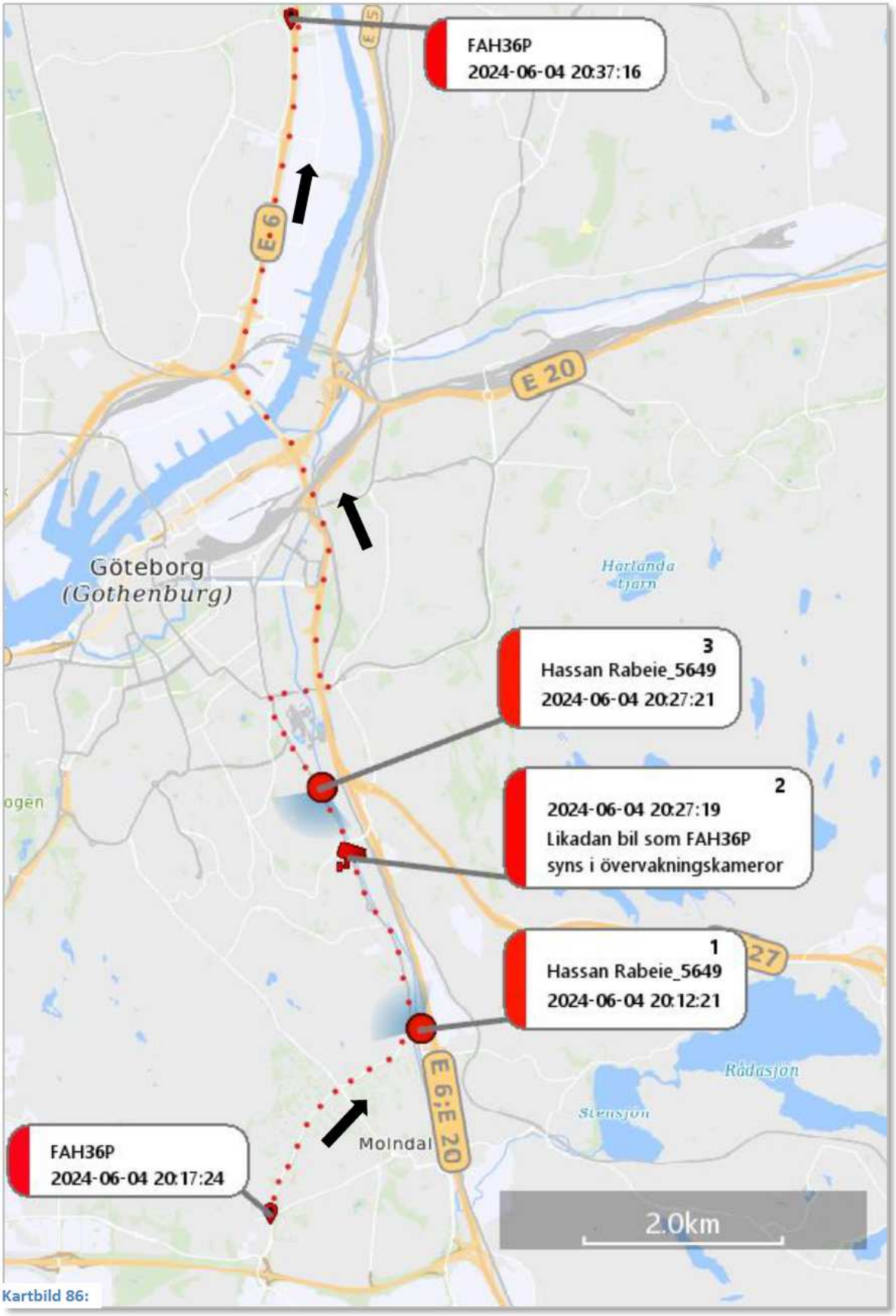


Kartbild 86:

I samband med att FAH36P kör av vid Backadalsmotet och sedan söderut igen, syns en likadan bil som FAH36P i Trafikverkets kameror, se bild nedan (röd ring).[234]

Bild 48

Därefter svänger bilen vänster och ut på E6 igen, men nu söderut. I samband med färden sker det två samtal på **Hassan Rabeie_5649**, till Hassan Rabeies bror (Hussein Rabeie) och hans mamma (Afrah Mamour), se tabell nedan.

| Tid | A-part | B-part | Kommunikation |
|---|---|---|---|
| 20:46:42 | Hussein Rabeie | **Hassan Rabeie_5649** | Samtal – 1 min och 10 sek |
| 20:50:50 | **Hassan Rabeie_5649** | Afrah Mamour | Samtal – 48 sek |

Tabell 13

Kartbilden på nästa sida visar den färdväg som FAH36P kör, från Backadalsmotet och vidare söderut och kör av vid Kallebäcksmotet.[235]

---

[234] Övervakningsfilm, Komplettering - potentiell färdväg - FAH36P

[235] Loggar FAH36P

Polisen

HEMLIG

| Dokument | Diarienr | Sida |
|---|---|---|
| RAPPORT | 5000-K683664-24 | 191 (291) |

| Upprättad av | Datum | Version |
|---|---|---|
| A. Larsson | 2025-04-28 | 01.00 |

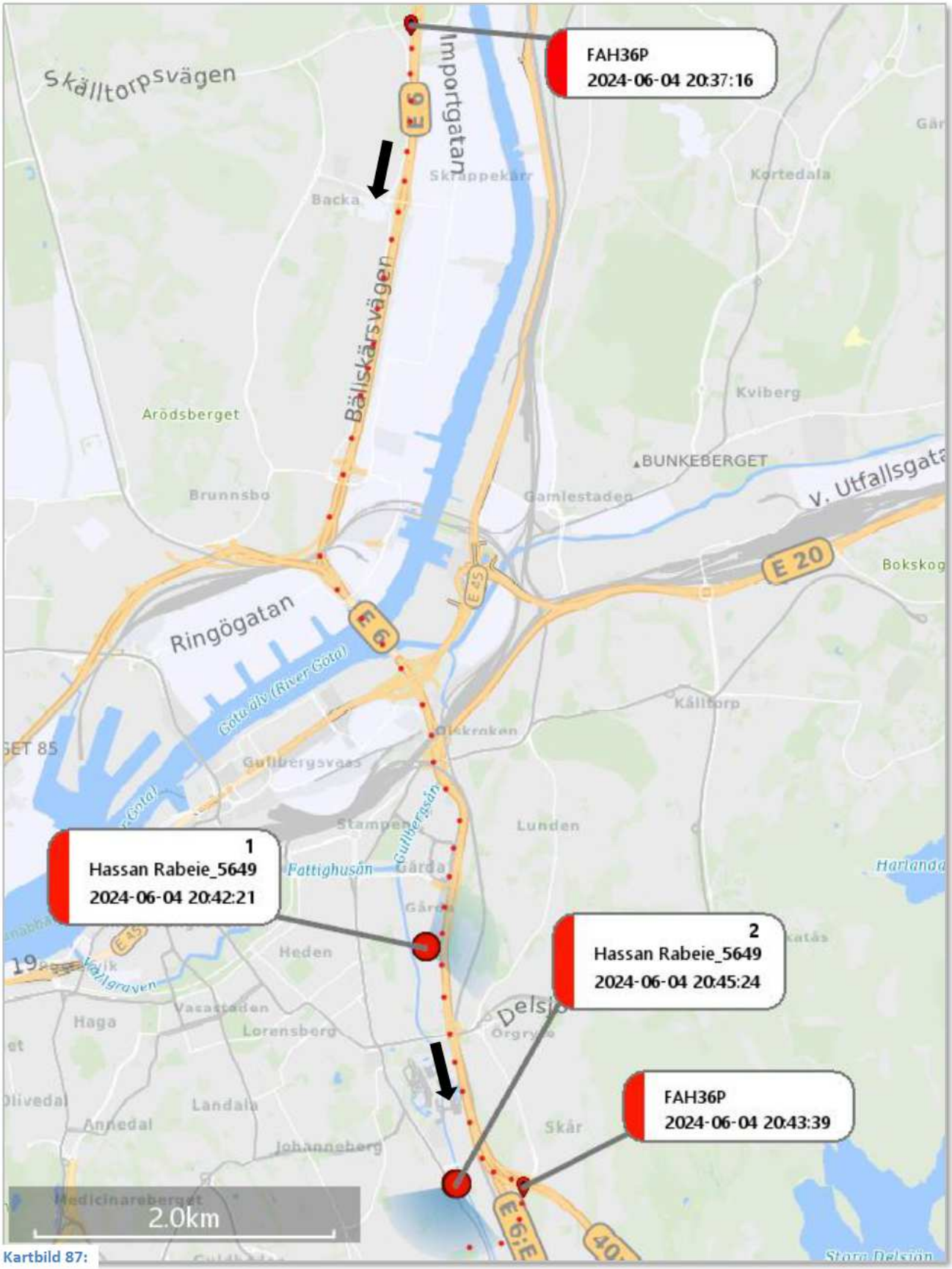


Kartbild 87:

Efter att FAH36P kört av E6 vid Kallebäcksmotet kör den sedan till parkeringen på Gibraltargatan, se kartbild nedan. Som nämnts ovan sker det här två samtal på Hassan Rabeie_5649, till Hassan Rabeies bror (Hussein) och mamma (Afrah). Kartbilden nedan visar den väg som FAH36P tar från att den kört av vid Kallebäcksmotet till parkeringen på Gibraltargatan. Mellan i vart fall klockan 20:56 och 21:07 positionerar FAH36P på parkeringen vid Gibraltargatan[236].

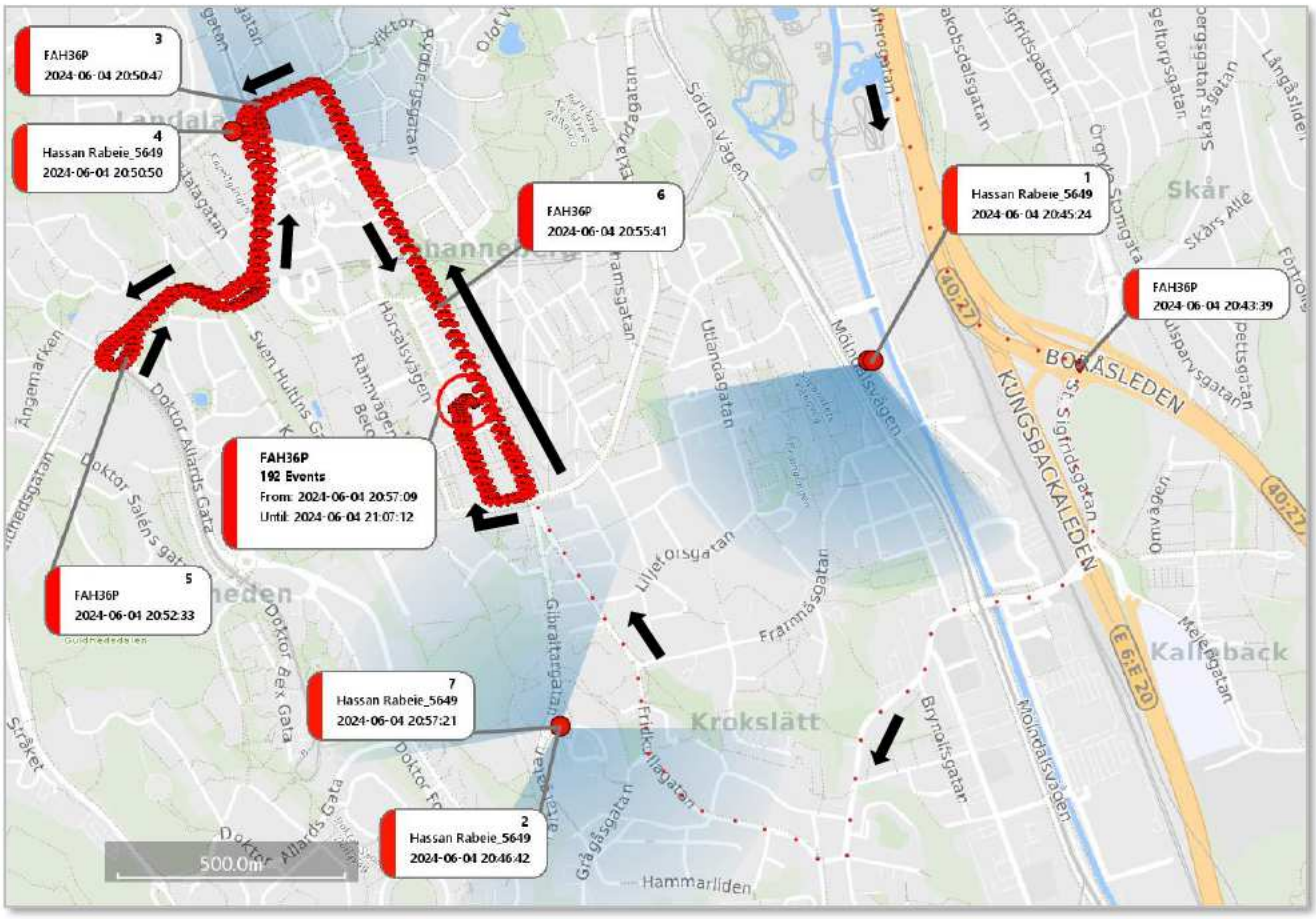


Kartbild 88:

Som nämnts tidigare i denna rapport har Fatjam Vardari, Linus Eriksson och Erik Persson tagit sig från Halmstad till Göteborgsområdet, de passerar Mölndal runt klockan 21:05. I samband med deras färd norrut mot Göteborg sker det mycket kommunikation/meddelanden mellan Fatjam Vardari och hans flickvän Cassandra (via Facebook Messenger). Fatjam Vardaris telefon är vid denna tidpunkten upp-kopplad mot ”Linus – iPhone”. Omkring klockan 21:15 kopplar Erik Persson_0317, Linus

[236] Loggar FAH36P

Eriksson_3109 och Okänd Google Pixel IMEI_4786 upp mot basstation i området kring parkeringen vid Gibraltargatan, strax därefter finns även en bild på Erik Perssons telefon (se bilden på nästa sida), från parkeringen vid Gibraltargatan (klockan 21:26). I samband med ovan kopplar även Hassan Rabeie_5649 upp i området (och FAH36P har positioner på parkeringen), se kartbild och bild nedan.

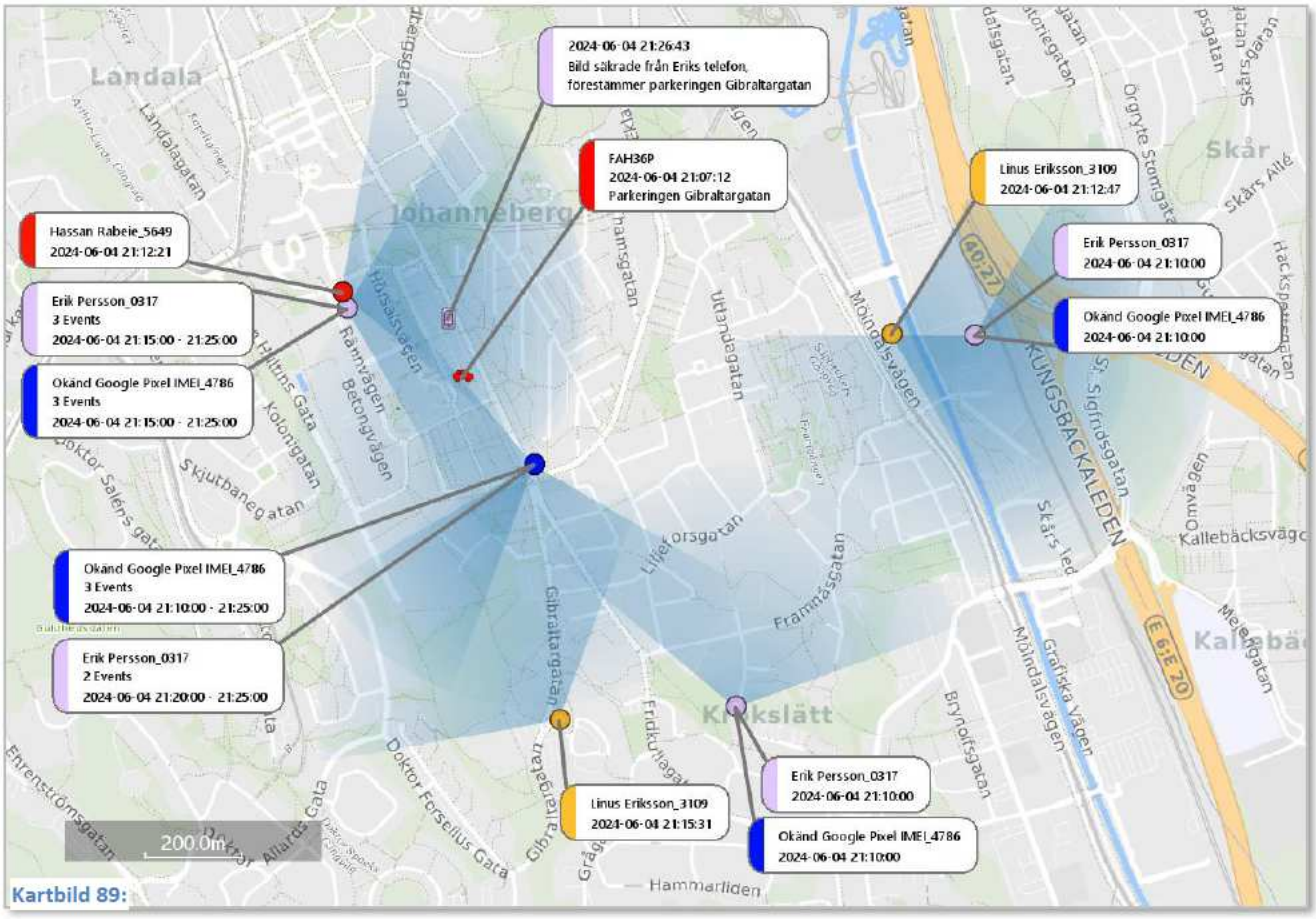


Kartbild 89:

Bilden säkrad från Erik Perssons telefon, från parkeringen Gibraltargatan i Göteborg, se nedan.[237]

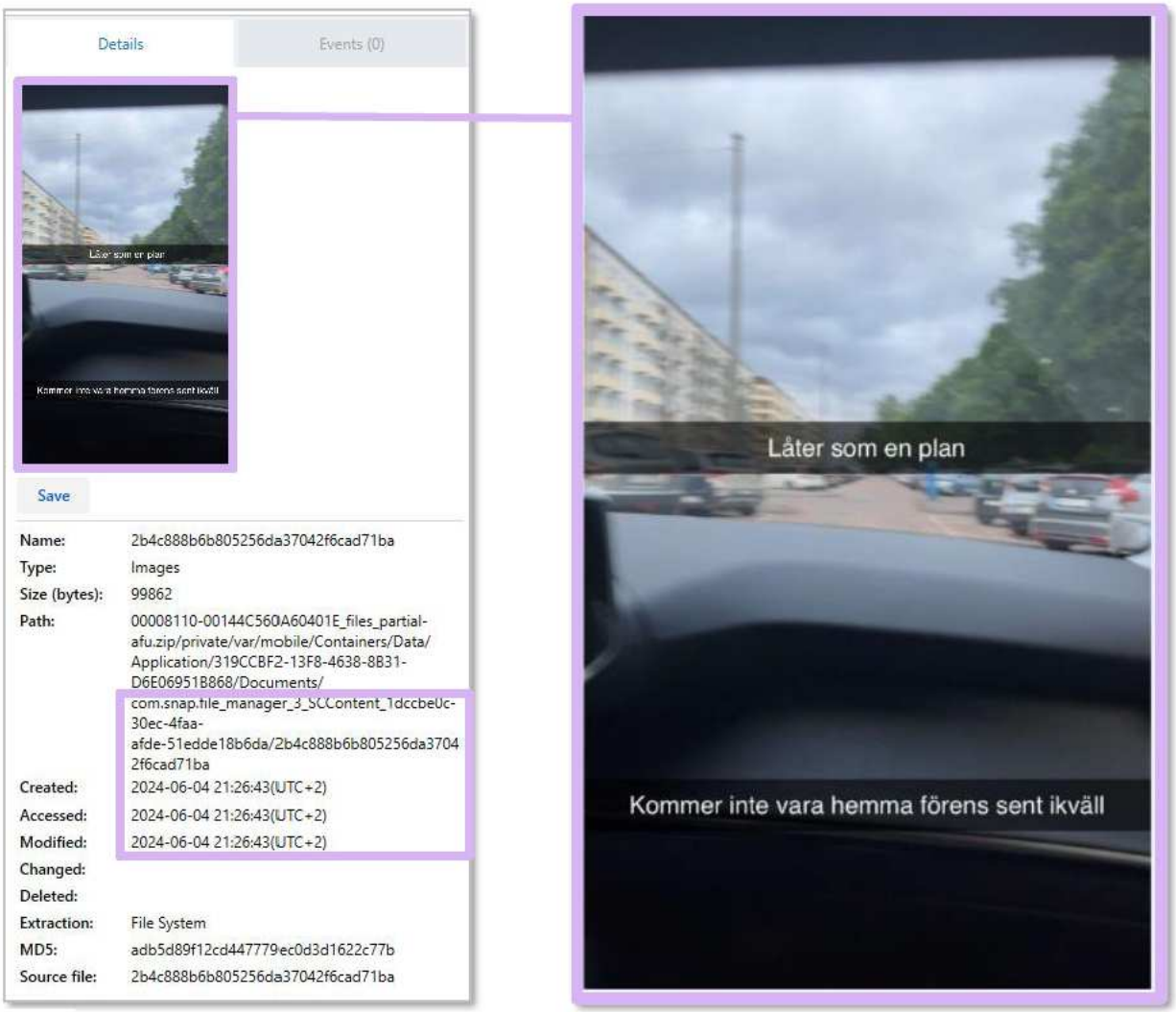


Bild 49

[237] PM, BG76212-1 Erik Persson

Bilderna nedan är en den aktuella bilder från Gibraltargatan, samt en jämförelsebild från Google Maps. Notera positionen på stolparna, husen, träden, parkerings utformning mm.

Bild 50: Bild säkrad från Erik Perssons telefon, 2024-06-04 klockan 21:26

Jämförelsebild 1. Parkeringen Gibraltargatan i Göteborg, tagen från Google Maps 2025-04-17

I samband med uppkopplingarna kring Gibraltargatan stänger Fatjam Vardari av sin telefon, han stänger av den klockan 21:25:10. Den sätts på först flera timmar senare (klockan 00:36 den 5 juni 2024).[238] Se utdrag från Fatjam Vardaris telefon, 2024–5000-BG133475-1 (enhetshändelser) nedan.

| Start time | End time | Event type | Value | Additional info |
|---|---|---|---|---|
| 2024-06-04 21:17:57 | | Power event | Power off | |
| 2024-06-04 21:25:10 | | Power event | Power off | |
| 2024-06-05 00:34:36(UTC+2) | 2024-06-05 00:36:44(UTC+2) | Display On/Off | Display on | |
| 2024-06-05 00:34:37(UTC+2) | | Audio Output Route | Changed | **Port Type** Speaker<br>**Port Name** Högtalare |
| 2024-06-05 00:34:37(UTC+2) | | Device Plugin Status | Unplugged | |
| 2024-06-05 00:34:37(UTC+2) | | Airplane Mode | AirplaneModeOff | |

**Utdrag 2: Från Fatjam Vardaris telefon, den 4 juni 2024 (enhetshändelser).**

Notera att det är nästan exakt samma tid som telefonen stängs av dagen innan (när det också finns uppkopplingar vid parkeringen på Gibraltargatan för FAH36P). Se utdrag från Fatjam Vardaris telefon (2024–5000-BG133475-1) nedan, från den 3 juni 2024[239].

| Start time | End time | Event type | Value | Additional info |
|---|---|---|---|---|
| 2024-06-03 21:25:08(UTC+2) | | Display On/Off | Display on | |
| 2024-06-03 21:25:14 | | Power event | Power off | |
| 2024-06-04 00:05:28(UTC+2) | 2024-06-04 00:06:12(UTC+2) | Display On/Off | Display on | |
| 2024-06-04 00:05:29(UTC+2) | | Airplane Mode | AirplaneModeOff | |
| 2024-06-04 00:05:29(UTC+2) | | Audio Output Route | Changed | **Port Type** Speaker<br>**Port Name** Högtalare |
| 2024-06-04 00:05:29(UTC+2) | 2024-06-04 00:08:26(UTC+2) | Device Plugin Status | Unplugged | |

**Utdrag 3: Från Fatjam Vardaris telefon, den 4 juni 2024 (enhetshändelser).**

Strax efter att Fatjam Vardari stänger av sin telefon, sker det en geografisk förflyttning av Erik Persson_0317, Linus Eriksson_3109 och Okänd Google Pixel IMEI_4786 söderut och kopplar därefter upp

[238] BG74970-1 Mobiltelefon Fatjam Vardari (K737054-24)

[239] BG74970-1 Mobiltelefon Fatjam Vardari (K737054-24); BG133475-1 Batteriprocent

kring Kållered (cirka 1 mil söder om Göteborg). Där kopplar de upp resten av kvällen, mer om det längre ner i denna rapport.

Strax innan den geografiska förflyttningen som nämns ovan, sker det en geografisk förflyttning av **Hassan Rabeie_5649** och FAH36P, norrut. Färden går att följa genom övervakningsfilm samt från bilens loggar. FAH36P kör norrut och genom Tingstadstunneln och vidare på E6. **Hassan Rabeie_5649** följer i samma riktning, se kartbilden på nästa sida. De små röda prickarna illustrerar den väg som FAH36P tar [240]. Via Trafikverkets kameror syns FAH36P passera, vid något tillfälle går det inte att utläsa registreringsnumret, men att det är en liknande bil, se bilderna nedan:

- Bild 1: Klockan 21:27, Gullbergsmotet – norrgående
- Bild 2: Klockan 21:28, Tingstadstunneln – norrgående
- Bild 3: Klockan 21:29, Tingstadsmotet – norrgående
- Bild 4: Klockan 21:30, Backdalsmotet – norrgående (svänger av)
- Bild 5: Klockan 21:30, Stigs Center – kör av och in på Backadalen
- Bild 6: Klockan 21:31, Nordic Wellness Selma Lagerlöf – Riktning mot Selma Lagerlöfs Torg 3

**Bild 51: Trafikverkets kameror, där FAH36P/liknande bil syns passera på kvällen den 4 juni 2024.**

[240] Loggar FAH36P; Övervakningsfilm, Potentiell färdväg FAH 36P

Kartbilden nedan visar positionerna där bilen syns på Trafikverkets kameror.

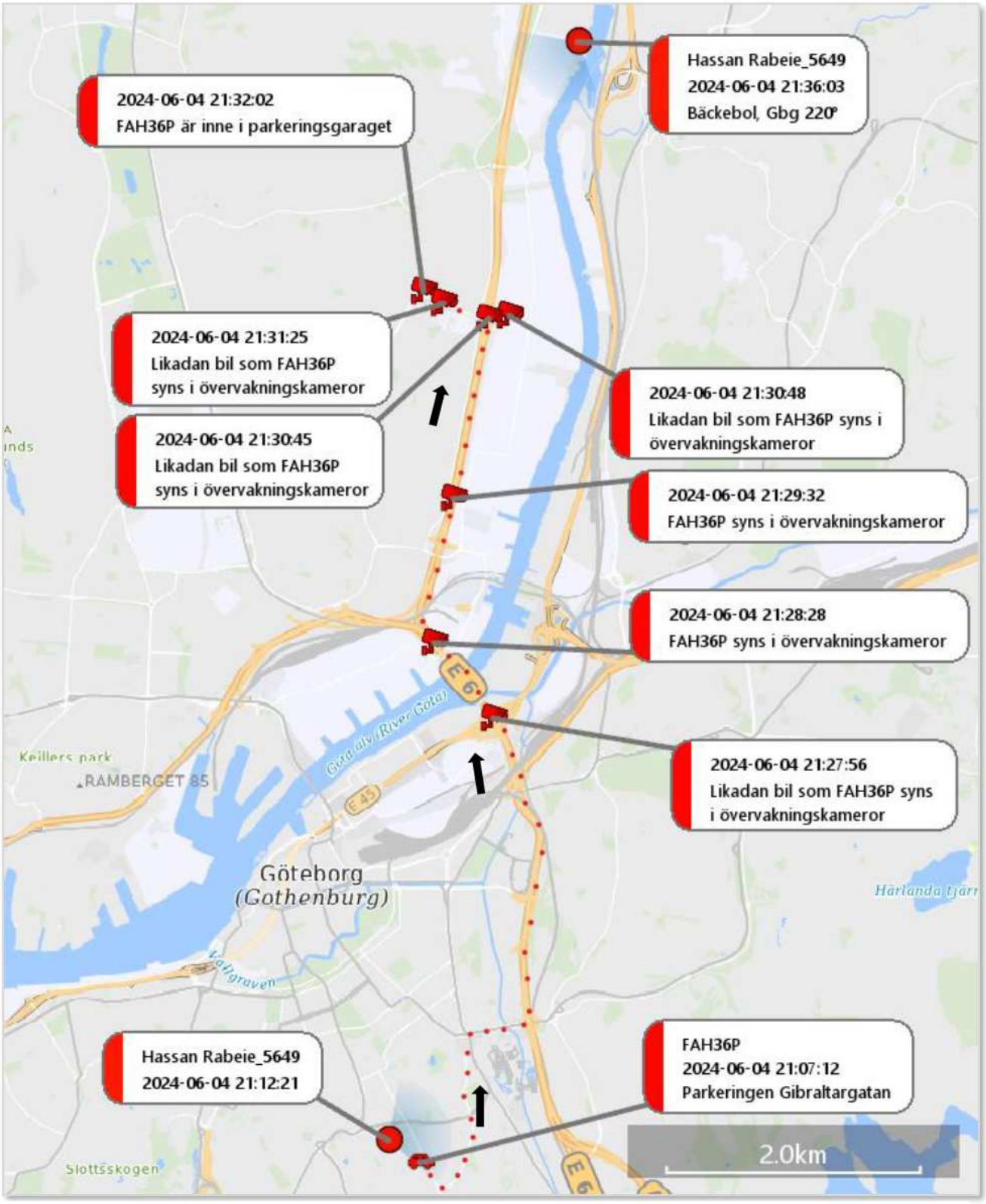


Kartbild 90:

Klockan 21:32:01 kör FAH36P in i aktuellt parkeringsgarage på Selma Lagerlöfs Torg 3, även vid detta tillfälle är solskyddet nere på förarplats. [241] Bilen kör direkt upp till plan 2 (där målsägandes parkeringsplats är tom) och därefter direkt ner igen. Klockan 21:33:17 syns bilen i övervakningskameran för sista gången, den är alltså i garaget i strax över 1 minut. Detta är fjärde gången den aktuella dagen som FAH36P är inne i parkeringsgaraget och kör liknande rutt. Även dagen innan sker liknande rutt tre gånger. Se stillbilder från parkeringsgaragets övervakningsfilm (2024-06-04 klockan 21:32).

Bild 52: Klockan 21:32:07 när FAH36P precis kört in i parkeringsgaraget på Selma Lagerlöfs Torg 3. Ca 1 min senare kör den ut igen.

[241] Övervakningsfilm, Parkeringsgarage, Selma Lagerlöfs Torg Personbil FAH 36P

### 5.1.16 2024-06-04 Taxiresa till och från Lillekärr Södra

Klockan 20:55 påbörjas en taxiresa (Uber) från Nolehultsvägen 22–26, till Lillekärr Södra 1, den anländer klockan 21:08. Resan är bokad från Babak Teherani Jam_7297 och i samband med resan kopplar Babak Teherani Jam_7297 upp längsmed färdvägen[242], och har sedan uppkopplingar vid Lillekärr Södra i samband med att taxin anländer, se kartbild nedan.

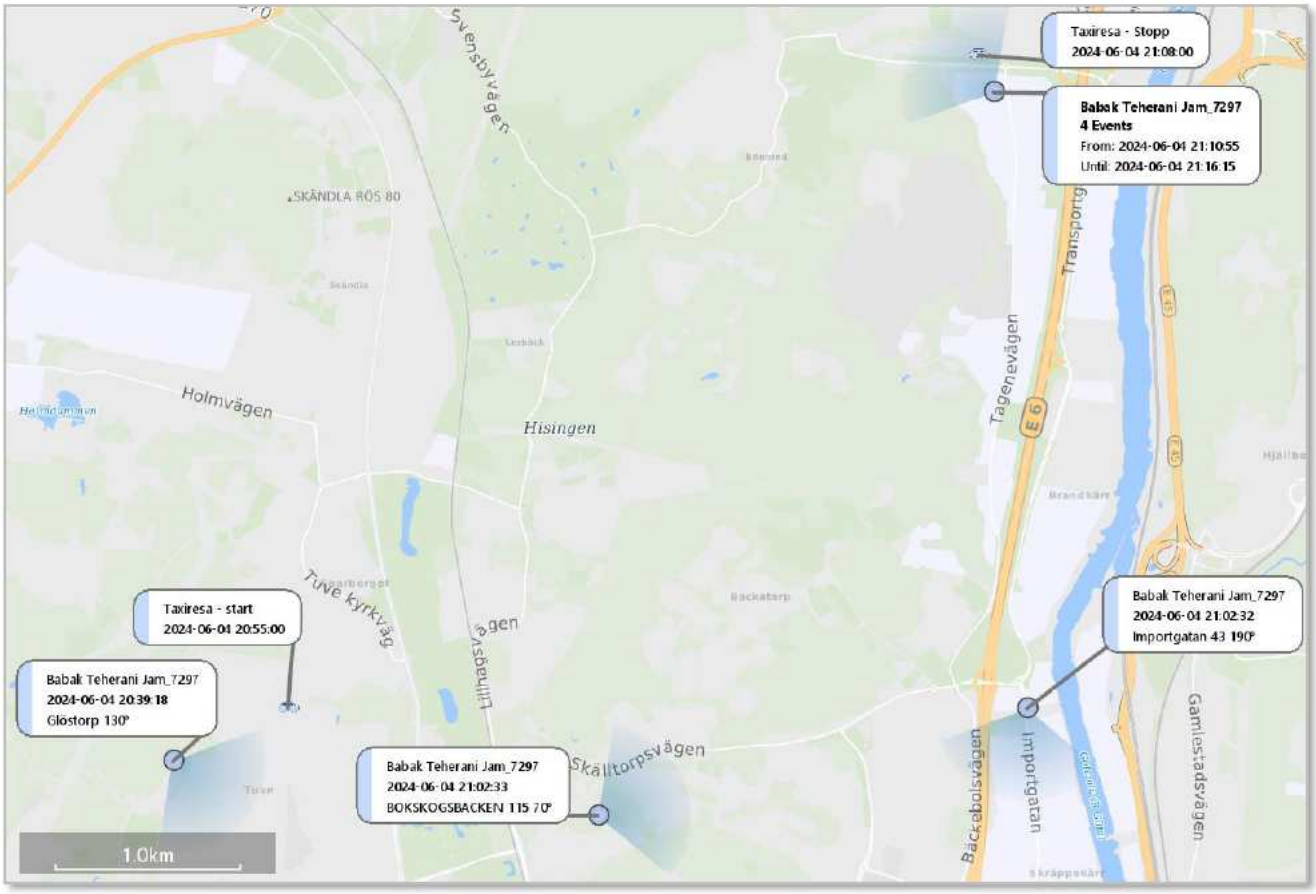


Kartbild 91:

Den aktuella taxin är sedan kvar på platsen och klockan 21:17 påbörjas resan tillbaka, från Lillekärr Södra 1 till Norumshöjd 14–33 (Tuve). Taxin anländer till Tuve klockan 21:29. I samband med resan tillbaka följer Babak Teherani Jam_7297 samma rutt, och den kopplar därefter upp i Tuve resten av kvällen. Se resan tillbaka på kartbilden nedan.

[242] Sammanfattning Uber _7297

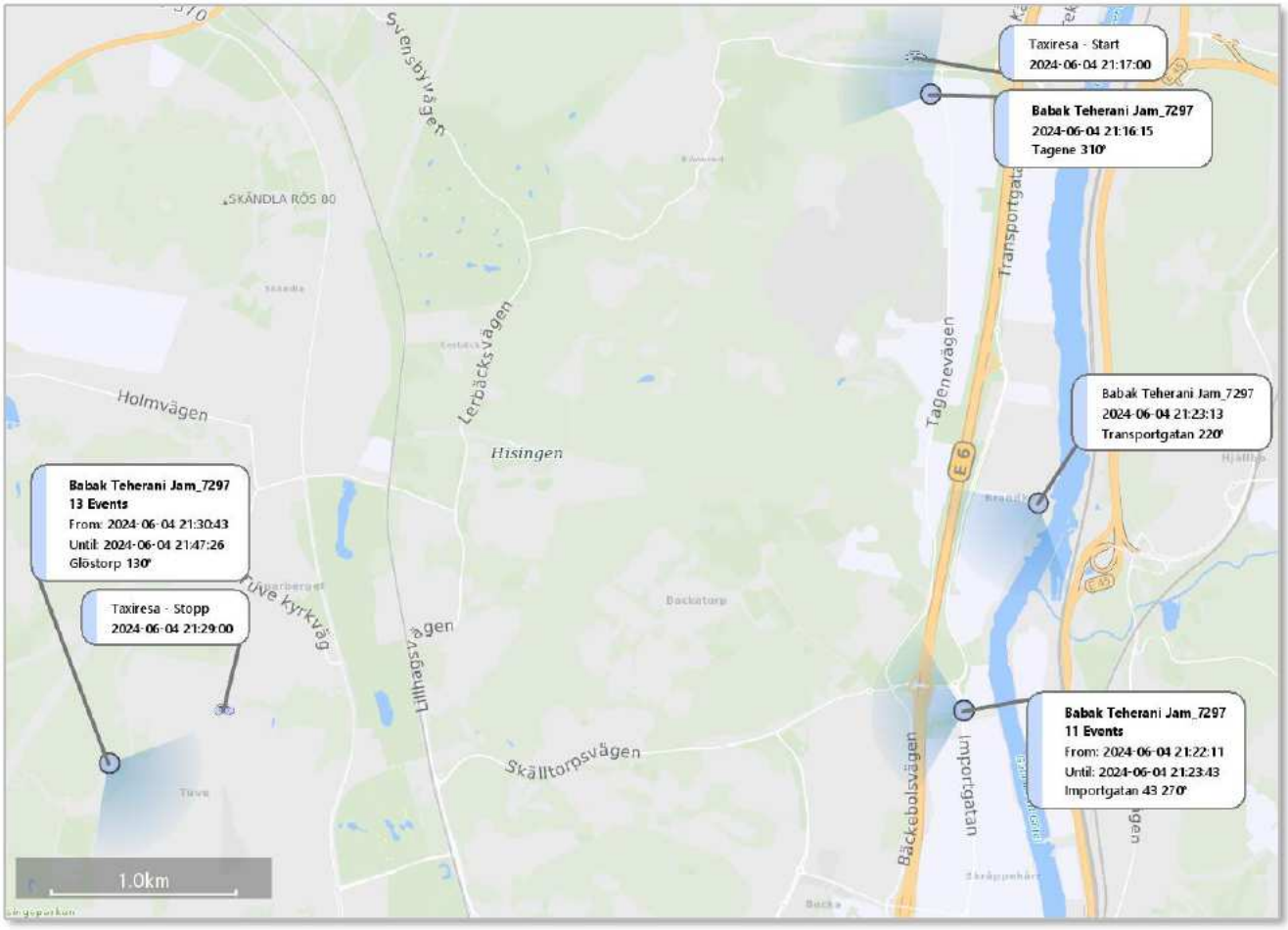


Kartbild 92:

Notera att det är denna plats där brottsbilen RHB126 vid flertalet tillfällen har stått parkerad, i närtid.

### 5.1.17 2024-06-04 FAH36P till Lillekärr Södra

Efter att FAH39P kört ut ur parkeringsgaraget på Selma Lagerlöfs Torg 3 (klockan 21:33), syns den återigen på flera övervakningskameror. Därefter går det att följa färden via bilens loggar, där rutten sedan avslutas vid Böneredsgatan (nära Lillekärr Södra). I samband med färden kopplar **Hassan Rabeie_5649** upp längsmed samma rutt. Enligt bilens (FAH36P) loggar ”avslutas” färden/rutten klockan 22:03, vid Böneredsgatan. Som framkommit tidigare i denna rapport är dessa ”stopptider” ungefärliga och kan vara uppskattade. Vid flera tillfällen har utredningen visat att bilen (FAH36P) är avstängd men att den inte registrerar något ”stopptid” och därmed ingen ny rutt. Exempelvis vid ST1 Kärramotet, den 3 juni strax efter klockan 18 samt strax efter 00, den 5 juni, dvs efter mordet (mer om detta kommer längre ner i denna rapport). När den faktiska och exakta ”stoppet” sker går inte mer säkerhet att fastställa. Bilderna nedan är stillbilder från Trafikverkets kameror där FAH36P/lika-dan bil syns[243]:

- Bild 1: Klockan 21:33, Nordic Wellness Selma Lagerlöf, riktning mot Backadalsmotet
- Bild 2: Klockan 21:34, Backadalsmotet – norrgående
- Bild 3: Klockan 21:35, Bäckebolsmotet – norrgående
- Bild 4: Klockan 21:37, Bäckebol Norra – avfart Kärramotet

Bild 53

[243] Övervakningsfilm, Potentiell färdväg FAH 36P

Kartbilden nedan visar färdvägen, var bilen (FAH36P) syns på övervakningsfilmen samt var och hur rutten avslutas. Klockan 21:37:52 syns FAH36P sista gången på övervakningskamera (kör av avfarten vid Kärramotet) innan rutten avslutas. [244] Enligt loggarna kör FAH36P direkt från avfarten Kärramotet till Böneredsgatan. Att köra från avfarten till den aktuella adressen på Böneredsgatan tar enligt Google Maps 3 minuter med bil.

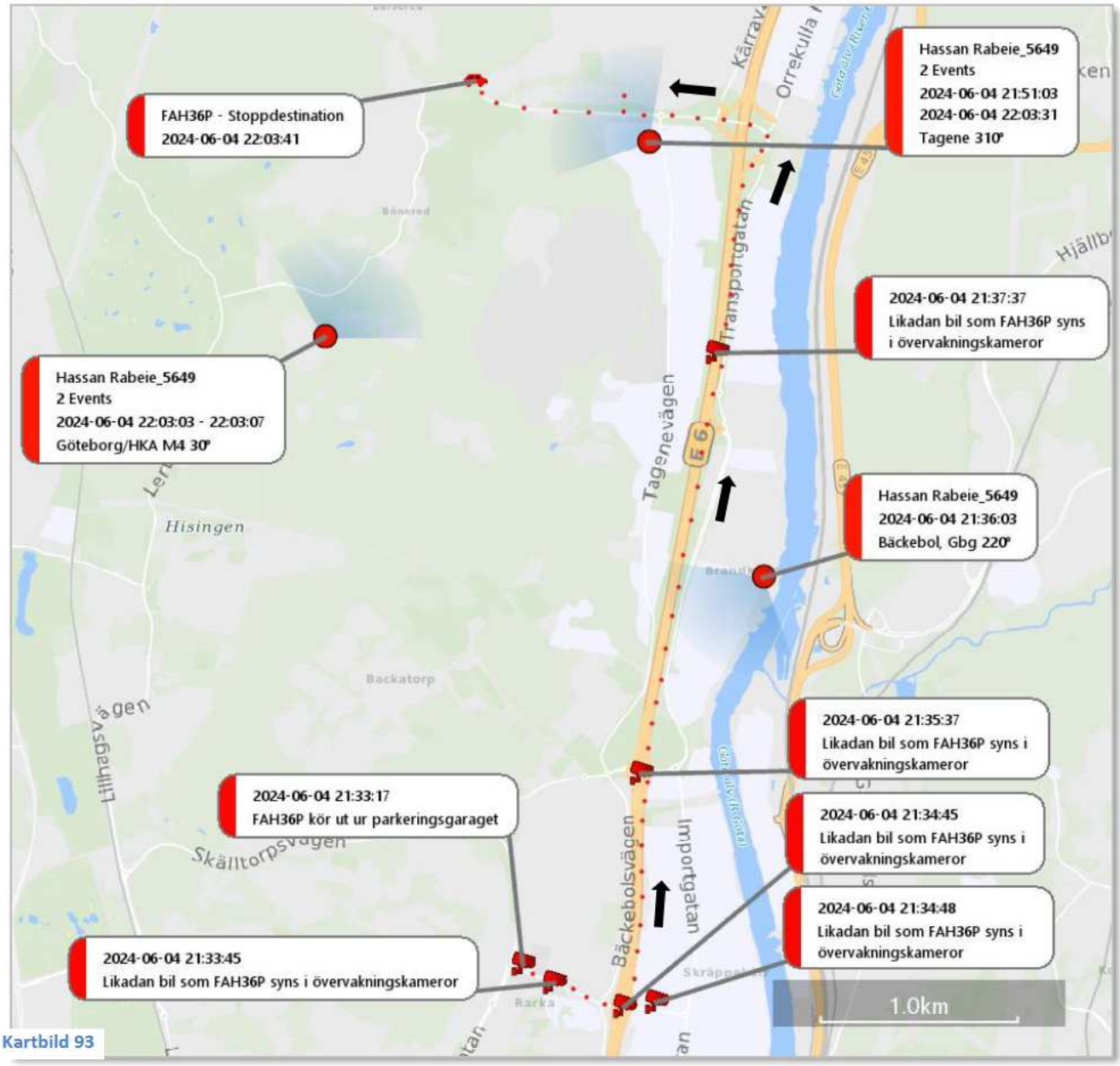


Kartbild 93

Notera att detta är i samma område som taxiresan (Uber) åkte till, i avsnittet ovan.

[244] Loggar FAH36P

### 5.1.18 2024-06-04 Kartläggning av målsägande Karar Ramadan

Mellan klockan 18:21 och 19:21, den 4 juni 2024, kopplar **Karar Ramadan_3232** (målsägande) upp mot basstation *Selma Lagerlövstorg 250°*. Denna basstation ligger i området kring hans adress på Selma Lagerlöfs Torg. [245] Klockan 19:19 syns hans bil KWA11S på övervakningsfilm på Selma Lagerlöfs Torg (AKB-kameror). Strax därefter lämnar bilen platsen och han kör vidare på Backadalen och syns återigen på övervakningsfilm (likadan bil) klockan 19:21, se kartbild och bild nedan.

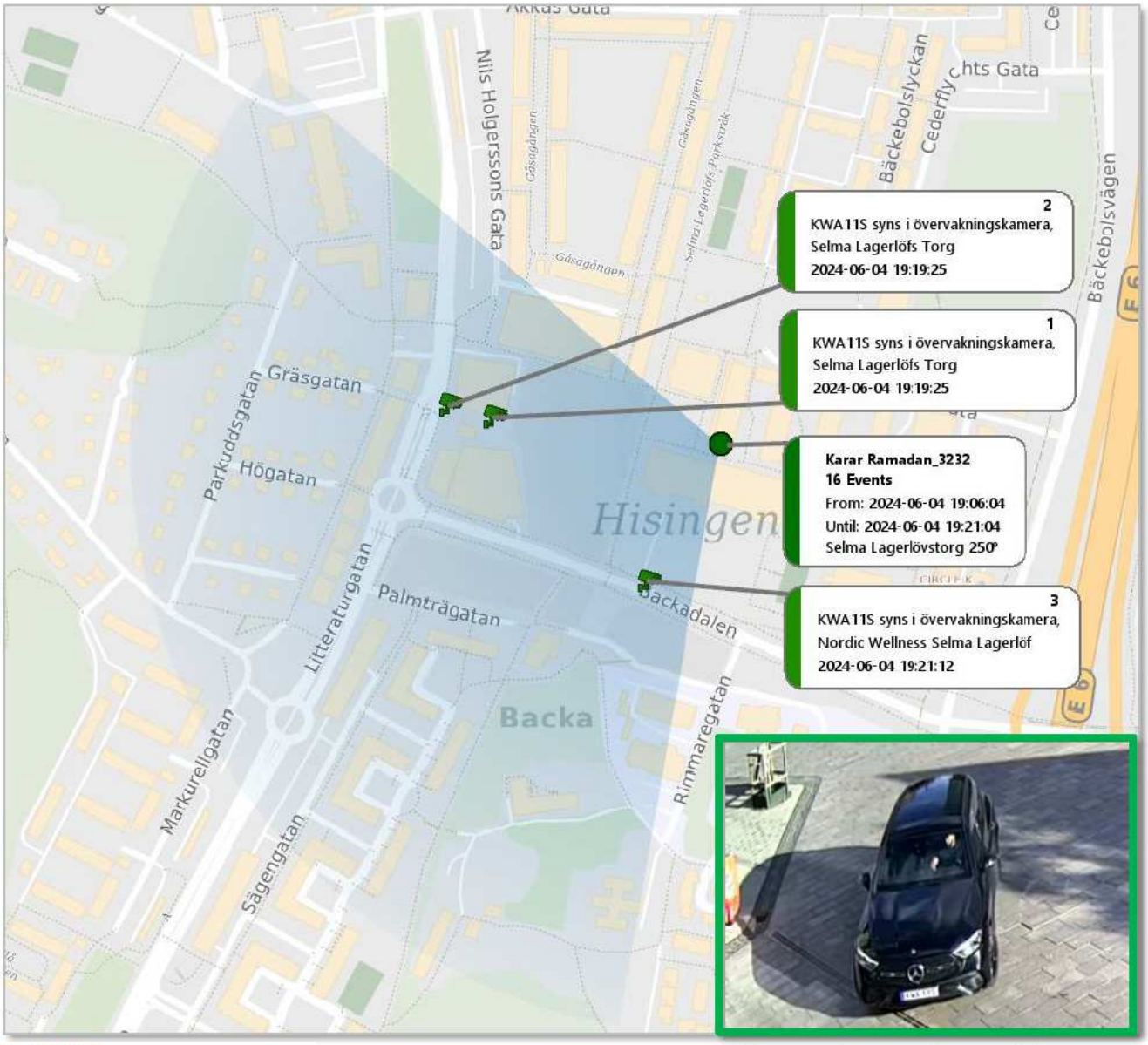


Kartbild 94:



Bild 54: AKB-kamera Selma Lagerlöfs Torg, 2024-06-04 klockan 19:19:25

[245] Övervakningsfilm, Färdväg målsägande 4 juni 2024

Klockan 19:32 sker en inpassering på Karar Ramadan gymkort, på gymmet Nordic Wellness i Almedal.[246] Via hans kontoutdrag framkommer det även en korttransaktion på hans kontokort, på gymmet, klockan 20:20 den aktuella dagen. I samband med detta kopplar **Karar Ramadan_3232** upp mot en basstation i samma område, där han kopplar upp till omkring 20:30-tiden. [247] Se kartbild nedan.

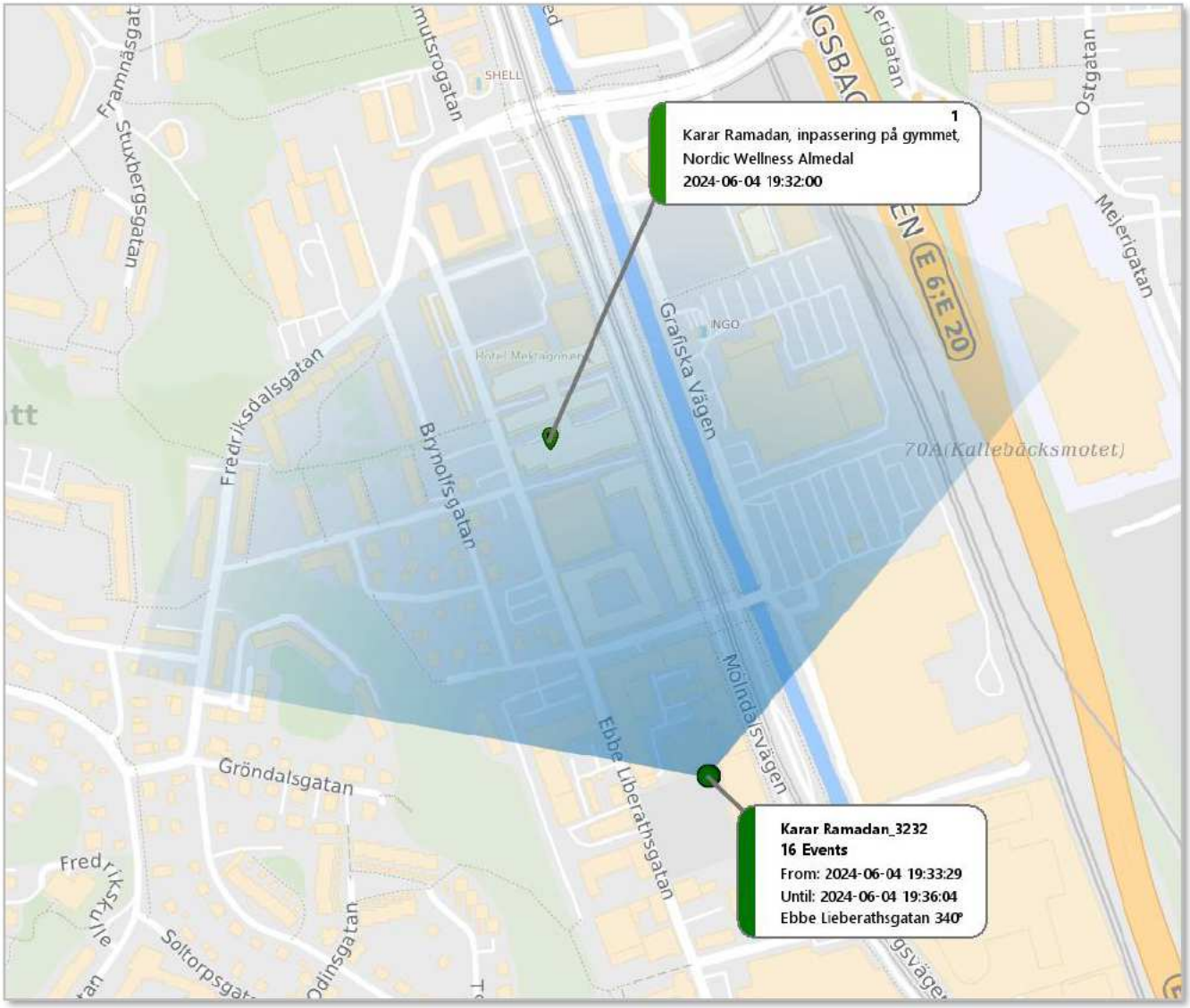


Kartbild 95

[246] Karar Ramadan Nordic Wellness inpasseringar

[247] Övervakningsfilm, Färdväg målsägande 4 juni 2024

## 5.2 Tiden för brottet

### 5.2.1 2024-06-04, klockan 21:55 – 22:40 - Mordet

Som nämnts tidigare i denna rapport, avslutas rutten för FAH36P vid Böneredsgatan omkring klockan 22 den 4 juni 2024. Som framkommit tidigare i denna rapport är dessa ”stopptider” ungefärliga och kan vara uppskattade[248]. Vid flera tillfällen har utredningen visat att bilen (FAH36P) är avstängd men att den inte registrerar något ”stopptid”, exempelvis vid ST1 Kärramotet den 3 juni strax efter klockan 18. Ytterligare ett tillfälle där detta sker är strax efter 00, den 5 juni, dvs efter mordet (mer om detta kommer längre ner i denna rapport). Strax innan FAH36P är vid Böneredsgatan har den kört in och ut ur parkeringsgaraget på Selma Lagerlöfs Torg 3. Klockan 21:37 kör FAH36P av vid Kärramotet (syns i övervakningskameror). I samband med förflyttningen av FAH36P, sker även samma geografiska förflyttning för **Hassan Rabeie_5649**. Enligt loggarna kör FAH36P direkt från avfarten Kärramotet till Böneredsgatan. Att köra bil från avfarten till den aktuella adressen på Böneredsgatan tar under 3 minuter att köra med bil[249].

Omkring 15 minuter efter att FAH36P kört av från Kärramotet, syns en likadan bil (klockan 21:59) som RHB126 (brottsbilen) köra ut från Kärramotet och sedan söderut på E6 (riktning mot Selma Lagerlöfs Torg), se bild nedan.[250] Notera att det är samma avfart som FAH36P strax innan har kört av vid.

[248] Loggar FAH36P

[249] PM Tidsåtgång för körsträckor

[250] Övervakningsfilm, Potentiell färdväg FAH 36P

Bild 55: Trafikverkets kameror, Bäckebol Norra, 2024-06-04 klockan 21:59:15

Mellan klockan 22:03 och 22:21 sker det uppkopplingar på **Hassan Rabeie_5649** mot en basstation i området kring Böneredsgatan. Dessa uppkopplingar är så kallade Datauppkopplingar vilket innebär att de inte behöver genereras genom ett aktivt brukande av telefonen (dvs telefonen kan ligga någonstans utan att den används, då applikationer och annat körs i bakgrunden). Vad som har skett i detta fall går dock inte att säga, bara att inga samtal, samtalsförsök och sms genom det vanliga telenätet inte har skett. Strax därefter (klockan 22:02:36) kör RHB126 in i parkeringsgaraget på Selma Lagerlöfs Torg 3. Kartbilderna nedan visar de rutter som FAH39P respektive RHB126 kört, den vänstra

kartbilden är FAH36P och den högra bilden är RHB126. De svarta pilarna visar riktningen för färden.[251]

Notera att det endast är cirka 30 minuter mellan de båda körningarna.

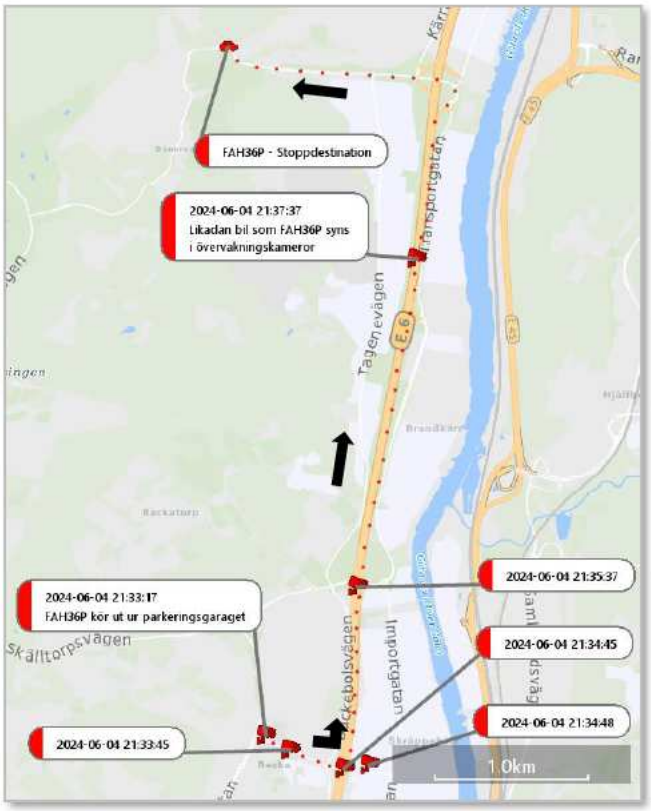


Kartbild 96: Färdväg för FAH36P

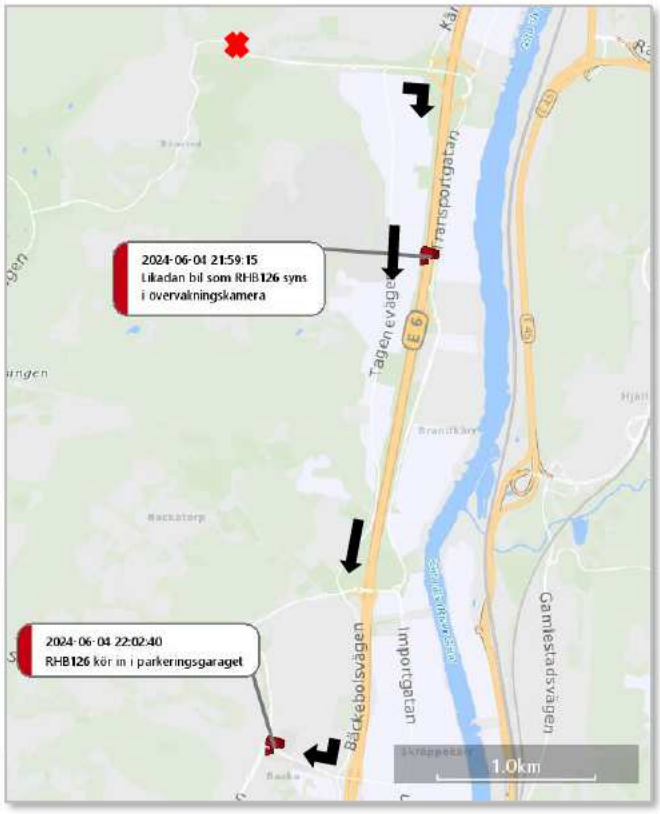


Kartbild 97: Färdväg för RHB126

[251] Övervakningsfilm Parkeringsgarage, Selma Lagerlöfs Torg Personbil RHB 126; Loggar FAH36P

Klockan 22:03 kör RHB126 in i parkeringsgaraget på Selma Lagerlöfs Torg 3 och upp på plan 2. På plan 2 kör RHB126 förbi målsägandes parkeringsplats (som är tom), på bilden nedan är målsägandes parkeringsplats markerad med en grön ruta. I samband med att RHB126 passerar målsägandes parkeringsplats bromsar bilen (bromsljusen tänds, se gul ring nedan), precis innan den stannar kör bilen vidare igen.

Bild 56: 2024-06-04 klockan 22:03:12

Efter att RHB126 kört förbi målsägandes tomma parkeringsplats parkerar den några rutor bort. Bilden nedan är en ritning från det aktuella våningsplanet, där det gröna krysset visar målsägandes parkeringsplats, och det orangea krysset är där RHB126 parkerar[252]. De röda pilarna visar hur RHB126 kört.

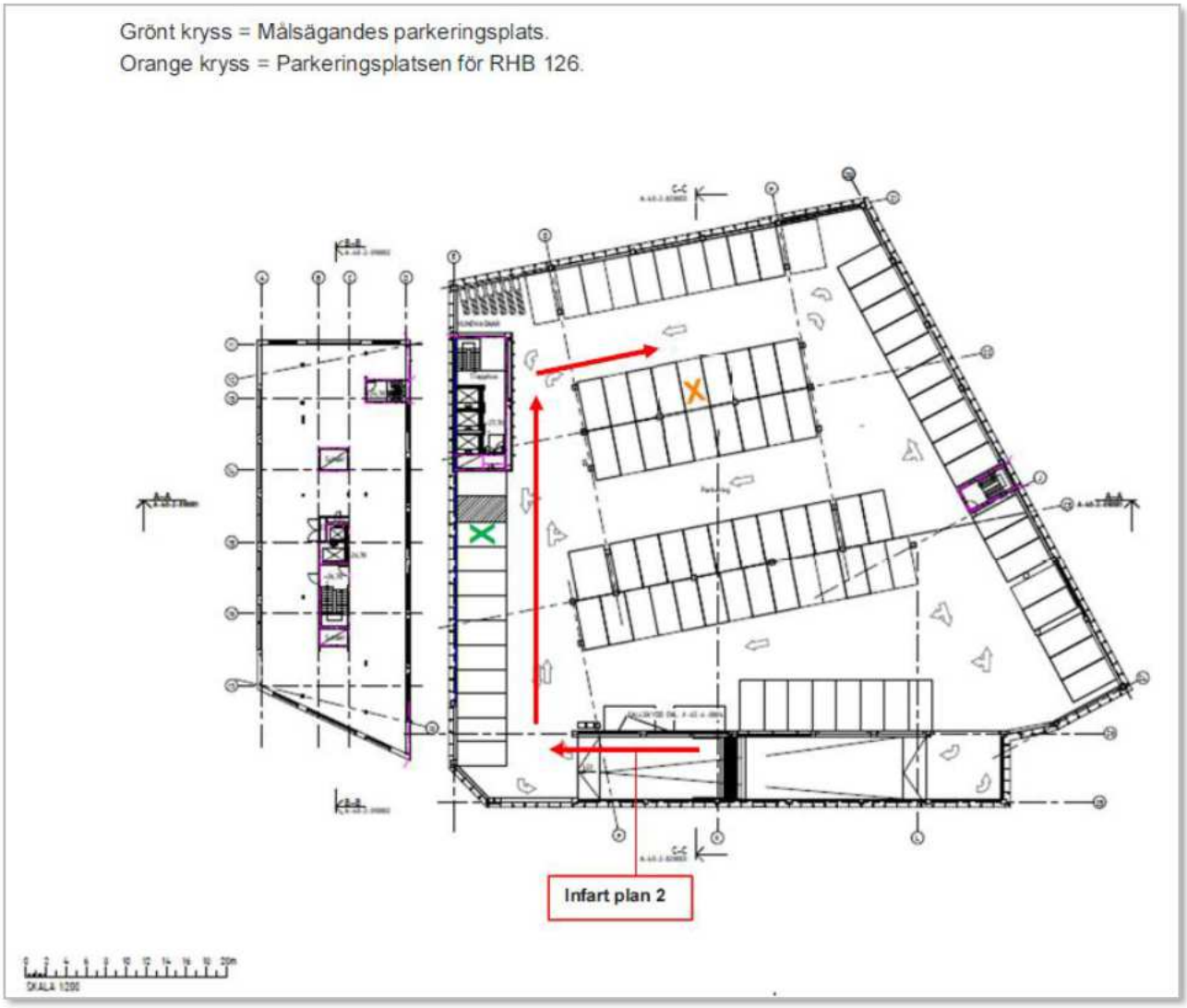


Bild 57

[252] Övervakningsfilm Parkeringsgarage, Selma Lagerlöfs Torg Personbil RHB 126

Efter att RHB126 parkerad så lämnar ingen person RHB126, utan de sitter kvar, se stillbild nedan.

Bild 58: Övervakningsfilm Selma Lagerlöfs Torg 3, 2024-06-04 klockan 22:03:45 – föraren av RHB126

Vid denna tidpunkt är målsägande inte hemma och personerna i RHB126 sitter kvar i bilen (minst två stycken, mer om det längre ner i denna rapport). Ingen person syns lämna RHB126. Klockan 22:37:02 kör målsägande Karar Ramadan in i parkeringsgaraget (med sin bil KWA11S) på Selma Lagerlöfs Torg 3 och parkerar bilen på sin parkeringsplats på plan 2. I samband med att målsägande parkerar sin bil backar RHB126 ut ur sin parkeringsplats och rullar ner bilrutan på höger bakruta (samt öppnar ena dörren lite och sen stänger den igen), se bild nedan.

Bild 59: 2024-06-04 klockan 22:38:37

Medan målsägande går från sin bil mot trapphusen, kör RHB126 ut bredvid honom och flera skott avlossas sedan. Stillbilden nedan är sekunden innan skotten avlossas, målsägande är markerad med grön ring, målsägandes bil med grön ruta och RHB126 med mörkröd ruta. Skotten avlossas från höger baksäte.[253]

Bild 60: Övervakningskamera Selma Lagerlöfs Torg 3, 2024-06-04 klockan 22:38:51

I samband med händelsen stannar aldrig RHB126 utan den kör direkt vidare och ut ur parkeringsgaraget.

Målsägande ringer själv till SOS och larmar.[254]

[253] Övervakningsfilm Parkeringsgarage, Selma Lagerlöfs Torg Personbil RHB 126

[254] PM Utskrift mä Karar Ramadans samtal till SOS

## 5.3 Tiden efter brottet

### 5.3.1 2024-06-04 – RHB126 flyr från brottsplatsen

Efter att RHB126 kört ut ur parkeringsgaraget kör den ut på E6 norrut (Backadalsmotet) och svänger sedan av vid Kärramotet, se stillbild nedan från Trafikverkets kameror[255].

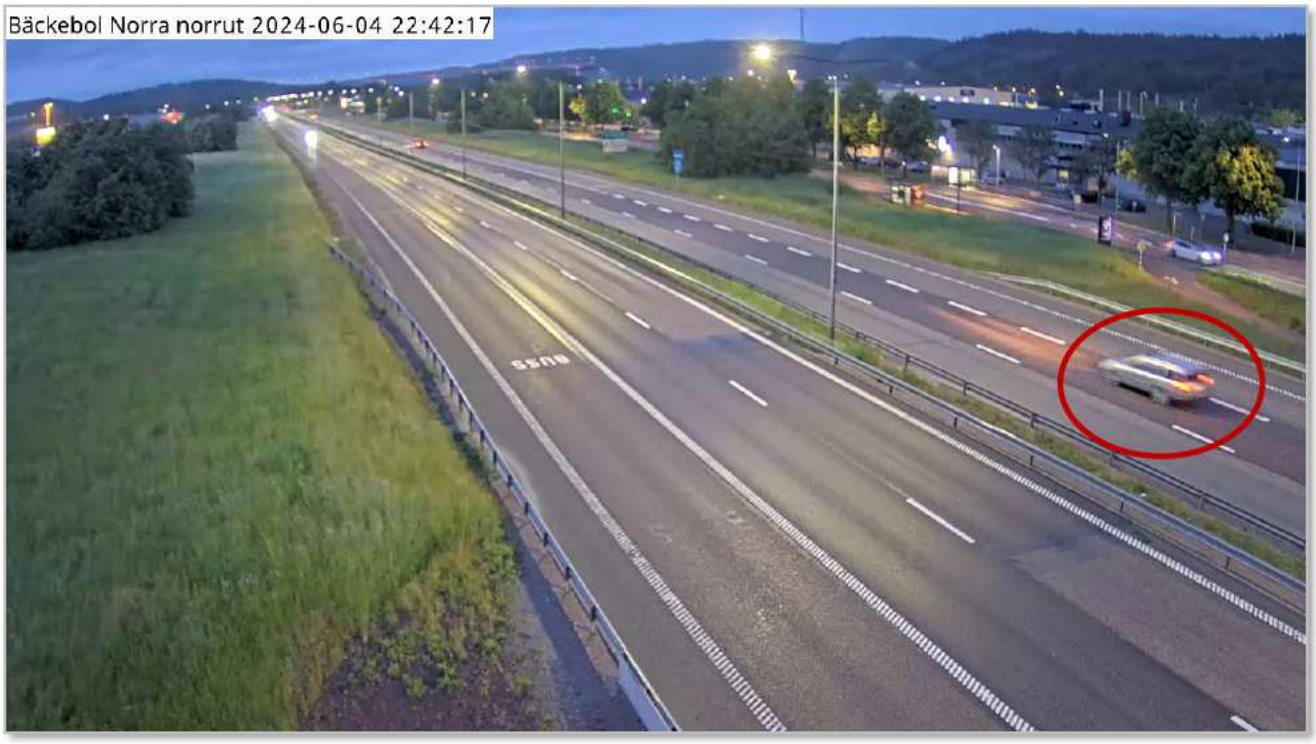


Bild 61: Trafikverkets kamera Kärramotet, 2024-06-04 klockan 22:42:17

Efter att den kört av vid Kärramotet (22:42:50) syns inte den aktuella bilen något mer. Några minuter efter att RHB126/den liknande bilen, har försvunnit ur bild startas en ny rutt på FAH36P vid Böneredsgatan. Böneredsgatan ligger i närheten av den aktuella avfarten (Kärramotet). Kartbilden nedan visar var RHB126/likadan bil syns på övervakningsfilm samt riktningen och den plats där FAH36P startar sin rutt. Vid denna tidpunkt finns ingen aktivitet eller uppkopplingar på **Hassan Rabeie_5649**.

[255] Övervakningsfilm, Potentiell färdväg FAH 36P; Loggar FAH36P

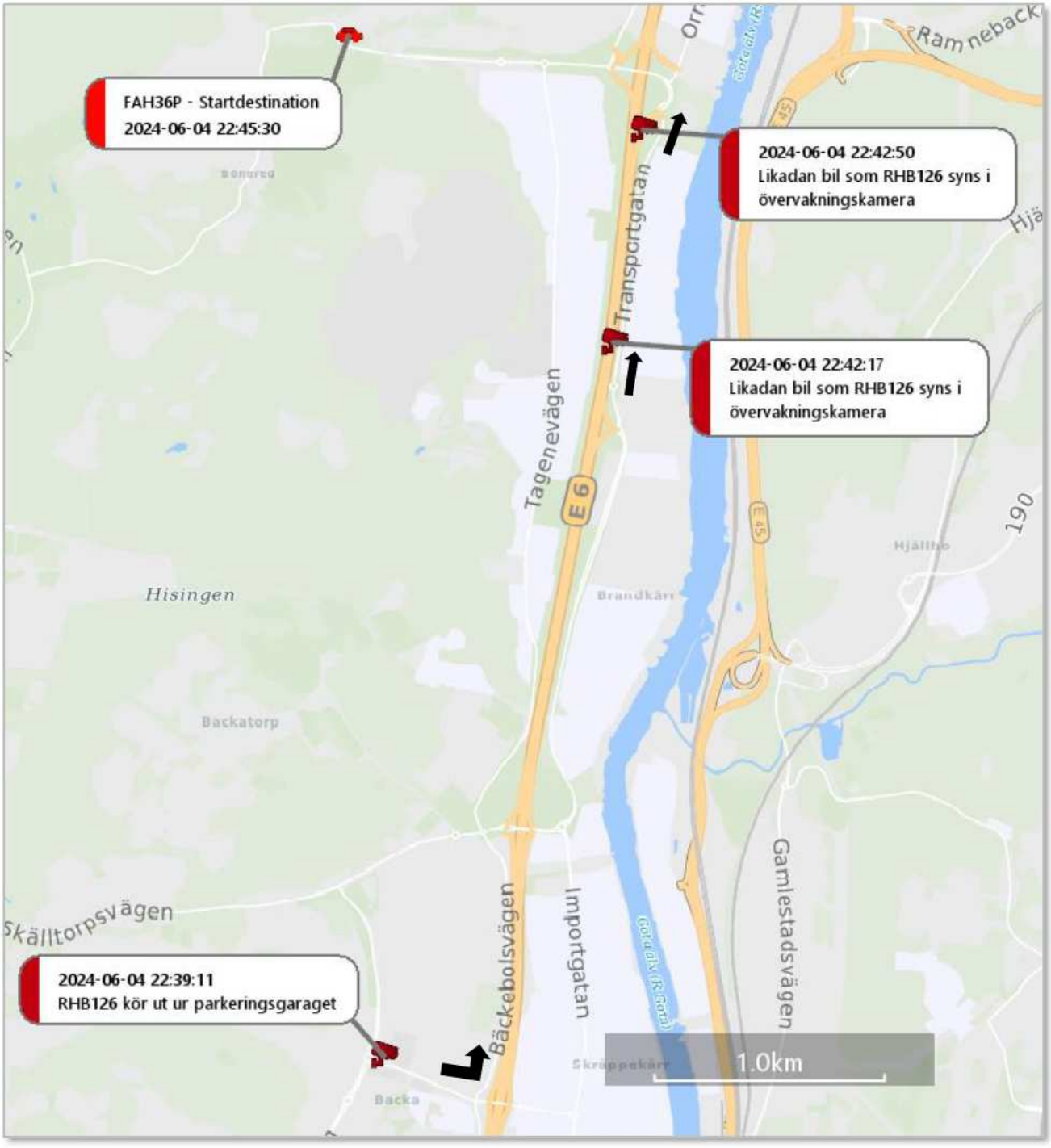


Kartbild 98

Senare på natten (2024-06-05, klockan 02:47) har ett vittne noterat RHB126 på parkeringen på Böneredsgatan, dvs samma plats som FAH36P startar sin rutt.[256]

[256] Förhör, vittne Thommy Stefan Tjörnhed, 2024-06-12

Som nämnt ovan startar en ny rutt på FAH36P klockan 22:45:30 vid parkeringen på Böneredsgatan, därefter går det via bilens logg att följa färdvägen. FAH36P kör upp över Angeredsbron och sedan E45 söderut, i samband med detta syns en likadan bil på Trafikverkets kameror på E45, se nedan stillbilder.[257]

- Bild 1: Klockan 22:55 Kärra Norrleden – södergående riktning
- Bild 2: Klockan 22:56 Gårdstenstunneln – södergående riktning
- Bild 3: Klockan. 23:02 Lärjemotet – södergående riktning
- Bild 4: Klockan 23:08 Gullbergsmotet – södergående riktning

Bild 62

[257] Övervakningsfilm, Potentiell färdväg FAH 36P

### 5.3.2 2024-06-04 – FAH36P lämnar Böneredsgatan

Kartbilden nedan visar den färdväg som FAH36P kör efter den påbörjade rutten[258], samt där en likadan bil setts i Trafikverkets kameror (från bilderna ovan). Det mörkröda krysset visar den avfart som RHB126 strax innan kört av vid.

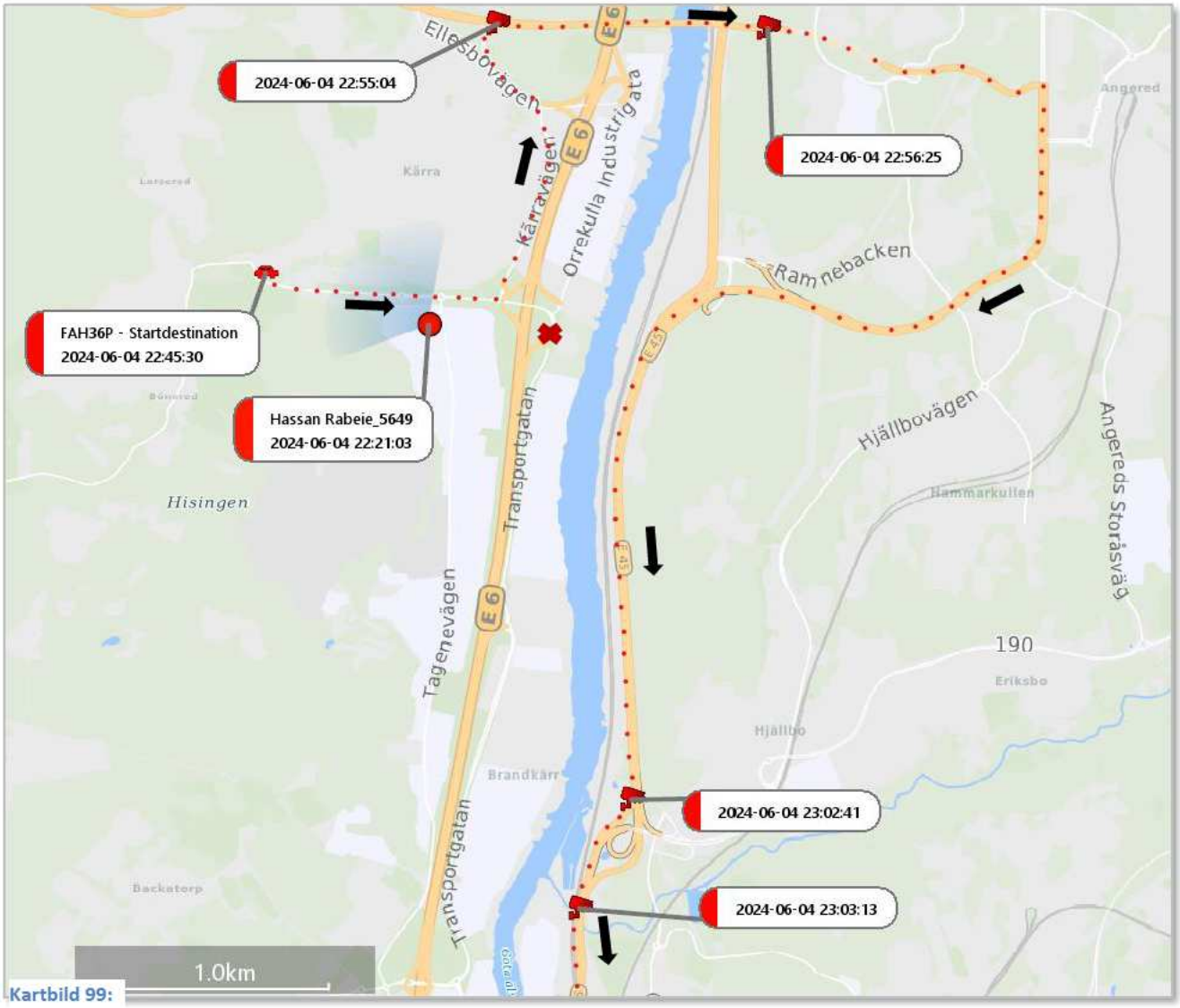


Kartbild 99:

Därefter fortsätter FAH36P söderut och klockan 23:07 syns en likadan bil återigen på Trafikverkets kamera (Gullbergsmotet) och vidare förbi Skår. Därefter följs färden via bilens loggar, och den åker då till parkeringen på Gibraltargatan. Kartbilden nedan visar plats och tid för Trafikverkets kameror, samt den rutt som FAH36P tar (genom loggarna).

[258] Loggar FAH36P

Polisen

HEMLIG

| Dokument | Diarienr | Sida |
|---|---|---|
| RAPPORT | 5000-K683664-24 | 217 (291) |

| Upprättad av | Datum | Version |
|---|---|---|
| A. Larsson | 2025-04-28 | 01.00 |

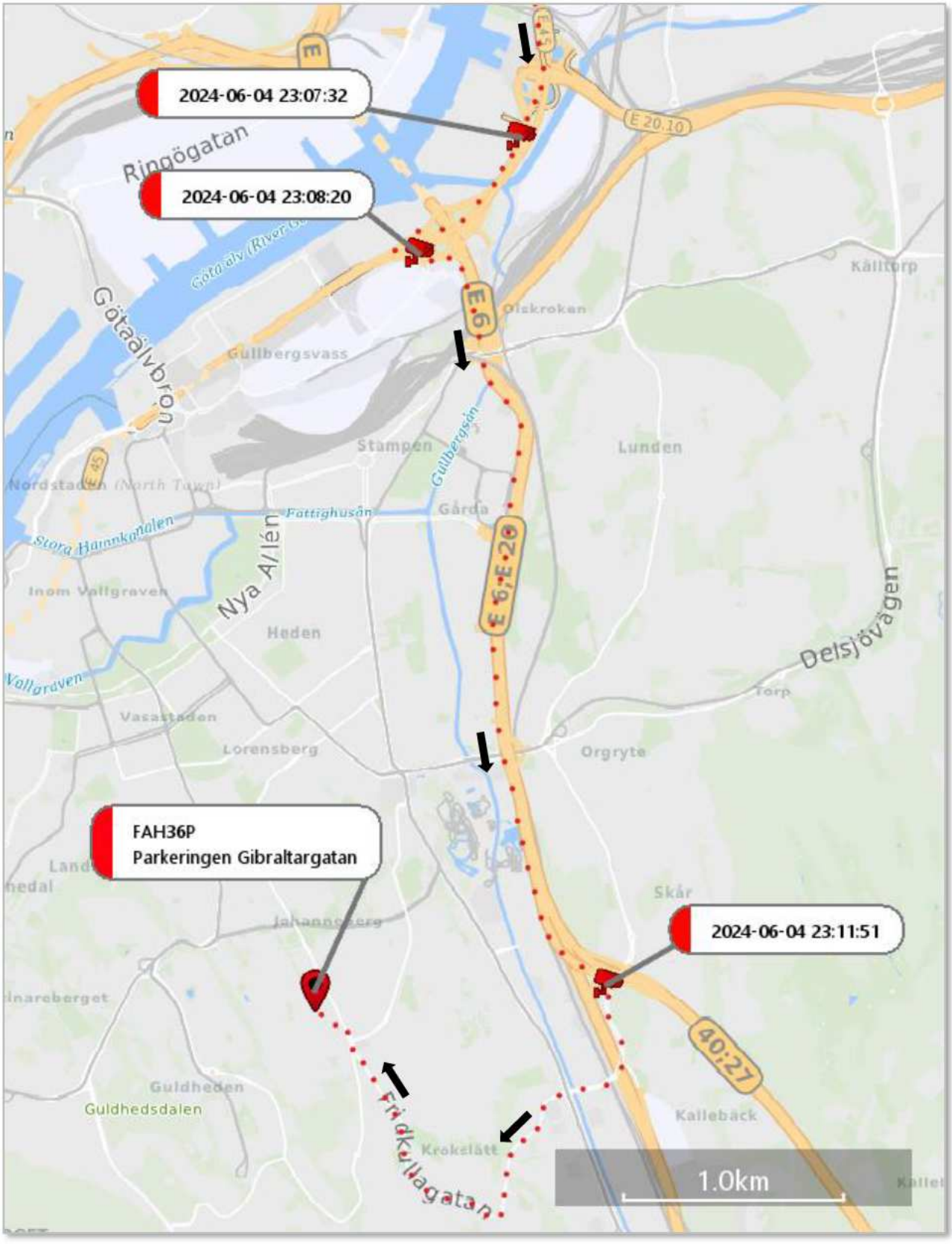


Kartbild 100

I samband med rutten söderut sker det inga uppkopplingar på **Hassan Rabeie_5649**, utan det sker först klockan 23:35 och då i Kållered. Efter att FAH36P varit vid parkeringen på Gibraltargatan fortsätter rutter söderut och passerar Gamla Riksvägen, i samband med det syns en liknande bil i övervakningskamera (klockan 23:29:41). Att köra den rutt som FAH36P tar (mellan kameran på Skår, via parkeringen på Gibraltargatan och sen kameran vid Gamla riksvägen), tar enligt Google Maps cirka 20 minuter att köra. Denna tidsintervall stämmer med FAH36P (och att inga längre stopp kunnat göras vid denna rutt). Bilden nedan är en stillbild från kameran vid Gamla Riksvägen, där en bil liknande FAH36P passerar klockan 23:29:41. Detta är det väg som FAH36P enligt loggarna också tar.[259]

- Bild 1: Kl. 23:29 Intern Alarm Kållered – södergående

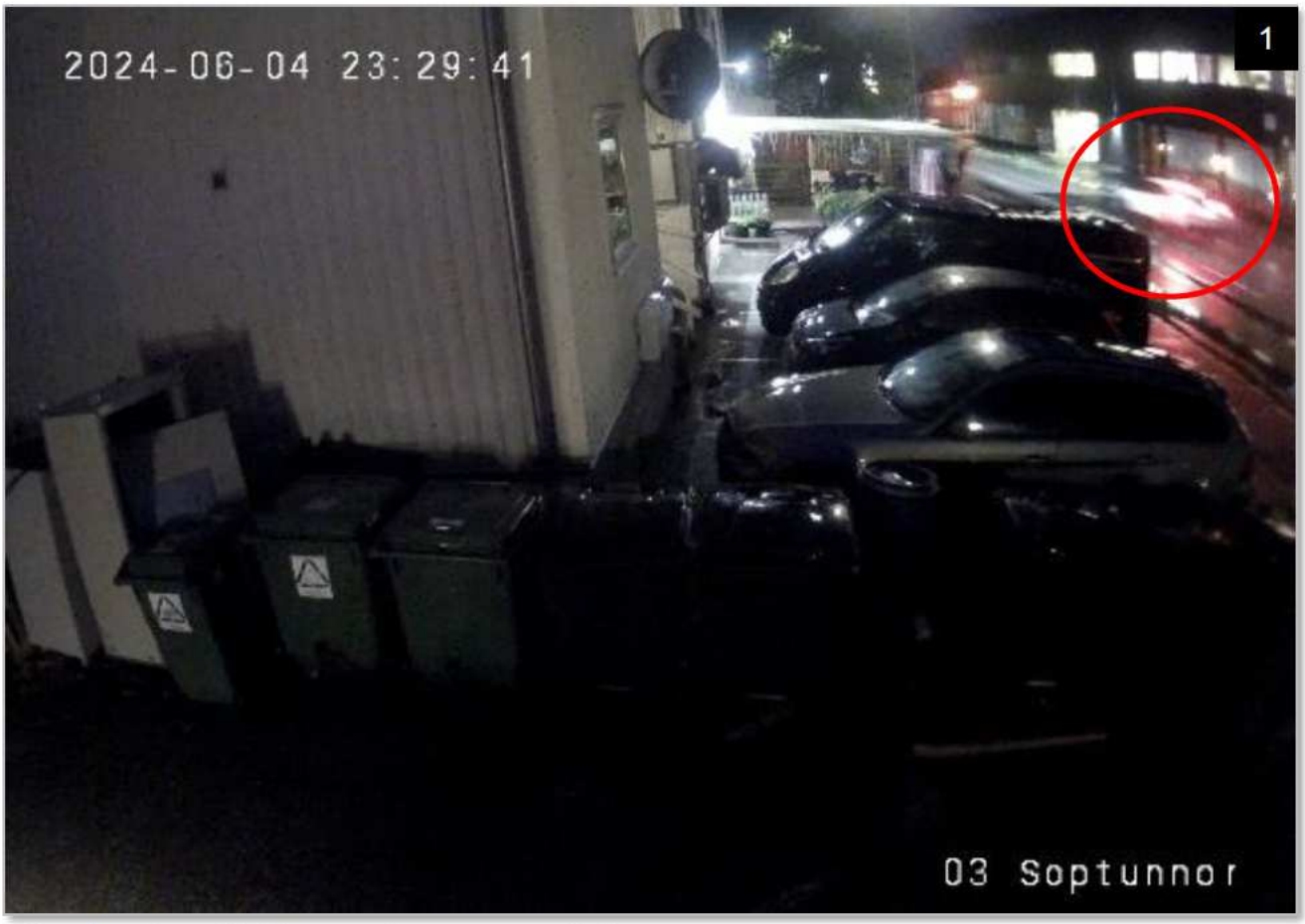


Bild 63: Övervakningsfilm från Intern Alarm, 2024-06-04 klockan 23:29:41

[259] Loggar FAH36P; Övervakningsfilm, Potentiell färdväg FAH 36P

Kartbilden nedan visar den rutt som FAH36P tar från kameran vid Gamla Riksvägen (klockan 23:29) vidare till Kållered (Vårmedalsvägen) och att **Hassan Rabeie_5649** har uppkoppling i området i samband med detta.[260]

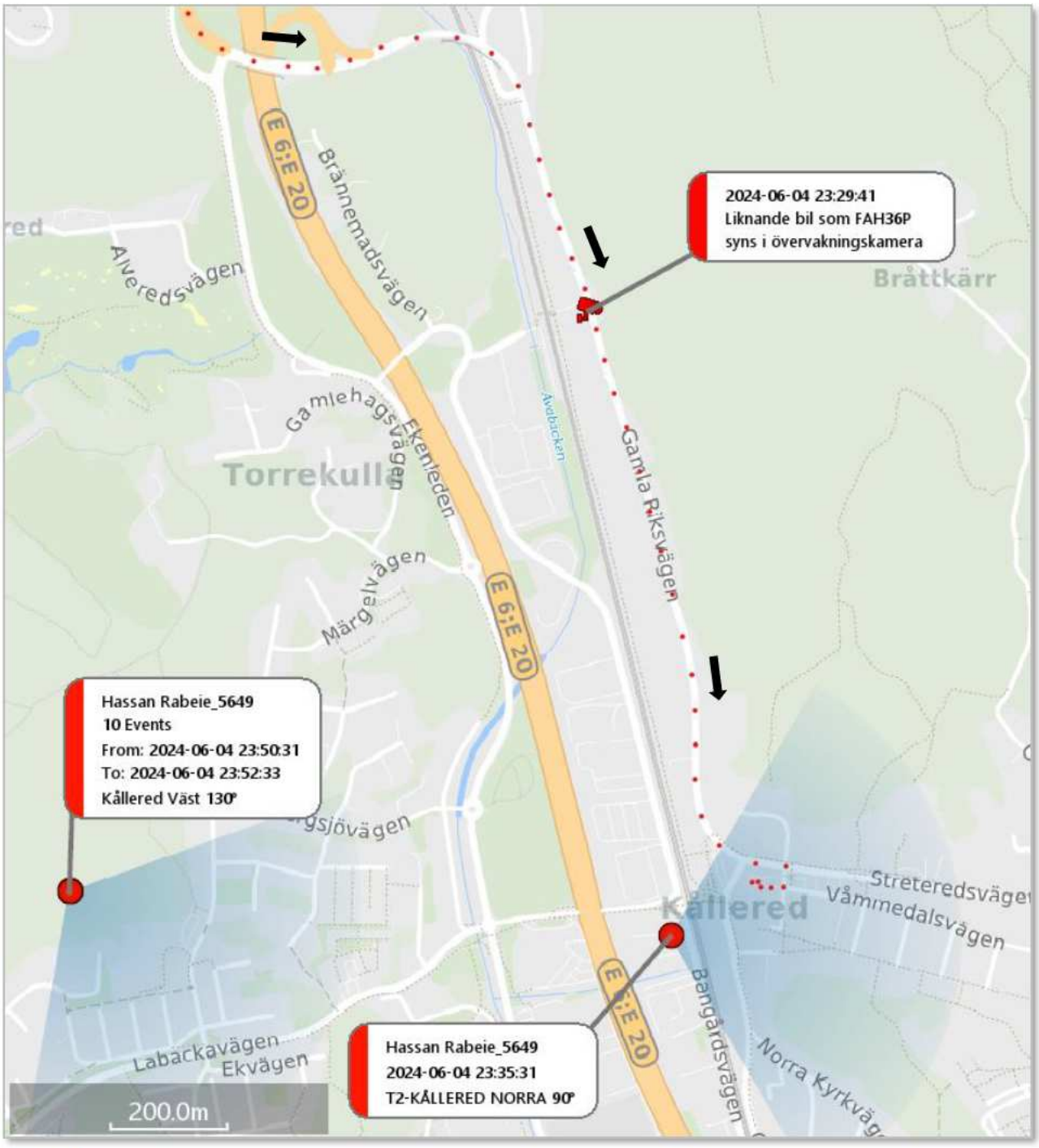


Kartbild 101:

[260] Loggar FAH36P; Övervakningsfilm, Potentiell färdväg FAH 36P

Nedan kartbild är en översikt över de tider och platsen där bil liknande FAH36P har setts på övervakningsfilm, samt uppkopplingarna på **Hassan Rabeie_5649**. Notera att FAH36P enligt loggarna tar samma rutt[261].

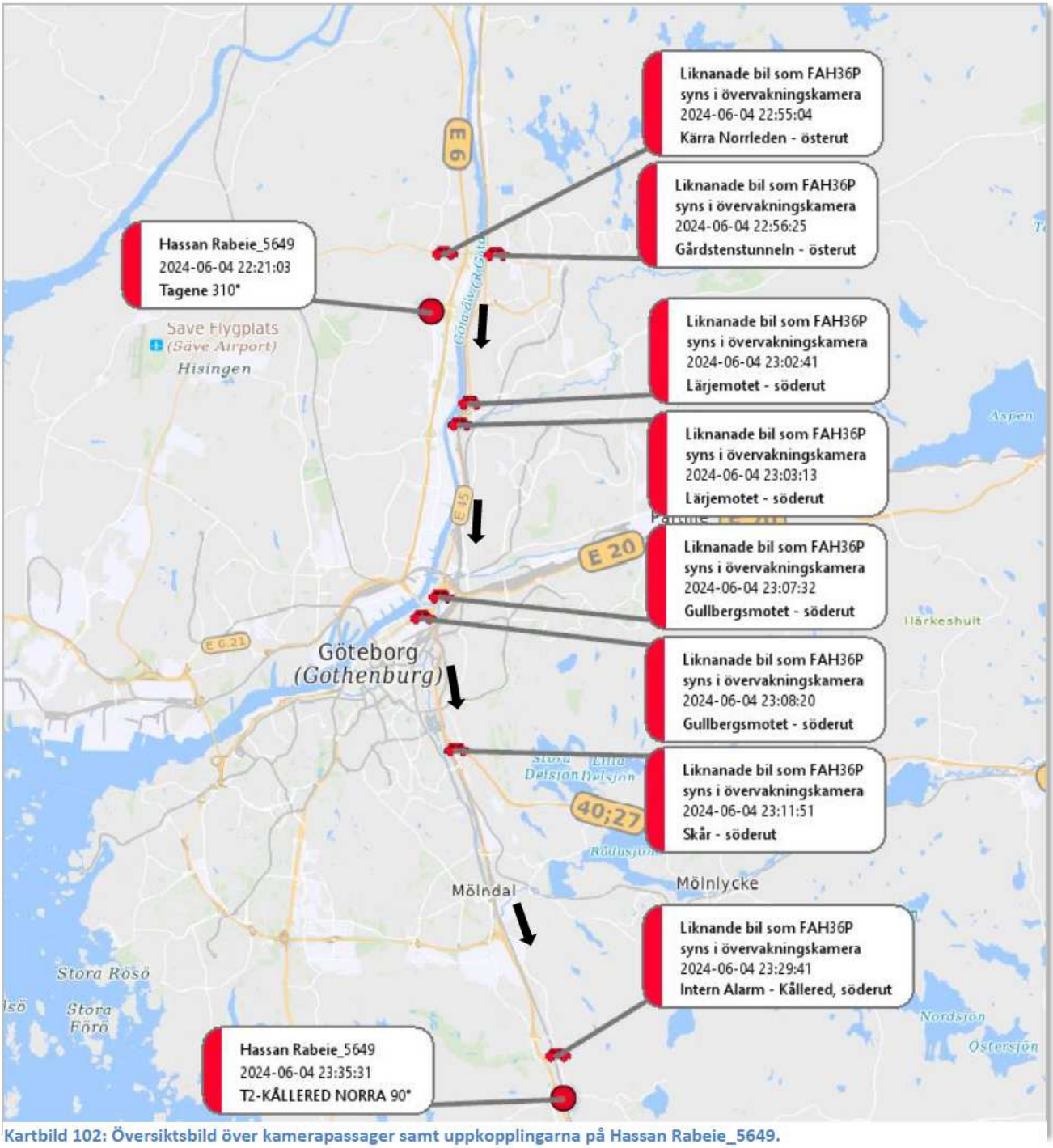


Kartbild 102: Översiktsbild över kamerapassager samt uppkopplingarna på Hassan Rabeie_5649.

[261] Loggar FAH36P; Övervakningsfilm, Potentiell färdväg FAH 36P

### 5.3.3 2024-06-04 Fatjams kompisar åker från Vårmedalsvägen/Kållereds centrum

Cirka 30 minuter innan FAH36P är vid Vårmedalsvägen/Kållereds Centrum befinner sig Fatjam Vardaris kompisar vid Vårmedalsvägen/Kållereds Centrum. Klockan 23:02 finns en bild från Eriks Perssons telefon, från Linus Erikssons Snapchat-konto. Bilden föreställer Linus Eriksson när han står vid en port. I samband med kopplar detta kopplar Erik Persson_0317, Linus Eriksson_3109 och Okänd Google Pixel IMEI_4786 upp i området kring Vårmedalsvägen/Kållereds Centrum. Den aktuella bilden föreställer Linus Eriksson vid en port från Kållereds Centrum, se bild och jämförelsebild nedan.[262]

Bild 64: Bild från Erik Persson telefon, från Linus Eriksons Snapchat.

Jämförelsebild 2: Bild från Kållered Centrum, tagen 2025-03-28

[262] PM Foto Kållered; PM, BG76212-1 Erik Persson

Kartbilden nedan visar var bilden är tagen någonstans samt uppkopplingarna för Erik Persson_0317, Linus Eriksson_3109 och Okänd Google Pixel IMEI_4786 i samband med detta.

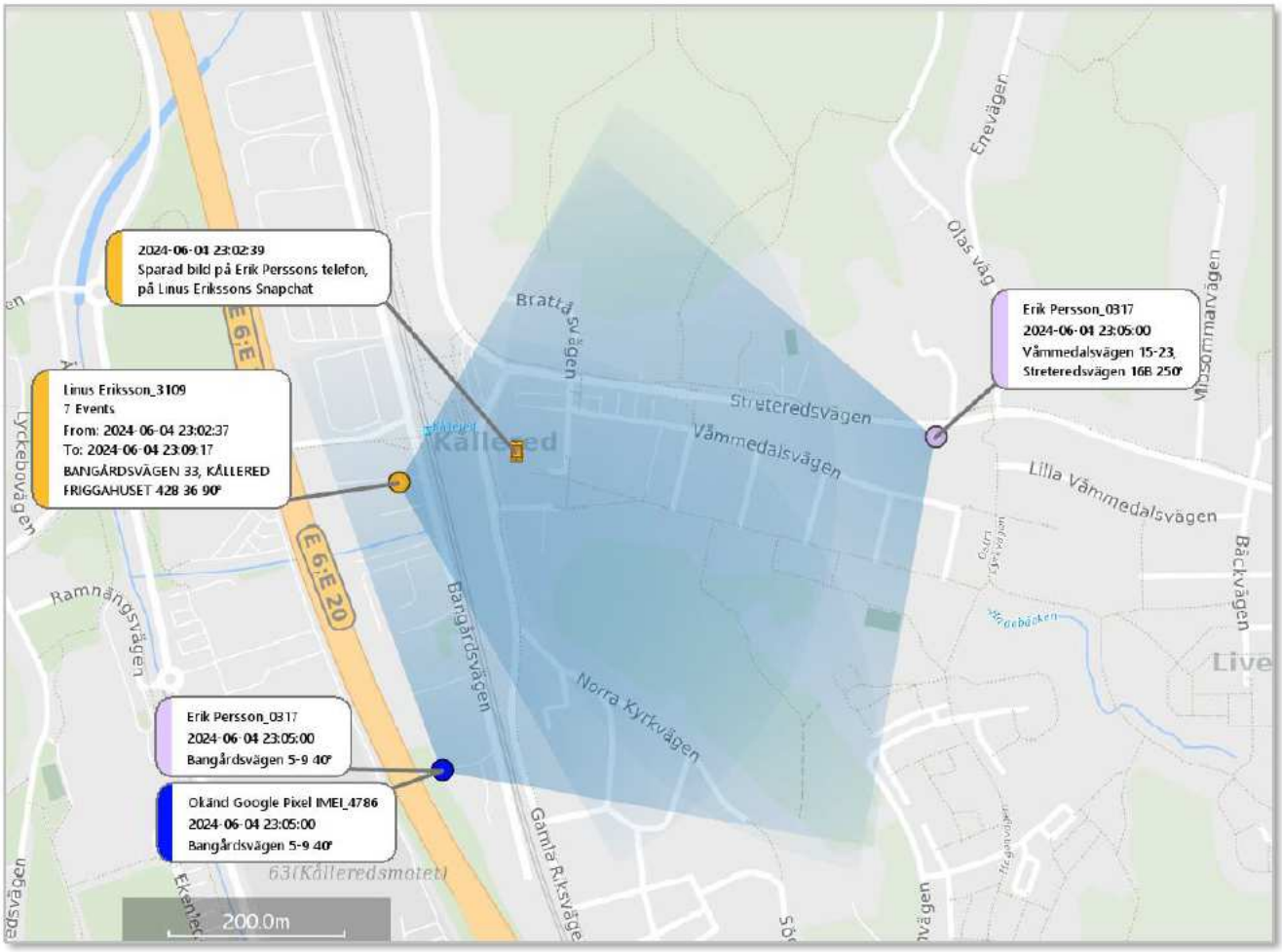


Kartbild 103

Tidigare på kvällen har Benjamin Suruntic (också kompis med Fatjam Vardari) haft en Bank ID-uppkoppling i Kållered Centrum.

Strax därefter sker en geografisk förflyttning norrut på Erik Persson_0317, Linus Eriksson_3109 och Okänd Google Pixel IMEI_4786, till Mölndal (området kring McDonalds Mölndal). I samband med förflyttningen syns två liknande bilar som Linus Eriksson (orange ruta nedan) och Benjamin Suruntic (brun ruta nedan) hyr, på övervakningskamera vid Gamla Riksvägen, se stillbilder nedan[263].

[263] Övervakningsfilm Potentiell färdväg AHC 17K och UCS 25M

Bild 65: Stillbilder från övervakningsfilm Intern Alarm på Gamla Riksvägen, 2024-06-04 klockan 23:15.

Några minuter senare (klockan 23:17:19) syns bilarna återigen på övervakningskamera, men nu vid Ålegårdsgatan i Balltorp, se stillbilder nedan.

Bild 66: Stillbilder från övervakningsfilm från Ålegårdsgatan i Balltorp, 2024-06-04 klockan 23:17:19

Klockan 23:17:58 syns bilarna vid Peppareds Torg, se stillbilder nedan (bilarna kommer direkt efter varandra).[264]

Bild 67: Stillbilder från övervakningsfilm från Balltorp, 2024-06-04 klockan 23:17:58

[264] Övervakningsfilm Potentiell färdväg AHC 17K och UCS 25M

I samband med färden norrut kopplar Erik Persson_0317 och Linus Eriksson_3109 också upp längs-med samma rutt. Vid den aktuella perioden återfinns inga uppkopplingar på Okänd Google Pixel IMEI_4786. Kartbilden nedan visar var bilarna setts i kameror, samt hur deras uppkopplingar följer. Därefter kopplar Erik Persson_0317, Linus Eriksson_3109 och Okänd Google Pixel IMEI_4786 upp mot basstation kring McDonalds i Mölndal. De svarta pilarna visar den riktning bilarna kör åt. Det röda krysset är Kållereds Centrum, medan det svarta krysset är McDonalds Mölndal.

Kartbild 104

Strax innan 00-slaget, finns återigen bilder på Erik Perssons telefon, från Linus Erikssons Snapchat. Bilden är på parkeringen vid McDonalds i Mölndal (se en av bilderna nedan). I samband med detta finns även en Bank ID-uppkoppling på Benjamin Suruntic, på samma ställe. I samband med detta kopplar Erik Persson_0317, Linus Eriksson_3109 och Okänd Google Pixel IMEI_4786 upp mot bass-stationer i området. På bilden (som kommer från Linus Erikssons Snapchat) skriver han att han kan ringa sen i Varberg, då han kommer behöver stänga av telefonen, se bilden nedan[265].

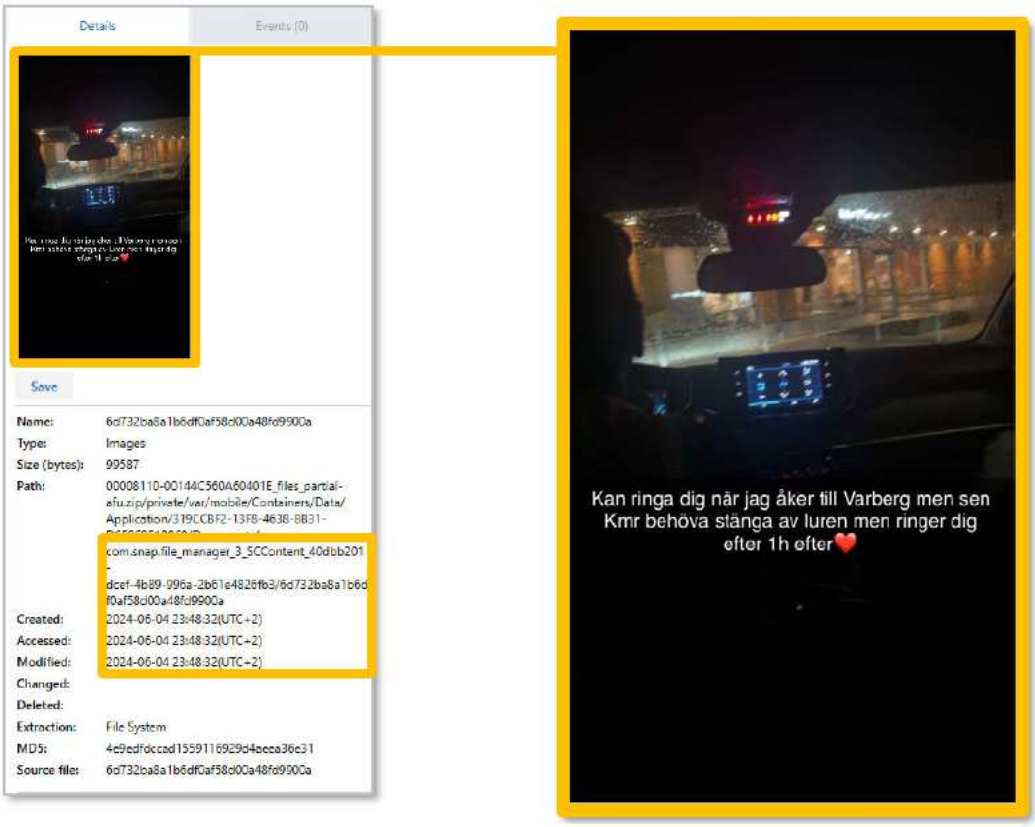


Bild 68

[265] PM, BG76212-1 Erik Persson

Kartbilden nedan visar uppkopplingarna samt var bilden är tagen någonstans.

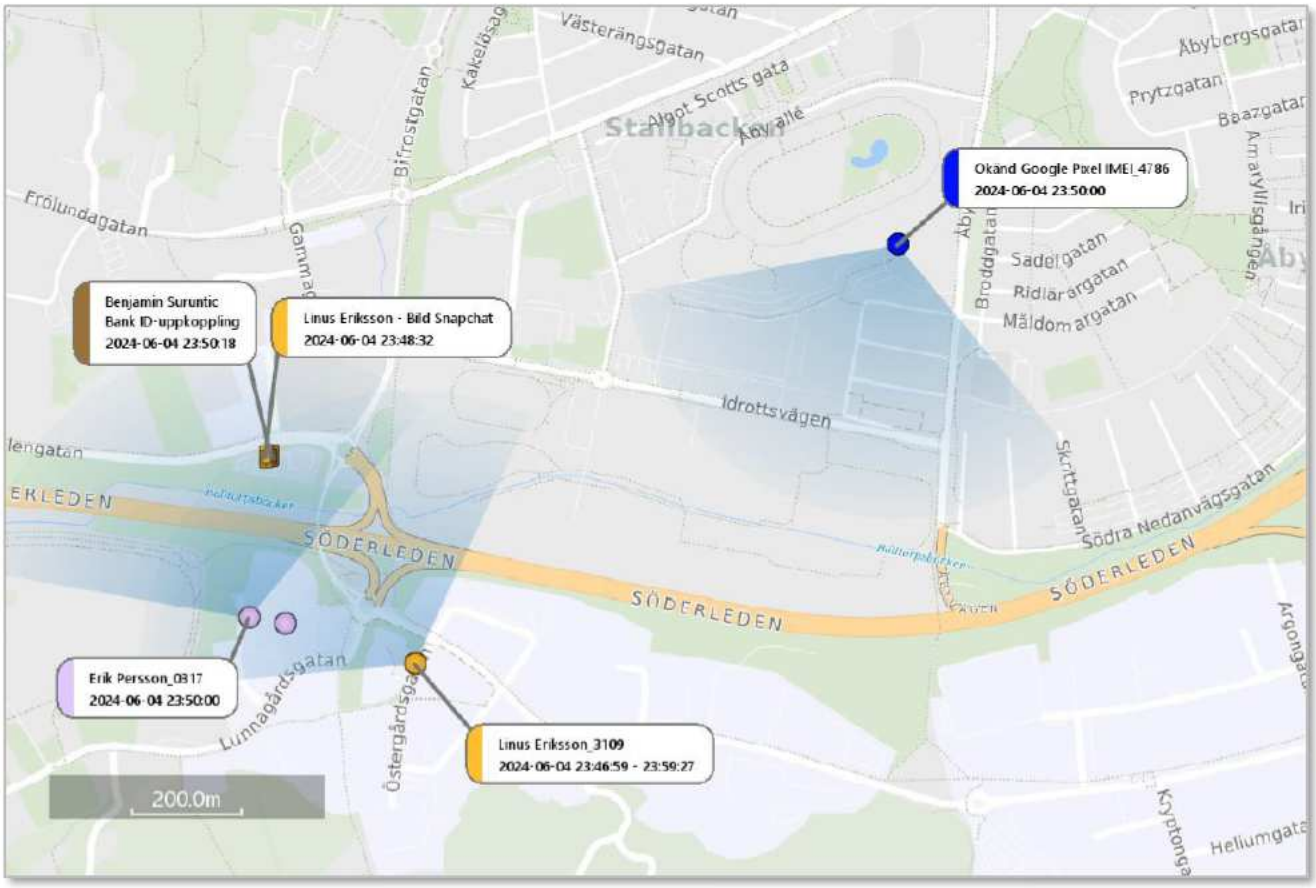


Kartbild 105

### 5.3.4 2024-06-04 till 2024-06-05, FAH36P från Våmmedal/Kållereds Centrum till Balltorp

Som nämnts tidigare i denna rapport så kör FAH36P ner till Våmmedalsvägen/Kållereds Centrum och är där strax efter 23:30 (4 juni 2024)[266]. I samband med detta finns det uppkopplingar på Hassan Rabeie_5649 i området. Medan han befinner sig runt Kållereds Centrum (uppkopplingar på Hassan Rabeie_5649) sker det flera samtalsförsök från Hassan Rabeie_5649 till Linus Eriksson_3109, men dessa besvaras inte, se tabellen nedan.

| Tid | A-part | B-part | Kommunikation |
|---|---|---|---|
| 23:51:19 | Hassan Rabeie_5649 | Linus Eriksson_3109 | Samtalsförsök |
| 23:51:46 | Hassan Rabeie_5649 | Linus Eriksson_3109 | Samtalsförsök |

Tabell 14

Efter det andra obesvarade samtalet, skickas ett sms från Linus Eriksson_3109 (grön ruta nedan) till Hassan Rabeie_5649 (blå ruta nedan), detta besvaras. Se utdrag ur konversationen nedan.[267]

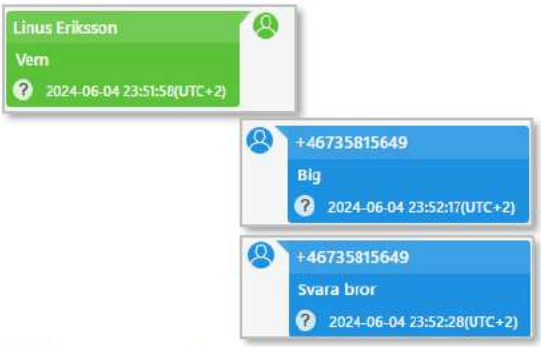


Utdrag ur konversation 17

Fatjam Vardari kallas för ”Big” och ”Biggie” av sina kompisar, däribland av Linus Eriksson.[268] Fatjam Vardaris DNA anträffas vid höger framsäte på FAH36P. [269] Direkt efter ovan meddelanden ringer Linus Eriksson_3109 till Hassan Rabeie_5649, samtalet varar i 25 sekunder. I samband med samtalet kopplar Linus Eriksson_3109 upp kring Mölndal, medan Hassan Rabeie_5649 runt Kållereds Centrum. Därefter sker det en geografisk förflyttning av dem båda, Linus Eriksson_3109 söderut och Hassan

[266] Loggar FAH36P; Övervakningsfilm, Potentiell färdväg FAH 36P

[267] PM, BG143344-1 Mobiltelefon Linus

[268] BG74970-1 Mobiltelefon Fatjam Vardari (K737054-24); PM, Sammanfattning "BIG" och "biggie"

[269] NFC redovisning (dna) 2024-09-11

**Rabeie_5649** norrut. Klockan 00:03 (2024-06-05) syns en bil liknande FAH36P i övervakningskamera vid Gamla riksvägen (norrgående riktning), mindre än en minut senare syns två bilar liknande de som Linus Eriksson och Benjamin Suruntic hyr, i samma kamera, men i motsatt riktning (södergående riktning). Se stillbilderna från övervakningskameran nedan[270].

- Bild 1: Klockan 00:03:14 Intern Alarm (Gamla Riksvägen) – Norrgående riktning
- Bild 2: Klockan 00:03:53 Intern Alarm (Gamla Riksvägen) – södergående riktning
- Bild 3: Klockan 00:03:54 Intern Alarm (Gamla Riksvägen) – södergående riktning

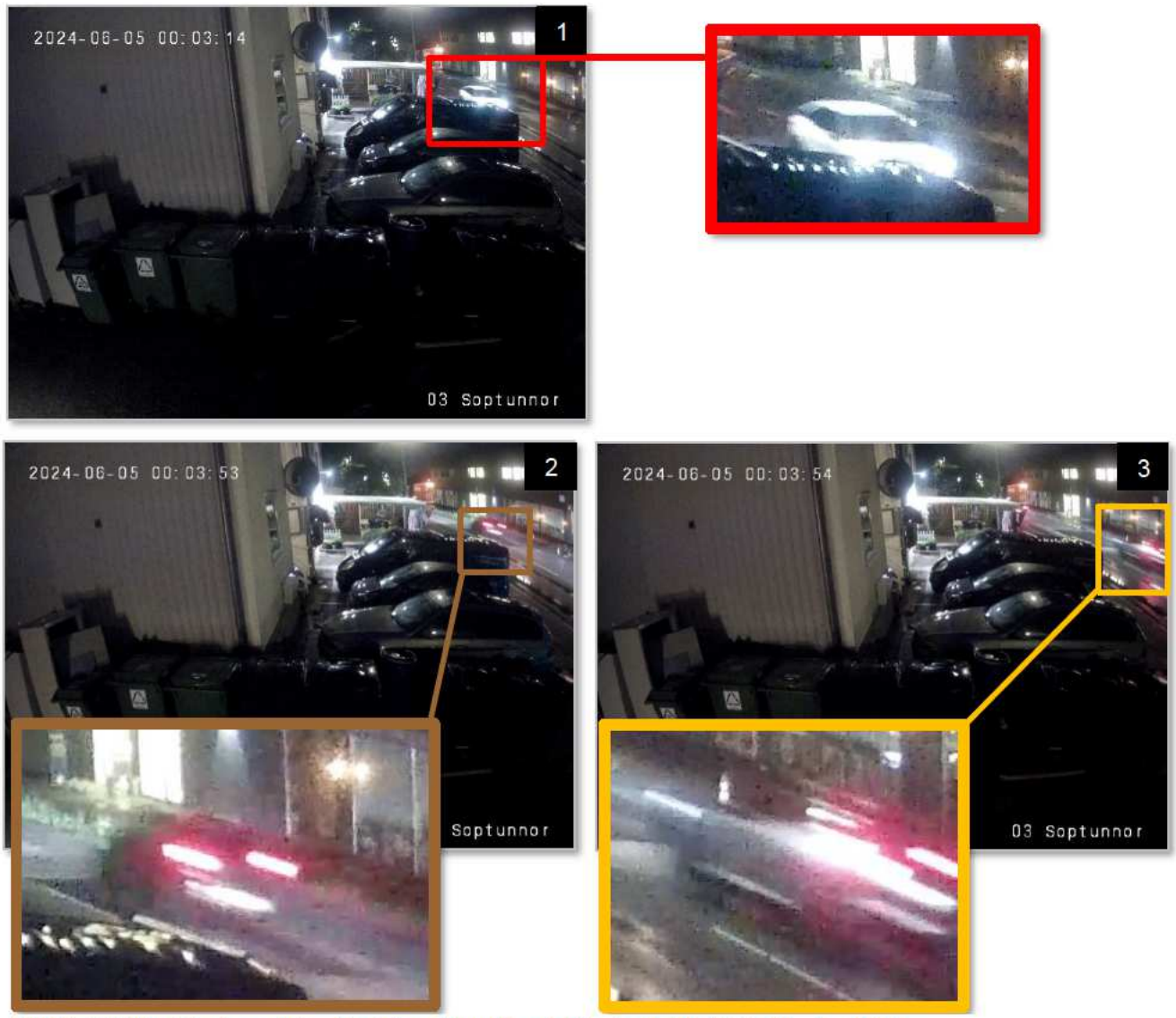


Bild 69: Stillbilder från övervakningsfilm Intern Alarm (Gamla Riksvägen), 2024-06-05 klockan 00:03.

[270] Övervakningsfilm Potentiell färdväg AHC 17K och UCS 25M; Övervakningsfilm Potentiell färdväg FAH 36P

Kartbilden nedan visar uppkopplingarna i samband med den geografiska förflyttningen av **Hassan Rabeie_5649** (och FAH36P, se röda små prickarna för att följa dess färdväg[271]) och **Linus Eriksson_3109** (samt **Erik Persson_0317** och **Okänd Google Pixel IMEI_4786**). Notera att **Hassan Rabeie_5649** rör sig norrut (röda pilar), och de övriga söderut (orange pil), och möts/passerar varandra vid Gamla Riksvägen (Intern Alarm kameran). Via loggarna av FAH36P visar det att FAH36P kört direkt från parkeringen vid Kållereds Centrum och uppåt (som kartbilden nedan visar).

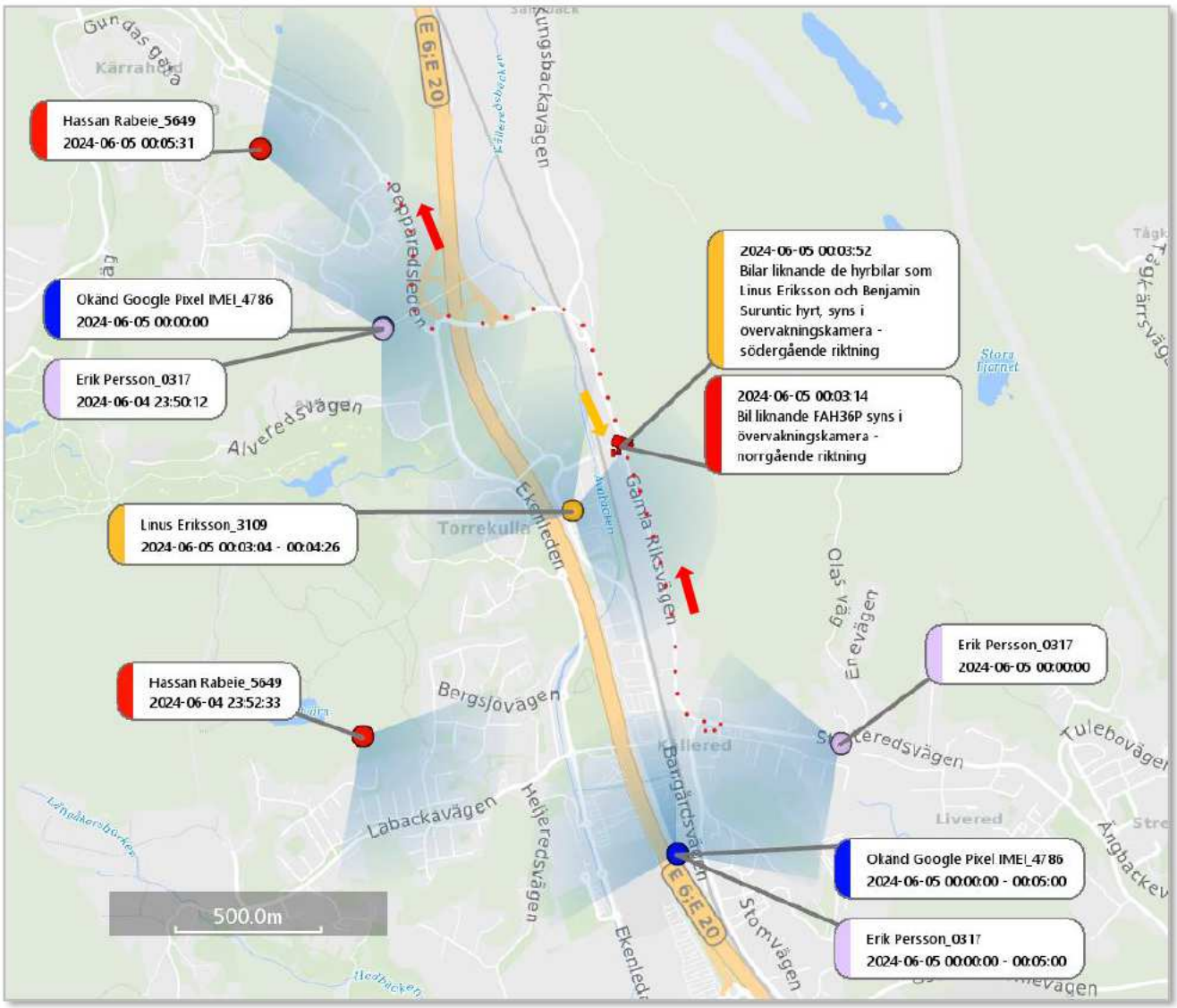


**Kartbild 106:**

[271] Loggar FAH36P

Efter att ha passerat kameran vid Gamla Riksvägen (klockan 00:03) fortsätter de (Linus Eriksson m.fl.) sin färd söderut i riktning mot Halmstad. I samband med detta kopplar **Linus Eriksson_3109**, **Erik Persson_0317** och **Okänd Google Pixel IMEI_4786** upp söderut längsmed E6/E20 (mer om det längre fram i denna rapport). Klockan 00:36 återfinns återigen loggar/aktivitet på Fatjam Vardaris telefon igen (efter att varit avstängd/inaktiv sedan 21:25, 2024-06-04), se loggen från hans telefon nedan[272].Fatjam Vardari sätter alltså på sin telefon igen.

| Start time | End time | Event type | Value | Additional info |
|---|---|---|---|---|
| 2024-06-04 21:17:57 | | Power event | Power off | |
| 2024-06-04 21:25:10 | | Power event | Power off | |
| 2024-06-05 00:34:36(UTC+2) | 2024-06-05 00:36:44(UTC+2) | Display On/Off | Display on | |
| 2024-06-05 00:34:37(UTC+2) | | Audio Output Route | Changed | **Port Type** Speaker<br>**Port Name** Högtalare |
| 2024-06-05 00:34:37(UTC+2) | | Device Plugin Status | Unplugged | |
| 2024-06-05 00:34:37(UTC+2) | | Airplane Mode | AirplaneModeOff | |

Bild 70:

I samband med att telefonen (Fatjams) startas igen kopplar telefonen upp mot ”iPhone (3)” och därefter sker återigen massa aktiviteter på telefon, såsom konversation med Fatjam Vardaris mamma.[273]

Efter att FAH36P passerat övervakningskameran vid Gamla Riksvägen (Intern Alarm) klockan 00:03 fortsätter den till Balltorp. I Balltorp syns bilen sedan i ytterligare övervakningskameror, samt att det går att följa färdvägen via bilens loggar. Bilden nedan är från övervakningskamera vid rondellen i Balltorp, klockan 00:05. Notera att solskyddet på förarplats är nedfällt, även om detta är mitt i natten[274].

Bild 71:

[272] BG133475-1 Batteriprocent

[273] PM, BG74970-1 Mobiltelefon Fatjam Vardari (K737054-24)

[274] Övervakningsfilm Potentiell färdväg FAH 36P

Kartbilden nedan visar platsen där bilen syns samt den färdväg som FAH36P sedan tar (de små röda prickar visar färdvägen[275]). I samband med detta kopplar **Hassan Rabeie_5649** upp mot en basstation i området, se uppkopplingarna och färdvägen nedan (pilarna visar riktningen).

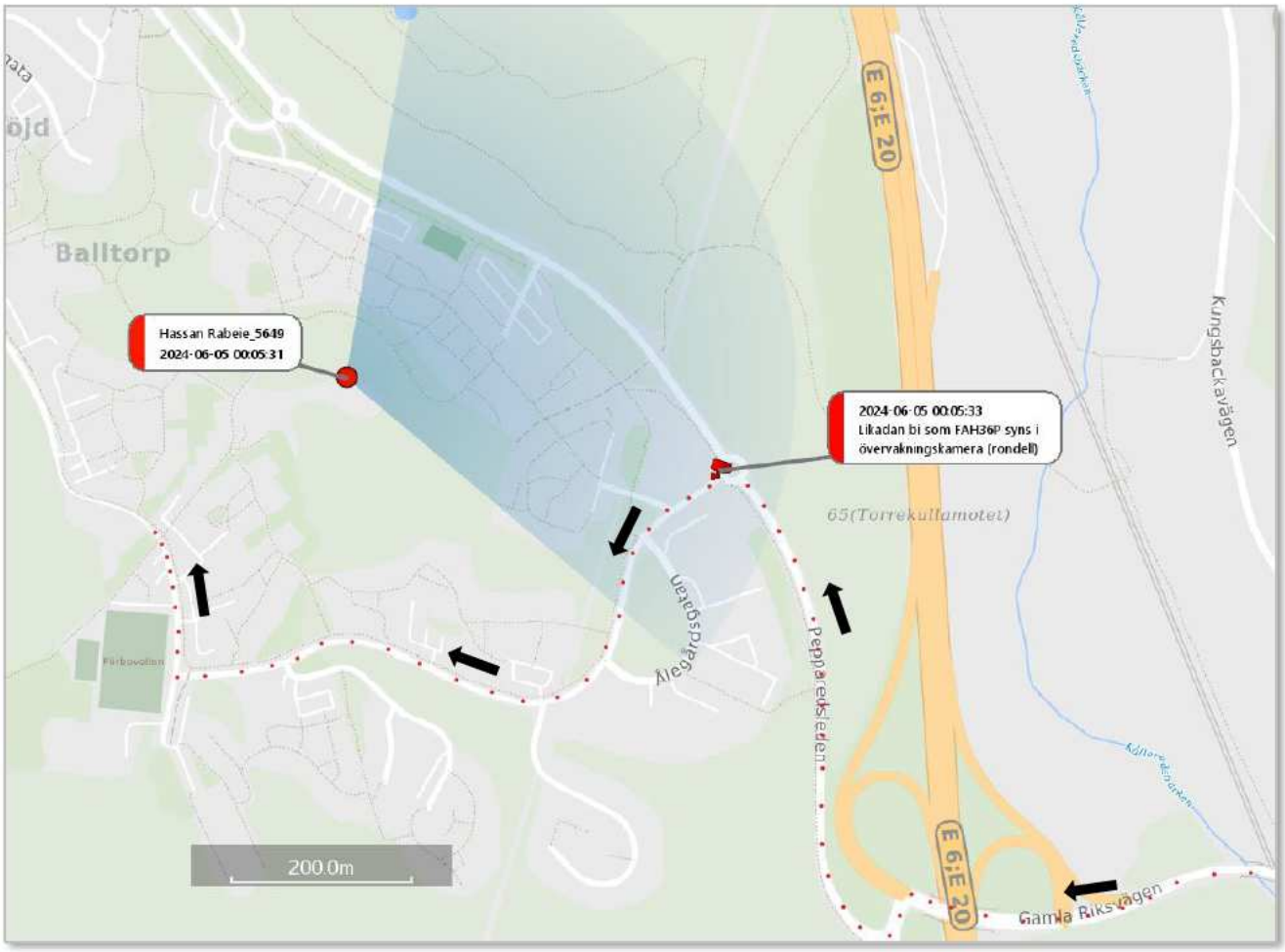


Kartbild 107:

Därefter vänder bilen och kör tillbaka. Klockan 00:17 syns bilen i övervakningskamera igen och föraren kliver därefter ut ur bilen och försvinner sedan ur bild under några minuter Kartbilden nedan visar hur bilen kört, samt var bilen stannar någonstans (röd kamerasymbol)[276].

[275] Loggar FAH36P

[276] Övervakningsfilm Potentiell färdväg FAH 36P

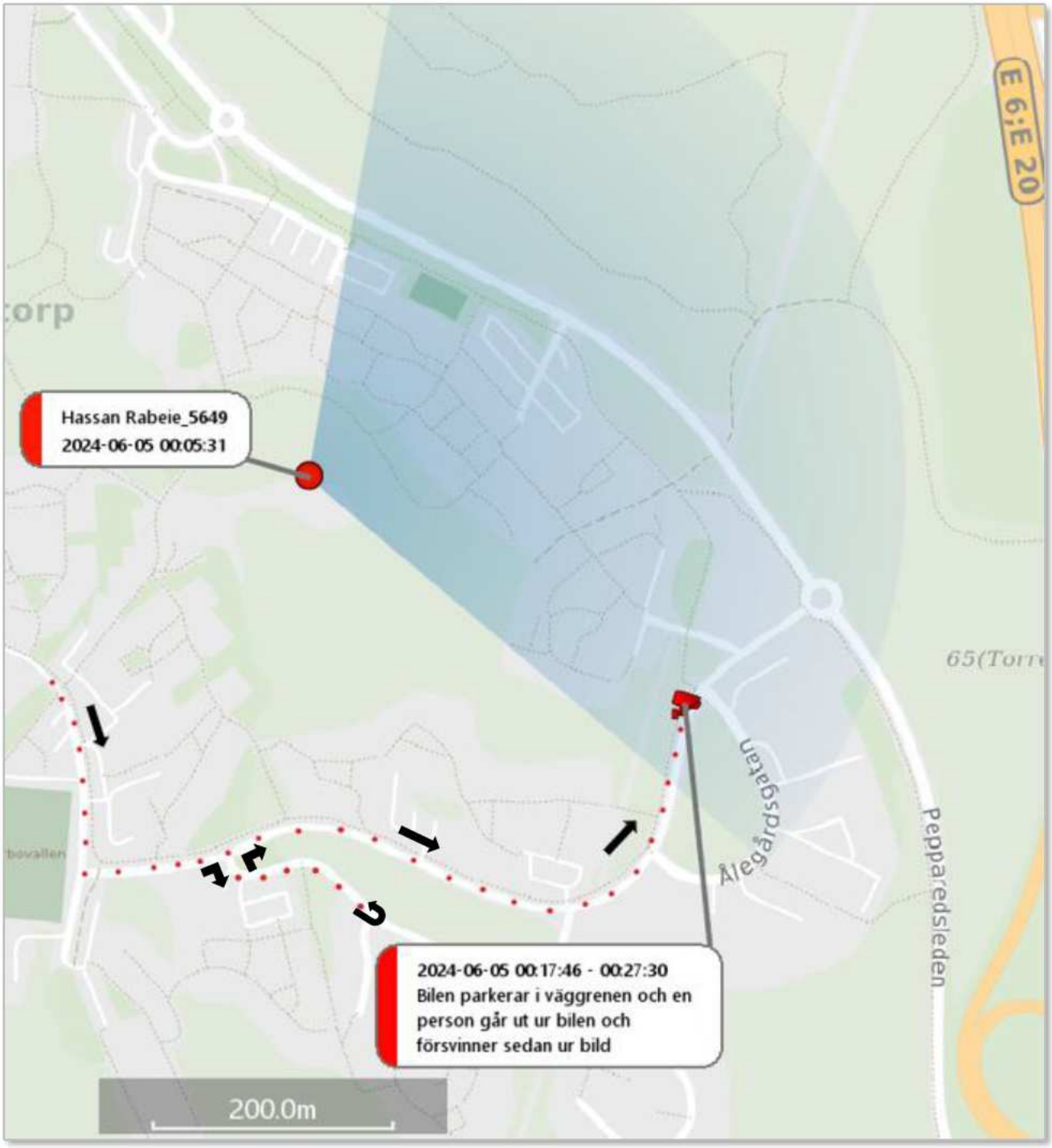


Kartbild 108:

Efter uppkopplingen på **Hassan Rabeie_5649** klockan 00:05 (i Balltorp, den 5 juni 2024) blir den inaktiv/stängs av och sätts därefter aldrig igång igen[277]. Klockan 00:17 syns bilen stanna vid sidan av

[277] Google Hassan Rabeie IMEI; Inhämtad trafikdata från operatören gällande telefonnummer 46735815649

vägen på Ålegårdsgatan i Balltorp (se markering på kartbilden ovan). Föraren kliver ut ur bilen och försvinner sedan ut i en skogsdunge. Några minuter senare kommer personen tillbaka och går då bak och öppnar bagageluckan på FAH36P. Även om bilen vid detta tillfälle verkar stängas av (lamporna släcks och föraren har lämnat bilen), så registreras ingen ”stopp” i bilens loggar (men platsen där bilen befinner sig, stämmer med loggarna).[278] Bilden nedan är från när bilen precis har stannat vid platsen.

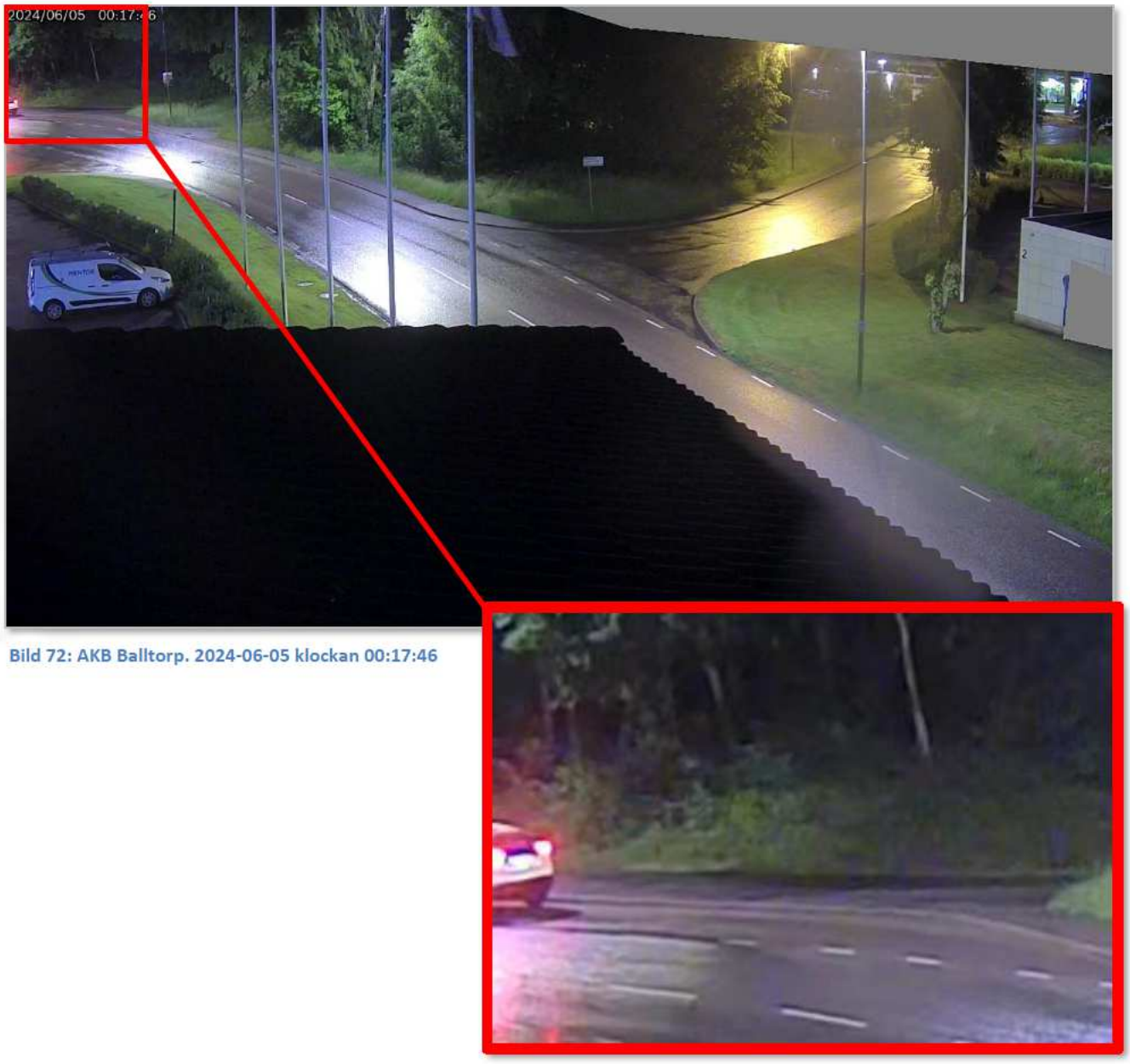


Bild 72: AKB Balltorp. 2024-06-05 klockan 00:17:46

[278] Loggar FAH36P; Övervakningsfilm Potentiell färdväg FAH 36P

Efter att personen kommit tillbaka till bilen och gått bak till bagageluckan, syns ett ljusare del på persons jacka. Se stillbilden till vänster nedan (vänstra av bilderna, gul ring)[279]. Den högra av bilderna är en jämförelsebild på den jacka Hassan Rabeie hade på sig den aktuella dagen, notera reflexen (gul ring).

Bild 73: Vänstra bilder – personen vid FAH36P, högra bilden Hassan Rabeies regnjacka

[279] Övervakningsfilm Potentiell färdväg FAH 36P; BG79451-1 Regnjacka

### 5.3.5 2024-06-04 FAH36P från Balltorp till Kungälv

Därefter sätter sig personen i bilen och kör iväg. Klockan 00:27 syns FAH36P i rondellen Ålegårdsgatan i Balltorp (se bild nedan), även via bilens loggar syns den aktuella färdvägen. Vid detta tillfälle går det att utläsa registreringsnumret, FAH36P.[280]

Bild 74: Rondellen Ålegårdsgatan Balltorp, 2024-06-05 klockan 00:27:52

[280] Övervakningsfilm Potentiell färdväg FAH 36P

Därefter kör den ut på E6/E20 norrut, se rutten på kartbilden nedan.

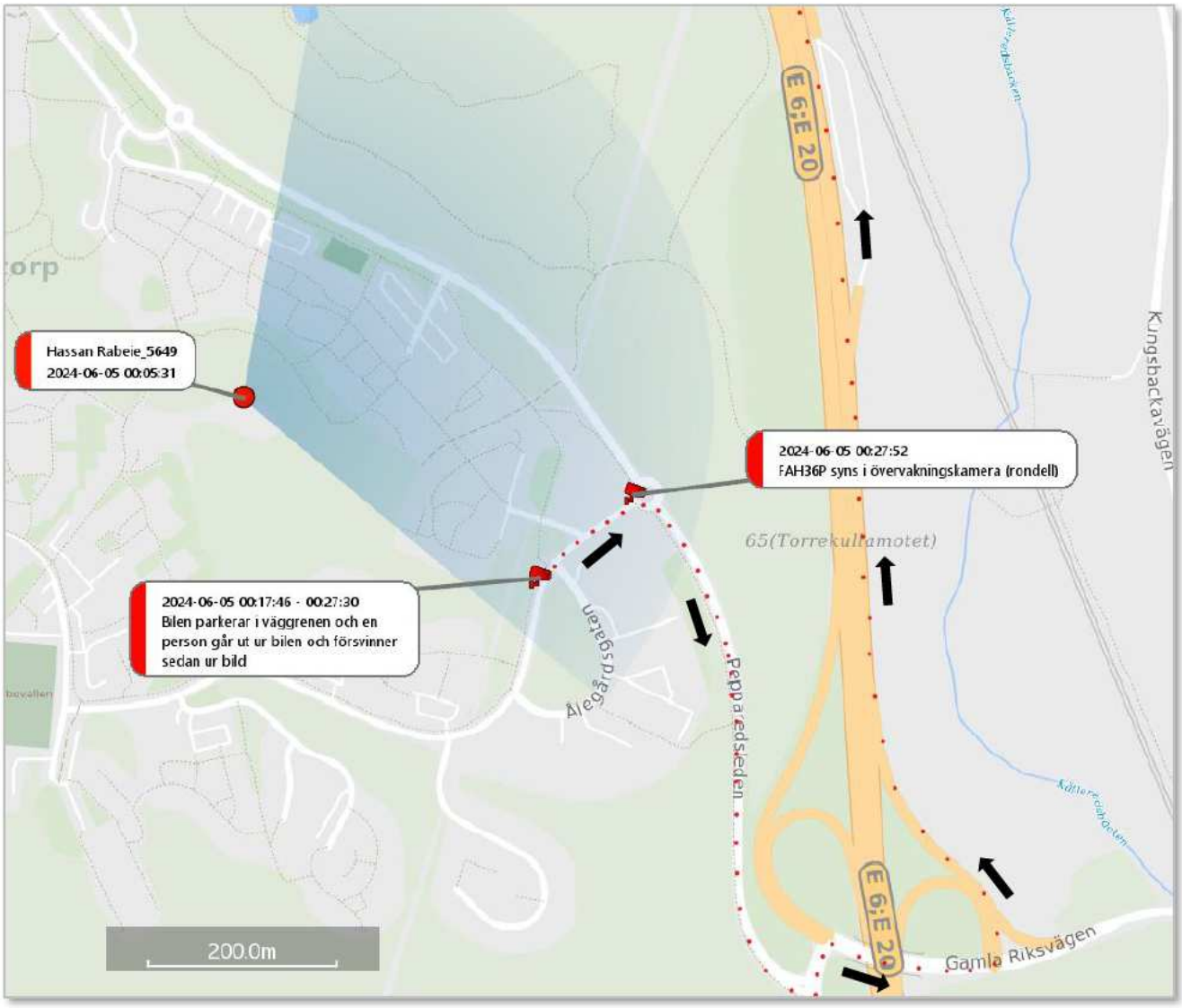


**Kartbild 109:**

Vidare fortsätter färden norrut och i samband med detta syns en liknande bil passera flera övervakningskameror (längsmed samma rutt som visas från loggarna på FAH36P)[281], se kartbild nedan.

- Klockan 00:47 Trafikverkets kameror – Lärjemotet (norrgående riktning)
- Klockan 00:56 Trafikverkets kameror -Jordfallsmotet (norrgående riktning)
- Klockan 00:57 Trafikverkets kameror -Rödbomotet (norrgående riktning)

[281] Övervakningsfilm Potentiell färdväg FAH 36P; Loggar FAH36P

Polisen

HEMLIG

| Dokument | Diarienr | Sida |
|---|---|---|
| RAPPORT | 5000-K683664-24 | 238 (291) |

| Upprättad av | Datum | Version |
|---|---|---|
| A. Larsson | 2025-04-28 | 01.00 |

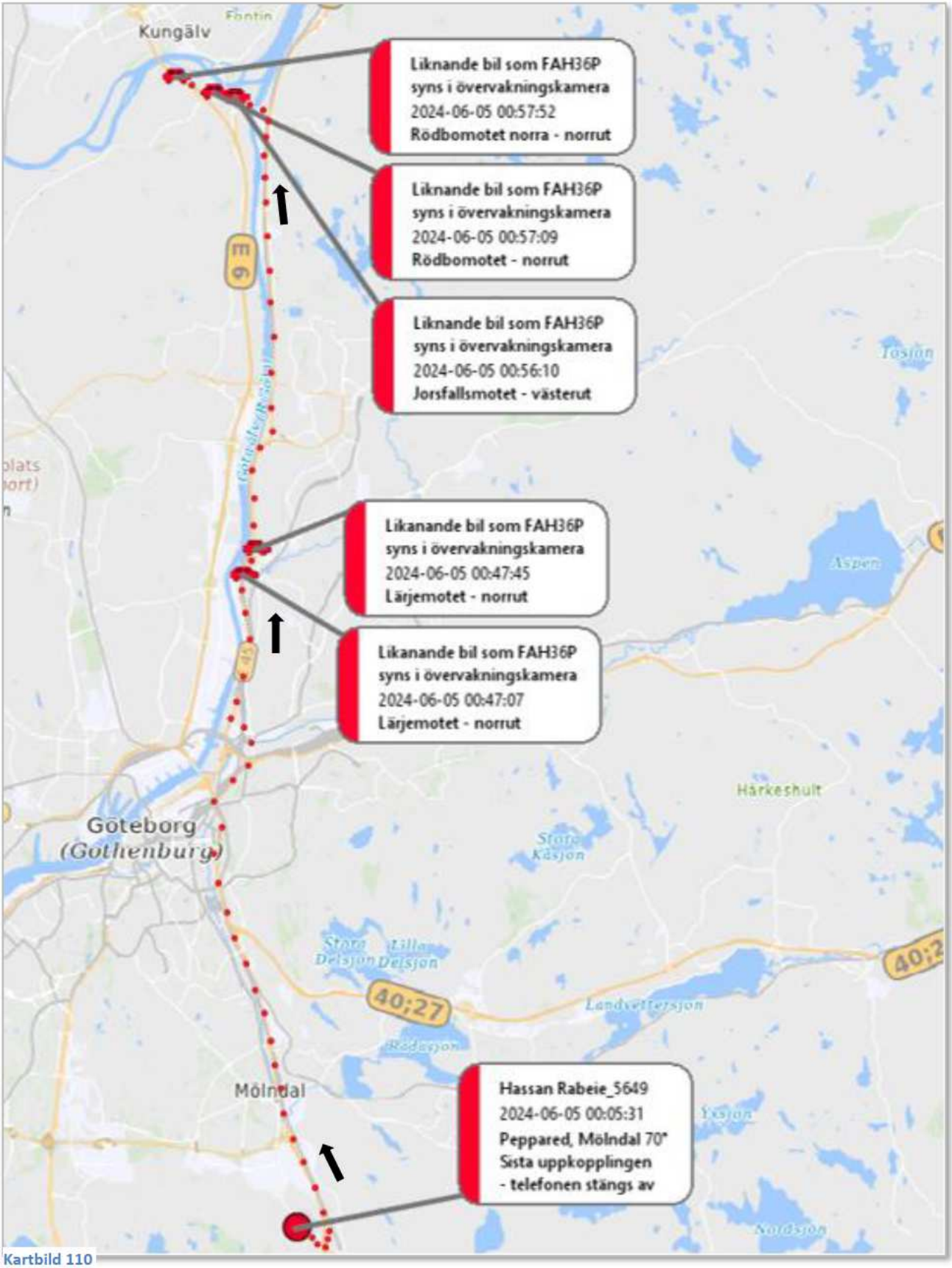


Kartbild 110

Efter att ha passerat kameran vid Rödbomotet avslutas den sedan klockan 01:04 (2024-06-05) i Kungälv. Rutten avslutas vid Nunnegårdsgatan i Kungälv, vilket ligger cirka 700 meter från Hassan Rabeies bostad, se kartbild nedan (de svarta pilarna visar den riktning bilen kör).[282]

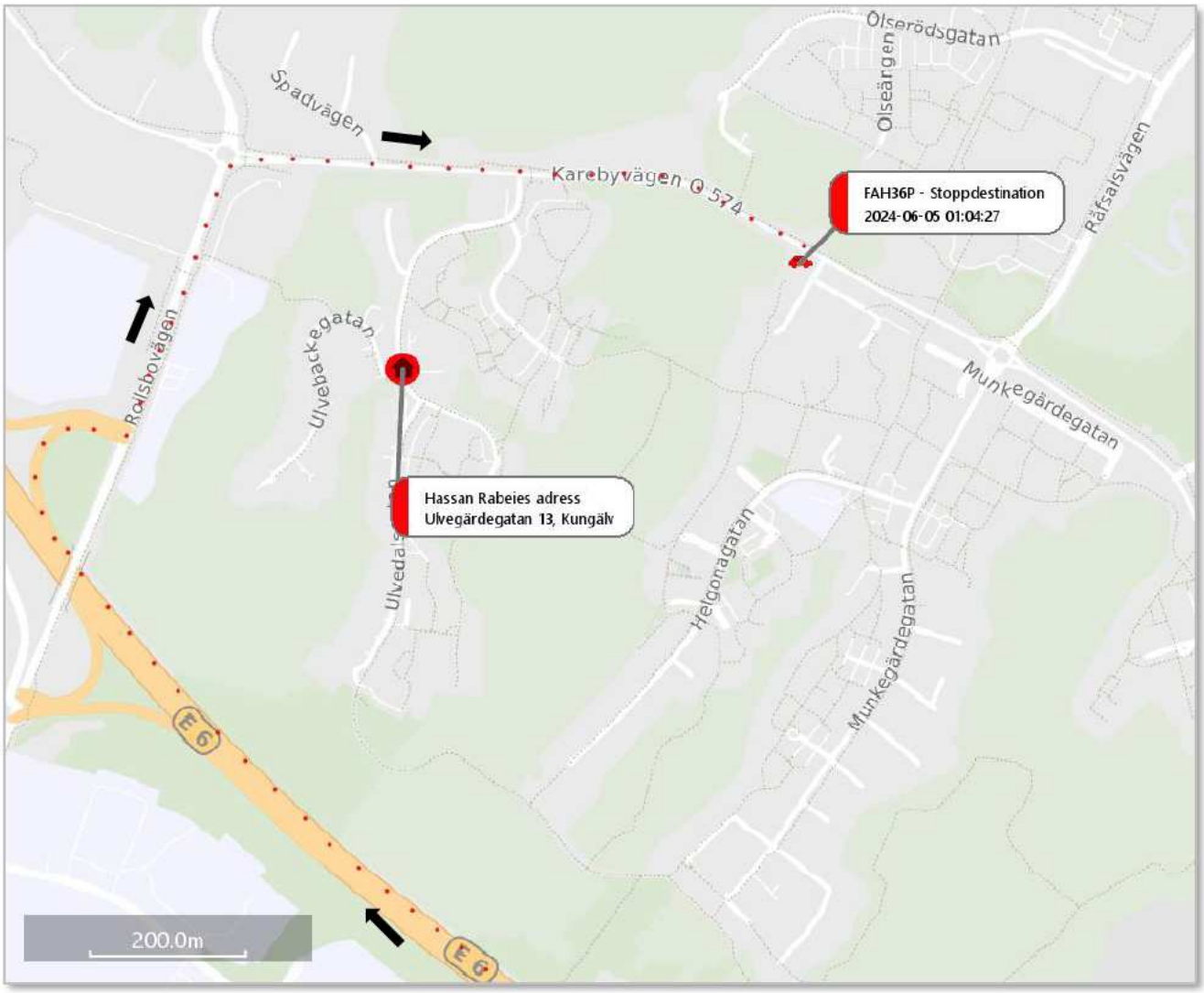


Kartbild 111:

I samband med att FAH36P anländer till Nunnegårdgatan och rutten avslutas sker en korttransaktion på Hassan Rabeies mammas kontokort. Klockan 01:08 sker först ett nekat kortköp (92 kr), för att klockan 01:09 ha ett godkänt kortköp (64 kr). De båda gäller en transaktion till ”Stiftelsen

[282] Loggar FAH36P

Kungälvsbostäder".[283] Bilden nedan är tagen från bilrutan på FAH36P i samband med spaning 2024-06-05[284], notera att beloppet är samma (dvs 64 kr) och slutet på kortnumret (xxxxxx4706) som Hassan Rabeies mammas kontokort, samt tiden för ankomst – dvs kortköpet som nämns ovan är på FAH36P parkeringsbiljett.

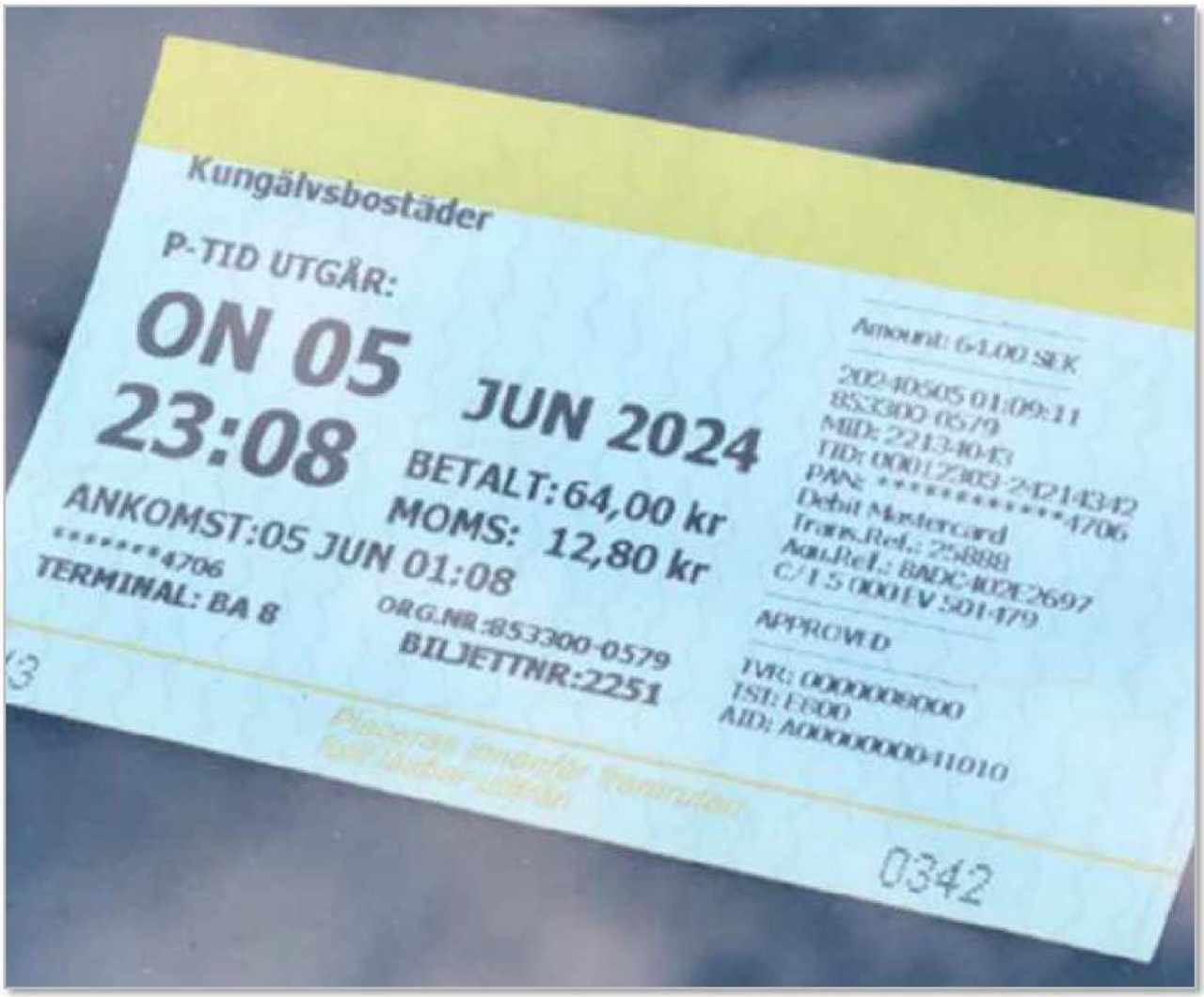


Bild 75: Parkeringsbiljett på FAH36P, tagen av polis 2024-06-05 på Nunnegårdsgatan i Kungälv

[283] FAH36P Parkeringsavgift 2024-06-05

[284] Iakttagelse i samband med spaning. Parkeringsbiljett 2024-06-05

### 5.3.6 2024-06-05 Återresa till Halmstad

Efter att Erik Persson_0317, Linus Eriksson_3109 och Okänd Google Pixel IMEI_4786 har kopplat upp kring Vånmedal/Kållereds Centrum (efter att FAH36P och Hassan Rabeie_5649 varit där) beger de sig söderut (men inte Hassan Rabeie_5649, som framkommit ovan i denna rapport). Klockan 01:15 syns Linus Eriksson, Erik Persson, Benjamin Suruntic och Elvin Suruntic på övervakningsfilm på Circle K Varberg Nord. De anländer i två olika hyrbilar, bilar som liknar AHC17K (hyrd av Linus Eriksson) och UCS25M (hyrd av Benjamin Suruntic) i utseende.[285] I samband med att de är inne i butiker sker flera kortköp:

- Klockan 01:31:05 (2024-06-05): Kortköp Benjamin Suruntic (176 kr)[286]
- Klockan 01:31:33 (2024-06-05): Kortköp Linus Eriksson (211 kr)[287]

Tillsammans köper de:

| Inköp | Antal |
|---|---|
| Kebabrulle | 3 st |
| Två korvar med mos | 3 st |
| 160g korv med bröd | 1 st |

Tabell 15: Vad som köps in på Circle K Varberg Nord, 2024-06-05

Linus Eriksson, Erik Persson och Benjamin Suruntic äter upp sin mat inne i butiken, medan Elvin Suruntic inte äter något. När de går ut ur butiken syns det att Benjamin Suruntic och Elvin Suruntic har med sin mat ut. Benjamin har med sig en korv med bröd i handen, medan Benjamin Suruntic håller en plastförpackning med mat i handen, samt en korv/mosbricka med en extra korv med bröd i. Omkring 5 minuter innan de går in på Circle K, har Benjamin Suruntic flera BankID-uppkopplingar vid McDonalds i Varberg (som ligger på andra sidan parkeringen vid Circle K. Kartbilden nedan visar uppkopplingarna för samtliga.

[285] PM Övervakningsfilm - Circle K Varberg Nord 5 juni

[286] Kontohistorik Circle K Varberg Nord, 24-06-05, B.S

[287] Kontohistorik Circle K Varberg Nord, 24-06-05, L.E

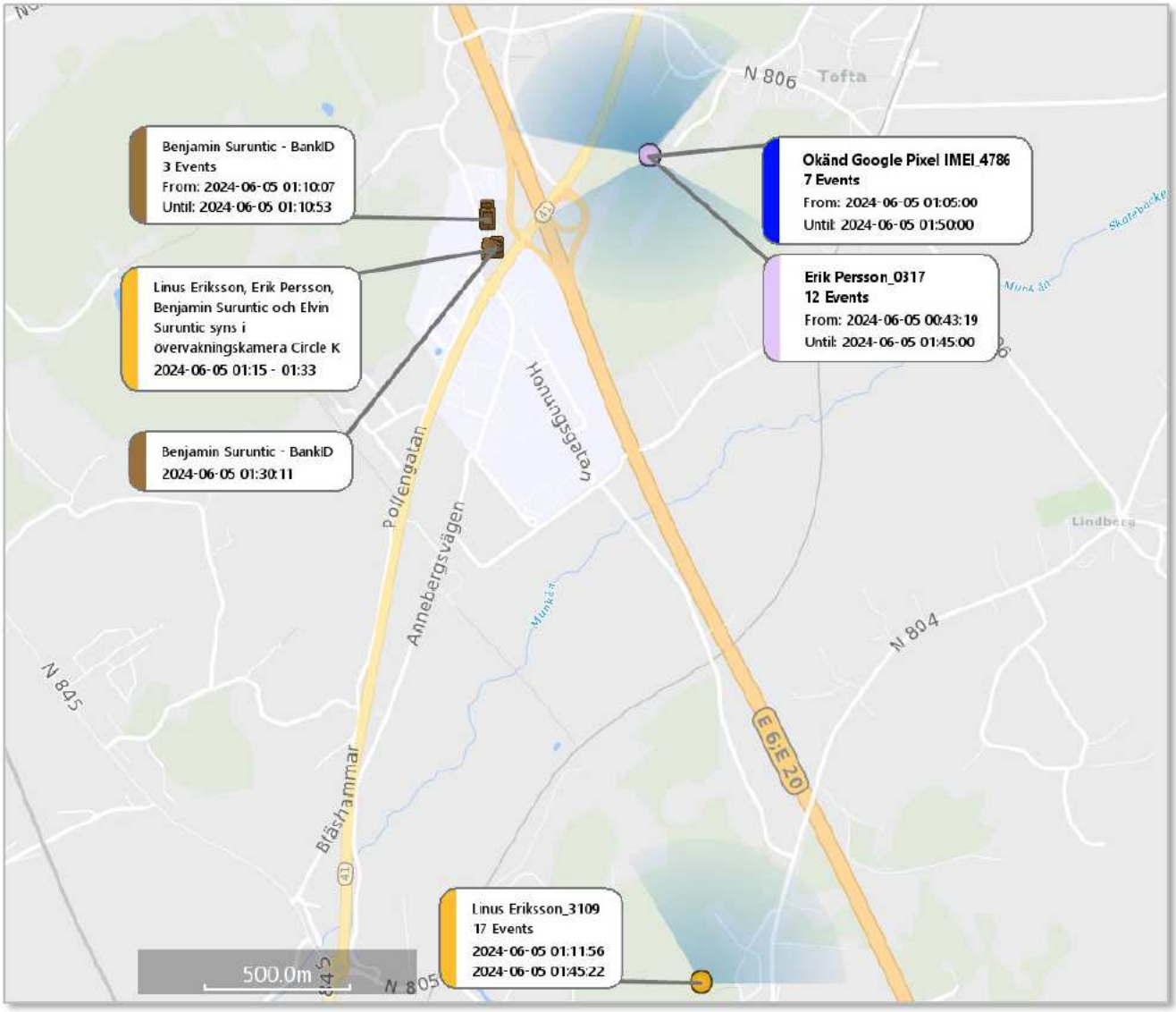


Kartbild 112

I samband med uppkopplingarna i Varberg kopplar Fatjam Vardari upp sig telefon mot ”Linus – iPhone”[288]. Strax innan dess har han också uppkoppling mot ”PEUGEOT”. Både de hyrbilar som Linus Eriksson respektive Benjamin Suruntic har, är av modellen Peugeot[289].

[288] PM, BG74970-1 Mobiltelefon Fatjam Vardari (K737054-24)

[289] PM, Hyrbilar Halmstad

Därefter fortsätter deras geografiska förflyttning söderut. Klockan 01:46 finns en bild på Erik Perssons telefon, men från Linus Erikssons Snapchat. Bilden föreställer Linus Eriksson, med texten ”Inget ska hemåt till Halmstad”[290], se bild nedan (Linus Erikssons ansikte är maskat).

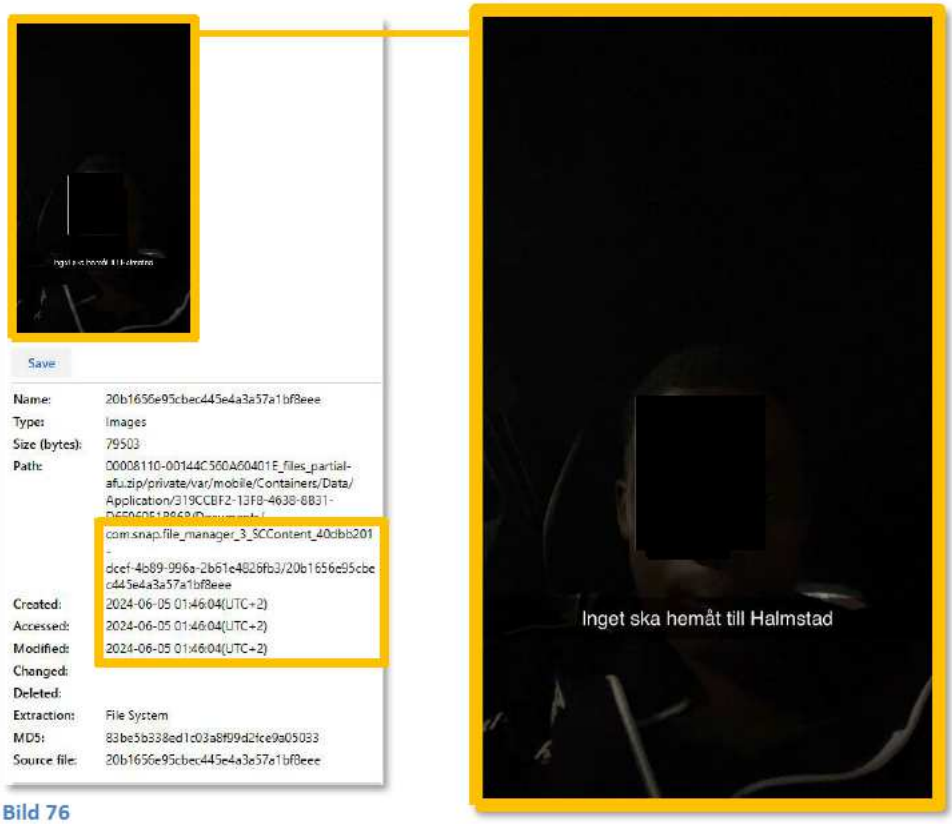


Bild 76

Strax efter 02, avstannar den geografiska förflyttningen av Linus Eriksson_3109, strax norr om Halmstad. Klockan 03:29 respektive 03:45 sker det samtal från Linus Eriksson_3109 till SOS International (dvs bärgare), därefter bärgas hyrbilen AHC17K pga. slut på bränsle (bärgas till Halmstad). I samband med att den bärgas är Linus Eriksson och Erik Persson där.[291] I samband med bärgningen grips Erik Persson och Linus Eriksson, pga. annan brottslighet, varpå telefoner tas i beslag (Linus Eriksson_3109 och Okänd Google Pixel IMEI_4786). Telefonen som brukar, Erik Persson_0317 återfinns inte vid detta tillfälle[292].

---

[290] PM, BG76212-1 Erik Persson

[291] PM, Samtal med hyrbilsuthyrningen Cirkle K Sannarp; K685005-24 PM

[292] Beslag 2024–5000-BG143344-1 (Linus); Beslag 2024–5000-BG143348-1 (Erik); 2024-5000-BG143349-1; BG143349 Google Pixel; K685005-24 PM

### 5.3.7 2024-06-11 Fatjam Vardari med en större mängd kontanter

Klockan 17:41 den 11 juni 2024 (dvs en vecka efter mordet) finns en film säkrad från Fatjam Vardaris kompis telefon. Filmen föreställer Fatjam Vardari när han håller i en stor bunt med 500 kr-sedlar, se stillbilder från filmen nedan[293].

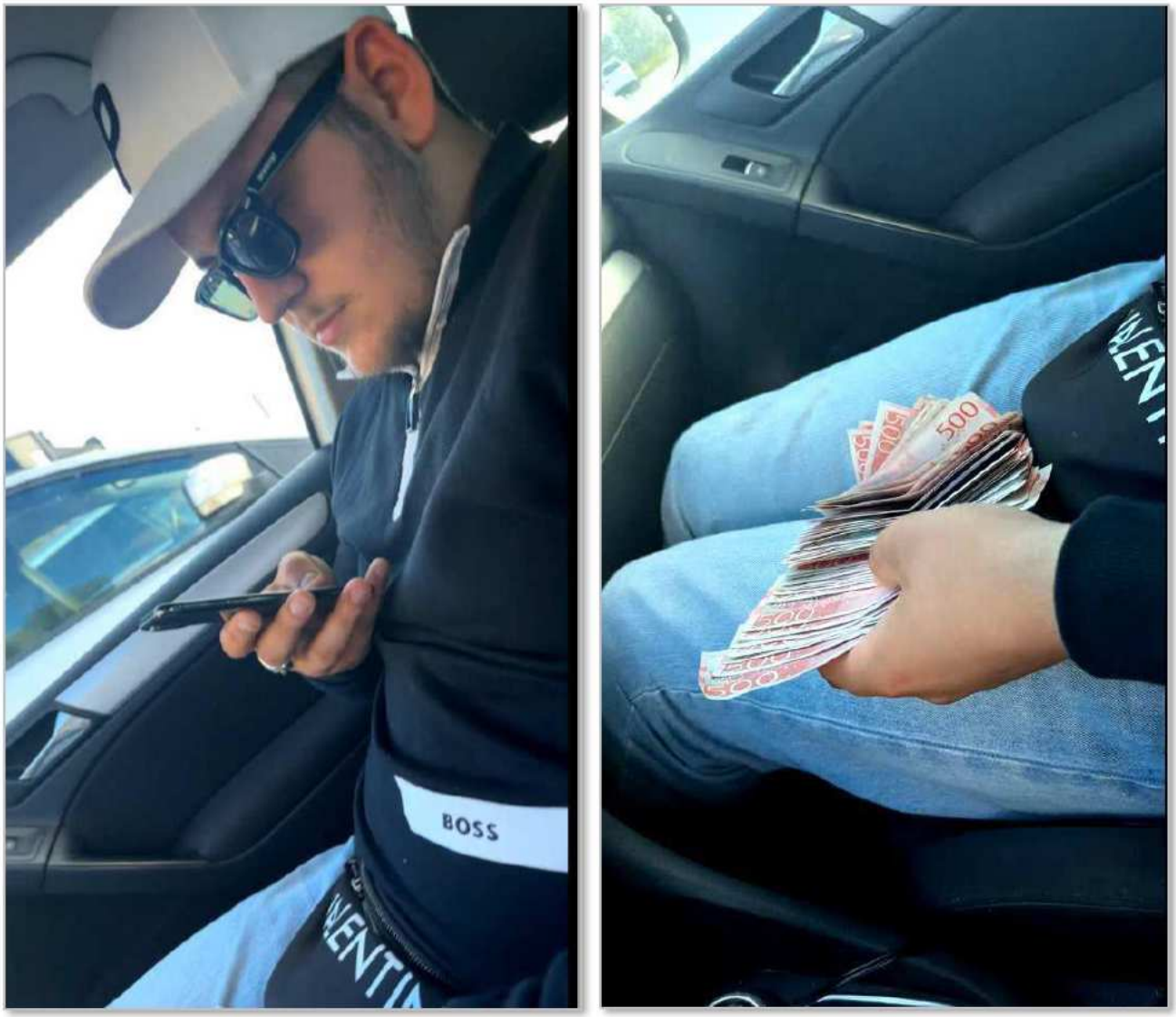


Bild 77: Stillbild från en film säkrad från Fatjam Vardaris kompis telefon. Filmen föreställer Fatjam Fardari med en bunt 500 kr-sedlar, säkrad veckan efter mordet.

[293] PM BG102471-1 Kevin Gäck

### 5.3.8 2024-06-04 Vide Atterstam under morddagen

På eftermiddagen den 4 juni befinner sig Vide Atterstam på Nordic Wellness i Sisjön (Datavägen), tillsammans med Yaseer Sabri. De båda passerar in på gymmet klockan 15:42 [294] I samband med detta kopplar **Vide Atterstam_0451** upp mot basstation i samma område. Dessutom återfinns också Device location på Vide Atterstams telefon, samt BankID uppkopplingar[295], se kartbild nedan.

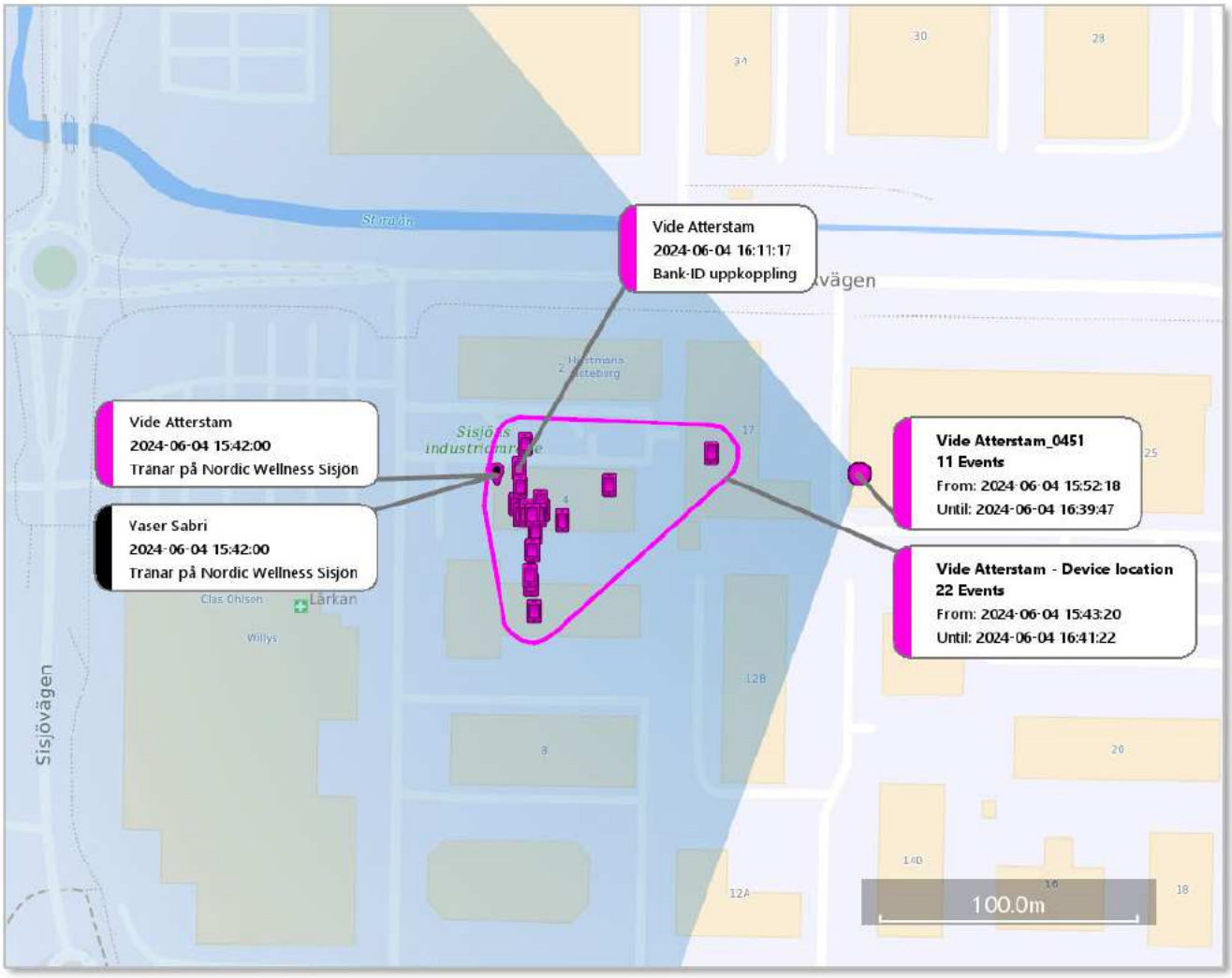


Kartbild 113

---

[294] PM Inpasseringsloggar Nordic Wellness Datavägen

[295] Finansiellt PM Vide Atterstam – inkomna svar – BankID (FILIP); Vide Atterstam Device location (2024–5000-BG88749-1).

Klockan 21:27 finns ett kortköp på Burger King Järnbrott på Vide Atterstams kontokort. Cirka 30 minuter senare (klockan 21:54) finns ytterligare ett kortköp, men på OKQ8 (Kållered).[296] I samband med dessa noteras flera applikationsanvändningar på Vide Atterstams telefon, däribland Signal. Mellan klockan 21:52 och 22:24 (dvs i samband med att RHB126 är inne i parkeringsgaraget) syns Vide Atterstam tillsammans med tre personer (Yaseer Sabri, Marko Vojinovic och Daniell Lima) på McDonalds i Kållered.[297] Klockan 22:33 har Vide Atterstam en Device Location på Våmmedalsvägen 22 i Kållered (se kartbild nedan)[298]. I samband med detta kopplar **Vide Atterstam_0451** upp i området (samt flera device location). Notera att det även är under denna tidsperiod som **Erik Persson_0317**, **Linus Eriksson_3109** och **Okänd Google Pixel IMEI_4786** har uppkopplingar i samma område.

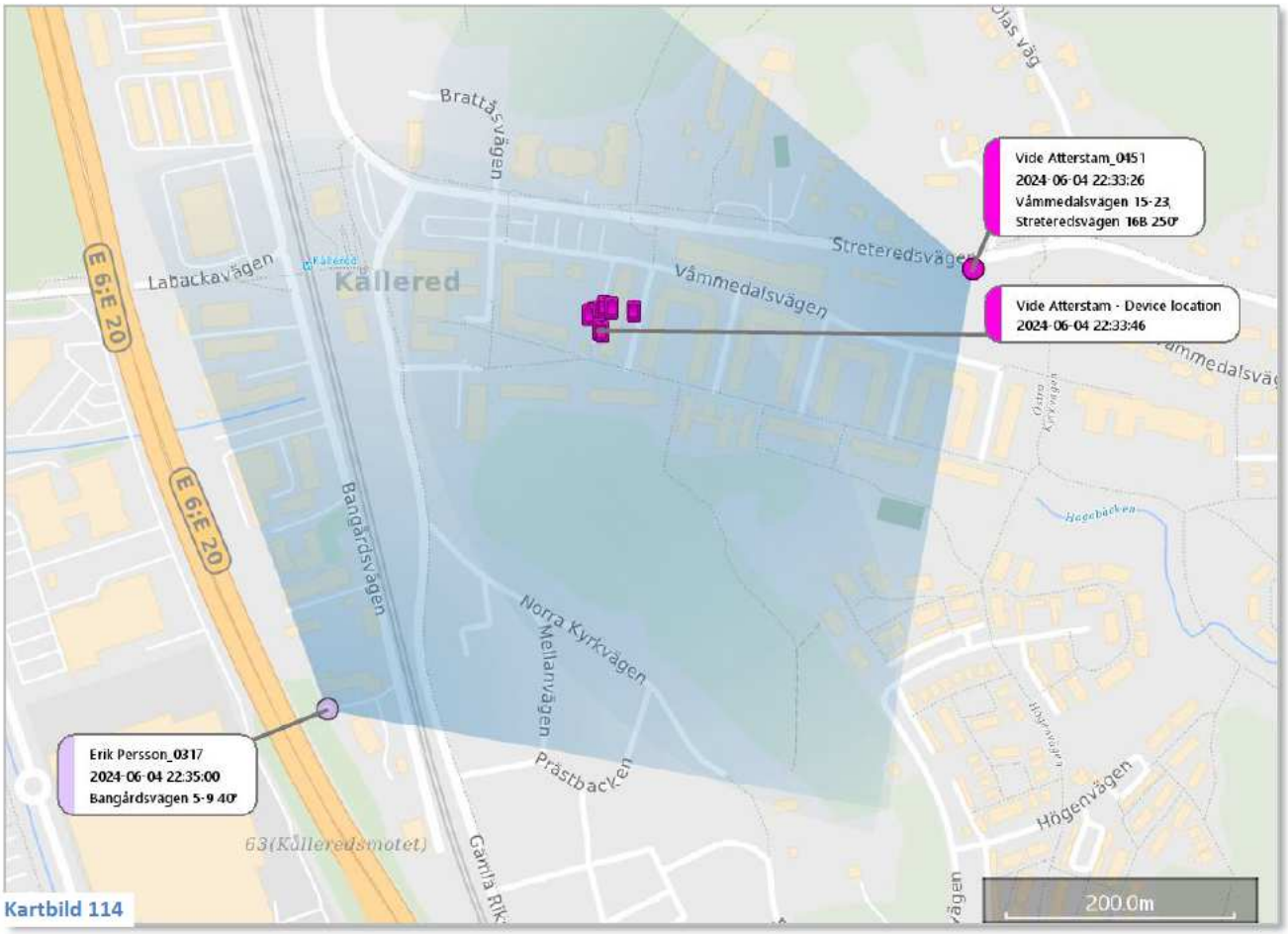


Kartbild 114

---

[296] Kontohistorik OKQ8 Kållered

[297] PM Övervakningsfilm, McDonalds Kållered, 240604; PM GranskningsPM McDonald´s 2024-06-04

[298] Vide Atterstam Device location (2024–5000-BG88749-1).

Både innan och efter att Vide Atterstam har sin Device Location vid Vånmedalsvägen 22 (Kållered), registrerar telefonen flera applikationsanvändningar, från applikationerna Signal och Snapchat[299]. Notera att det cirka 2 månader efter detta brott, anträffas 10 stycken skarpa pistoler i en lägenhet på Vånmedalsvägen 22 i Kållered. Personen som är dömd för detta brott, Erick Gonzalez, har koppling till både Vide Atterstam, men även Fatjam Vardari (och hans kompisar), se nedan [300].

- Vide Atterstam (rosa ring) syns tillsammans med Erick Gonzalez (gul ring), båda anländer i ORG866 den 31 maj 2024. Vide Atterstam kör medan Erick Gonzalez är passagerare. De möter upp flera andra personer, se bild nedan från övervakningskamera[301].

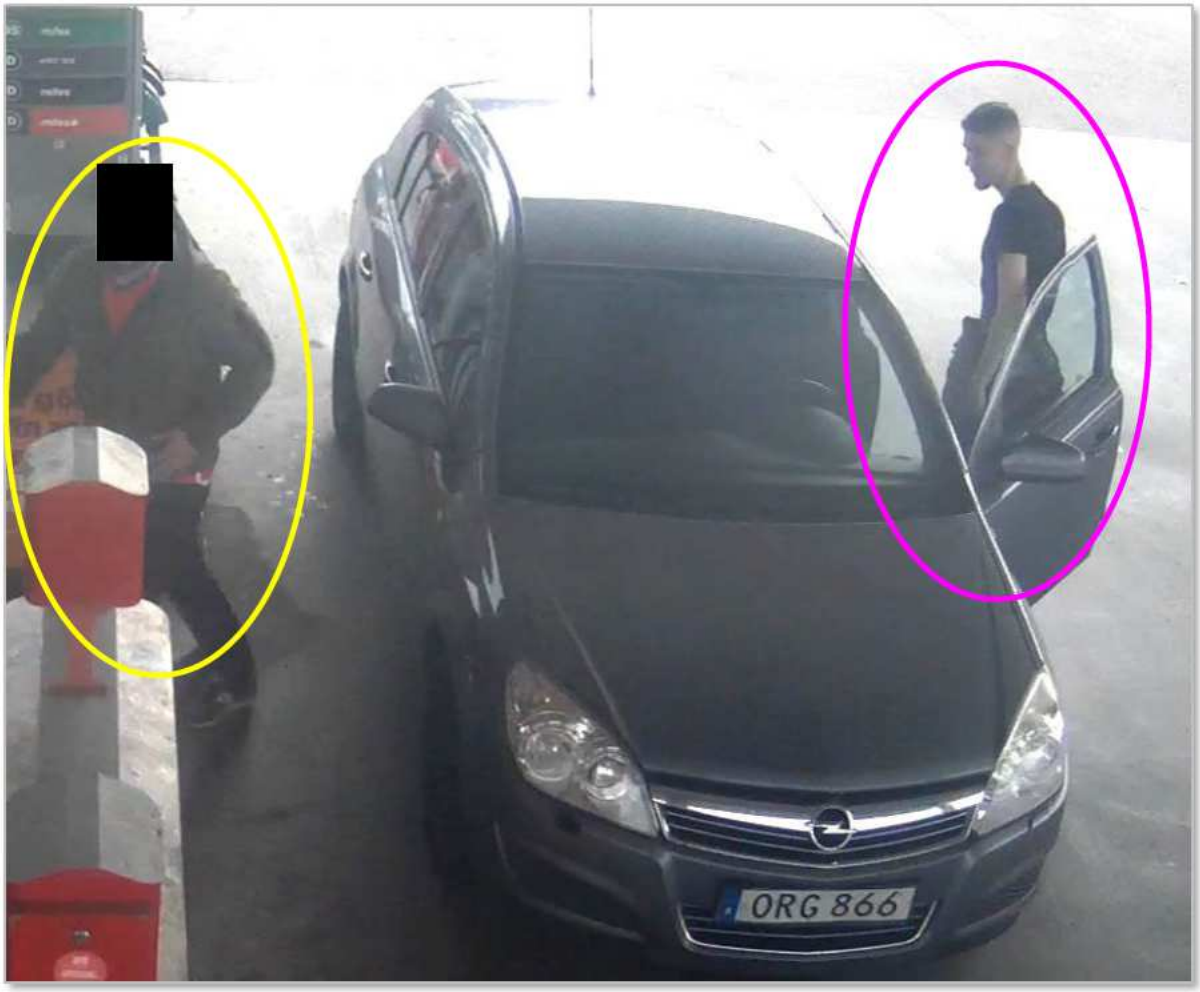


Bild 78: Övervakningskamera Circle K Hisings Backa (Tingstad), 2024-05-31

[299] BG88749-1, Telefongenomgång Vide Atterstam, Iphone.

[300] PM Sammanfattning dom B14934-24

[301] Övervakningsfilm - CircleK Hisings B Tingstad 31/5; Kontohistorik Circle K Tingstad

- Fatjam Vardari (mörkröd ring), Elvin Suruntic, Benjamin Suruntic, samt en till, syns tillsammans med Erick Gonzalez (gul ring) vid Fredsgatan i Göteborg, på kvällen den 26 maj 2024 (se bild nedan)[302].

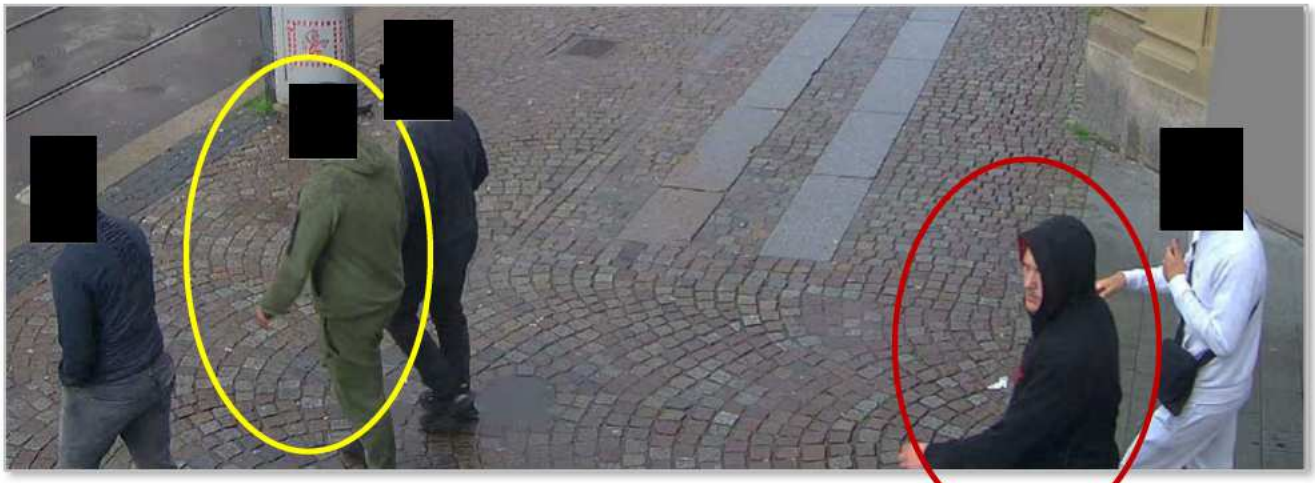

Bild 79: AKB-kameror Fredsgatan, 2024-05-26 klockan 18:04:59.

Klockan 23:05 syns Vide Atterstam utanför hans port på Wingårdsgatan 12A, han anländer då i en bil som liknar ORG866 i utseende. Han går aldrig genom porten, utan klockan 23:59 lämnar han platsen i bilen.[303]

[302] PM Övervakningsfilm - Nordstan 2024-05-26; PM AKB Övervakningsfilm Nordstan - identifiering

[303] PM, Övervakningsfilm Wingårdsgatan 4/6

### 5.3.9 2024-06-05 Gruppchatt efter mordet

I telefon beslagtagen från Marko Vojinovic (inte misstänkt) återfinns en chattgrupp på Snapchat, där C. Gambinos död diskuteras. I gruppen ör flera personer kopplade till nätverket Södra Biskop med[304]. Se konversationen nedan[305].

| # | From | Direction | Body | Source | Timestamp-Time |
|---|---|---|---|---|---|
| 1 | System Message | Incoming | Caprii 🎖 added Mr Marks to the group | Snapchat | 2024-06-05 02:40:34(UTC+2) |
| 2 | alpacinocalpaci Alpacinoc29 | Incoming | Sov gott grabbar | Snapchat | 2024-06-05 02:41:01(UTC+2) |
| 3 | intejag762 AZ🇸🇾 | Incoming | Sovgott | Snapchat | 2024-06-05 02:42:48(UTC+2) |
| 4 | intejag762 AZ🇸🇾 | Incoming | | Snapchat | 2024-06-05 02:42:50(UTC+2) |
| 5 | aa4rr.s Artie | Incoming | | Snapchat | 2024-06-05 02:43:07(UTC+2) |
| 6 | aa4rr.s Artie | Incoming | Fredagskvällen? | Snapchat | 2024-06-05 02:44:17(UTC+2) |
| 7 | aa4rr.s Artie | Incoming | De onsdag | Snapchat | 2024-06-05 02:44:21(UTC+2) |
| 8 | intejag762 AZ🇸🇾 | Incoming | Aa | Snapchat | 2024-06-05 02:44:25(UTC+2) |
| 9 | intejag762 AZ🇸🇾 | Incoming | 5 dar sen | Snapchat | 2024-06-05 02:44:30(UTC+2) |
| 10 | aa4rr.s Artie | Incoming | Aha de va it idag yani | Snapchat | 2024-06-05 02:44:31(UTC+2) |
| 11 | intejag762 AZ🇸🇾 | Incoming | Ja vet it | Snapchat | 2024-06-05 02:44:34(UTC+2) |
| 12 | intejag762 AZ🇸🇾 | Incoming | Ja fick höra de hade hänt yäne | Snapchat | 2024-06-05 02:44:40(UTC+2) |
| 13 | aa4rr.s Artie | Incoming | På den videon | Snapchat | 2024-06-05 02:45:17(UTC+2) |
| 14 | aa4rr.s Artie | Incoming | De selma ju | Snapchat | 2024-06-05 02:45:23(UTC+2) |
| 15 | aa4rr.s Artie | Incoming | | Snapchat | 2024-06-05 02:45:24(UTC+2) |
| 16 | intejag762 AZ🇸🇾 | Incoming | | Snapchat | 2024-06-05 02:45:30(UTC+2) |
| 17 | intejag762 AZ🇸🇾 | Incoming | Rip | Snapchat | 2024-06-05 02:45:34(UTC+2) |
| 18 | aa4rr.s Artie | Incoming | | Snapchat | 2024-06-05 02:45:34(UTC+2) |
| 19 | intejag762 AZ🇸🇾 | Incoming | Gambino | Snapchat | 2024-06-05 02:45:35(UTC+2) |
| 20 | aa4rr.s Artie | Incoming | Hahahahahhahahah | Snapchat | 2024-06-05 02:45:37(UTC+2) |
| 21 | alpacinocalpaci Alpacinoc29 | Incoming | RIP | Snapchat | 2024-06-05 02:45:50(UTC+2) |
| 22 | aa4rr.s Artie | Incoming | Ska vi skåla grabbar | Snapchat | 2024-06-05 02:45:54(UTC+2) |
| 23 | intejag762 AZ🇸🇾 | Incoming | Rest in piss with them other niggus | Snapchat | 2024-06-05 02:46:08(UTC+2) |
| 24 | aa4rr.s Artie | Incoming | "In memory of some standup guys" 😭😭 | Snapchat | 2024-06-05 02:46:33(UTC+2) |
| 25 | intejag762 AZ🇸🇾 | Incoming | 😭😭 | Snapchat | 2024-06-05 02:46:43(UTC+2) |
| 26 | aa4rr.s Artie | Incoming | Han hamna med sina standup guys wallah | Snapchat | 2024-06-05 02:46:45(UTC+2) |

Utdrag ur konversation 18

[304] Lokalpolisområde Hisingen – Biskopsgården; PM Cylindermodellen; PM Tidslinje

[305] Gruppchatt på Snapchat efter mordet (2024–5000-BG69180-1)

### 5.3.10 2024-06-06 FAH36P återlämnas

Den 5 juni sker inga rutter/körningar på FAH36P, utan den står kvar i Kungälv[306]. Däremot så syns Hassan Rabeie vid flera tillfällen vid FAH36P på kvällen den 5 juni 2024, se nedan.[307]

- Klockan 20:45 går han i riktning från hans adress vid Ulvegärdegatan 13 till FAH36P som står parkerad på Nunnegårdsgatan. Han hoppar in i bilen och grejar med något på bilens panel. Klockan 20:59 lämnar han bilen och går mot busshållplats vid Munkegärde och kliver där på bussen.
- Klockan 23:04 kliver Hassan Rabeie på en buss från Kungälvs Centrum, han kliver av vid Munkegärde och går sedan till parkeringen vid Nunnegårdsgatan. Väl där så öppnar han dörren på FAH36P och kollar mot parkeringsbiljetten, därefter köper han en ny biljett som han lägger i bilens vindruta. Därefter lämnar han bilen och går i riktning mot Ulvegärdegatan (dvs hans adress).

Den 6 juni 2024 klockan 9:48 påbörjas en ny rutt på FAH36P, från Nunnegårdsgatan/Karebygatan till OKQ8 i Partille. I samband med att rutten påbörjas kopplar en telefon upp till bilen, se urklipp från bilens logg nedan. Detta är den telefon som tog i beslag från Hassan Rabeie i samband med att han greps (men inte den som använts i samband med mordet eller planeringen av det).[308]

**Les adresses MAC détectées**

| Adresse MAC | Compatible CarPlay | USB Serial Number | Date utilisation | Profile VL | model | revision | nom |
|---|---|---|---|---|---|---|---|
| Tous | Tous | Tous | Tous | Tou | Tou | Tous | K |
| 98:80:EE:E3:3C:83 | OUI | None | 2024-06-06 09:47:00 | 0 | SM-A226B | None | Klass A22 |

Utdrag 4:

[306] Loggar FAH36P

[307] Iakttagelse i samband med spaning.

[308] Telefongranskning BG70033-1

Rutten avslutas klockan 10:24 vid OKQ8 i Partille, se kartbilden nedan (de röda små prickarna visar färdvägen för FAH36P.[309]

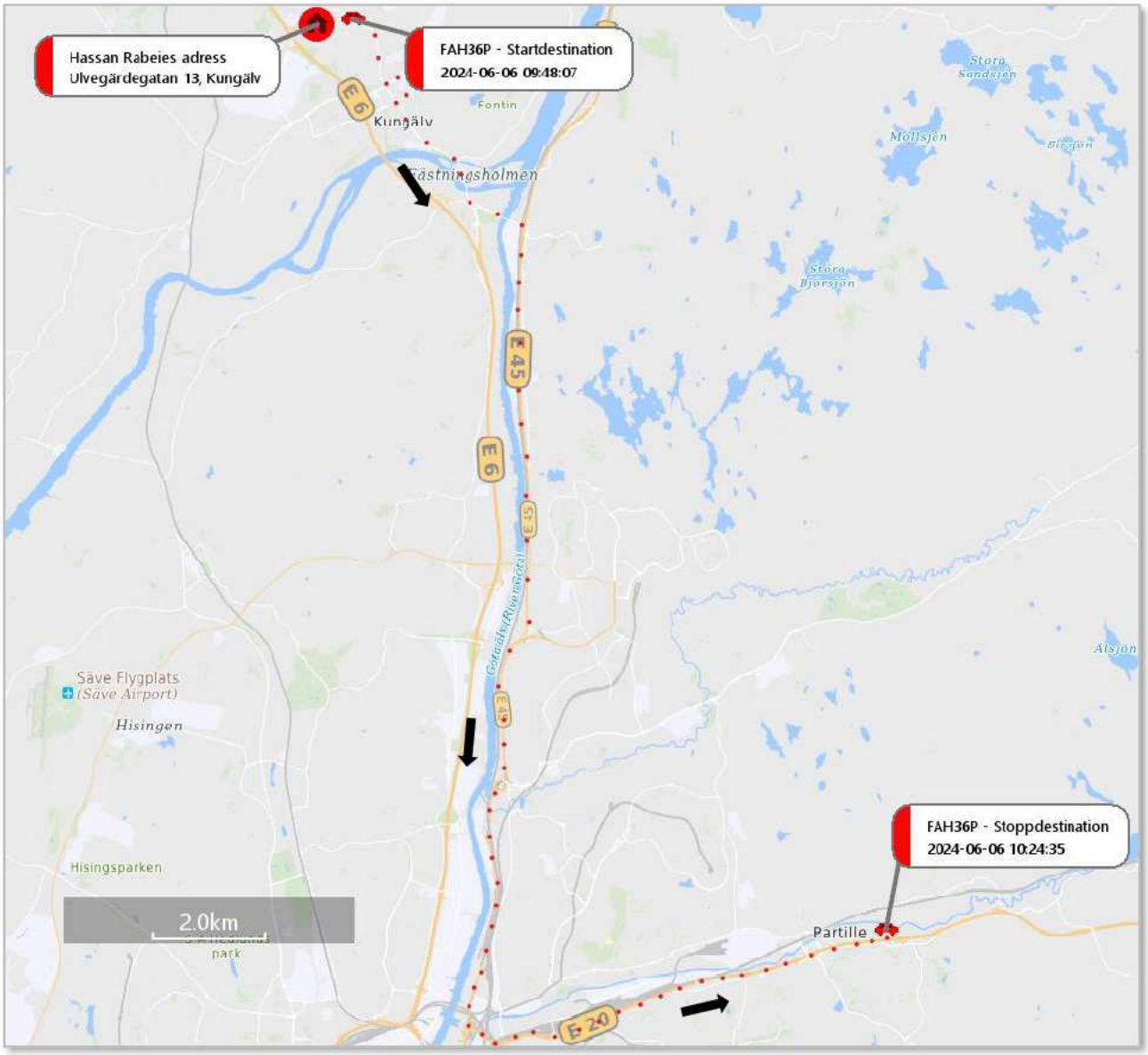


Kartbild 115

Den som lämnar tillbaka bilen (FAH36P) är Hassan Rabeie.[310]

[309] Loggar FAH36P

[310] Övervakningsfilm, OKQ8 Partille 240606, Hassan

### 5.3.11 2024-06-05 till 2024-06-06 – RHB126 bränns ner

På kvällen den 5 juni 2024 befinner sig Vide Atterstam inledningsvis hemma på sin adress på Wingårdsgatan 12A, i samband med detta kopplar han (Vide Atterstam_0451) upp i samma område[311]. Strax efter klockan 18 har han en konversation (Snapchat) med sin flickvän Maess Abbas. I konversationen framkommer det att han ska hämta upp henne runt 20-tiden (hon bor i Lerum)[312], se utdrag ur konversation nedan. Meddelanden skickade från Vide Atterstams är i grön ruta (visningsnamn ”AktivMan”), och de från Maess Abbas är i blå ruta.

Utdrag ur konversation 19: Mellan Vide Atterstam (grön ruta) och Maess Abbas (blå ruta).

[311] PM Övervakningsfilm Wingårdsgatan 5 – 6/6

[312] Polisens system; BG88749-1, Telefongenomgång Vide Atterstam, Iphone.

Klockan 19:40 skriver Maess Abbas ”Kom nu”, se utdrag ur konversationen nedan[313]. Strax därefter syns Vide Atterstam (rosa ring) gå ut från sin port på Wingårdsgatan 12A, och sedan sätta sig i en bil och åker iväg[314]. Se stillbild från övervakningsfilmen nedan. Bilens plats är markerad med gul ring på bilden nedan.

Bild 80: Vide Atterstam lämnar sin bostad på Wingårdsgatan 12A.

Utdrag ur konversation 20: Mellan Vide Atterstam (grön ruta) och Maess Abbas (blå ruta).

[313] BG88749-1, Telefongenomgång Vide Atterstam, Iphone

[314] PM Övervakningsfilm Wingårdsgatan 5–6/6

Klockan 20:00 har Vide Atterstam ett kortköp på Circle K Munkebäck, i samband med det syns han på övervakningsfilm. Han anländer i bil ORG866, se stillbild från övervakningsfilmen nedan.[315]

Bild 81: Övervakningsfilm Circle K Munkebäck, 2024-06-05, klockan 20:00. Vide Atterstam anländer i ORG866 (rosa ring).

Klockan 20:16 kopplar Vide Atterstam_0451 upp i Lerum, där Maess Abbas (hans flickvän) bor. Vide Atterstam har även flera Device location på sin telefon[316] (i samband med förflyttningen), se kartbild nedan.

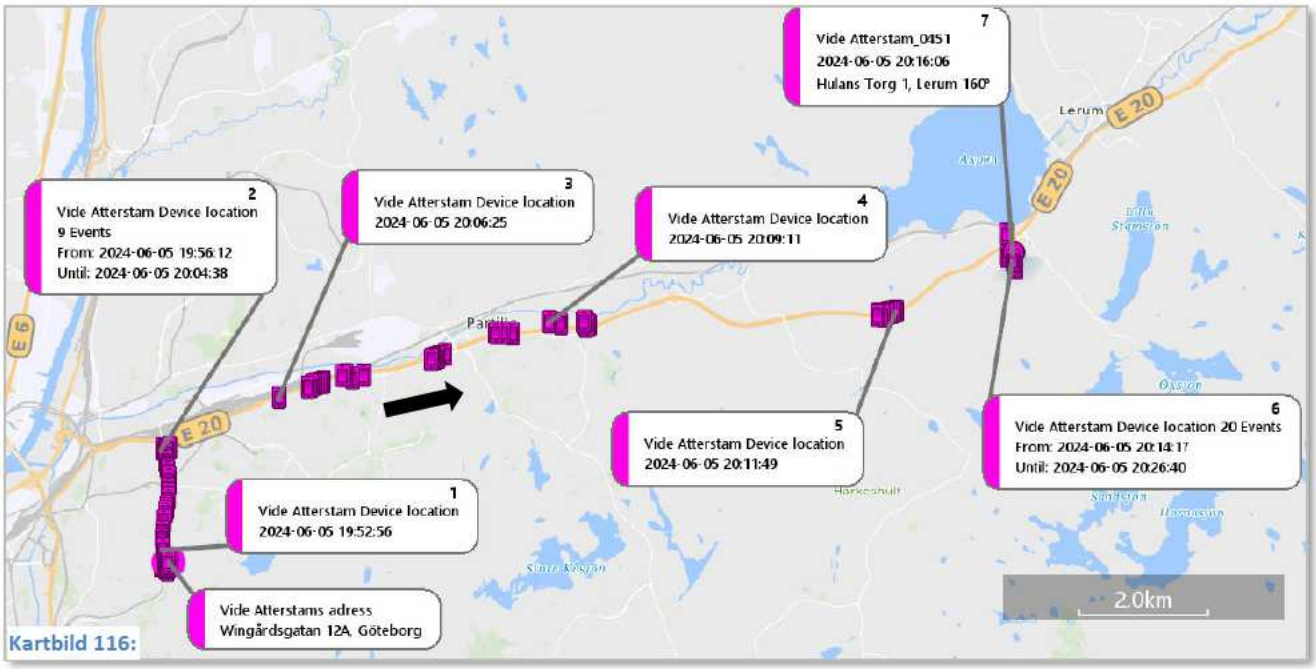


Kartbild 116:

Därefter rör han sig återigen tillbaka till sin adress på Wingårdsgatan 12A i Göteborg. Strax innan klockan 21 syns både Vide Atterstam och Maess Abbas vid Vides port på Wingårdsgatan 12A. Maess

---

[315] Övervakningsfilm Circle K Munkebäck, 240605, Vide

[316] Vide Atterstam Device location (2024–5000-BG88749-1)

Abbas går först in genom porten, medan Vide Atterstam är kvar ute. Några minuter efter att Maess Abbas gått in genom porten, står Vide Atterstam nedanför porten. Något vitt kastas ner som Vide Atterstam tar upp (gul ring). Han går sedan till bilen och kör iväg, se bilderna nedan.[317]

Bild 82: Stillbilder från övervakningsfilm, Vide Atterstam går ut ur bilen och tar upp en vit sak, han lämnar sedan i bilen

[317] PM Övervakningsfilm Wingårdsgatan 5 – 6/6

Under kvällen har Vide Atterstam en konversation på Snapchat med annan användare. I konversationen framkommer det att Vide Atterstam har en ”målvakt” som är beredd att ta emot ”150k” (vilket är slang för 150 000 kr), se utdrag ur konversation nedan[318].

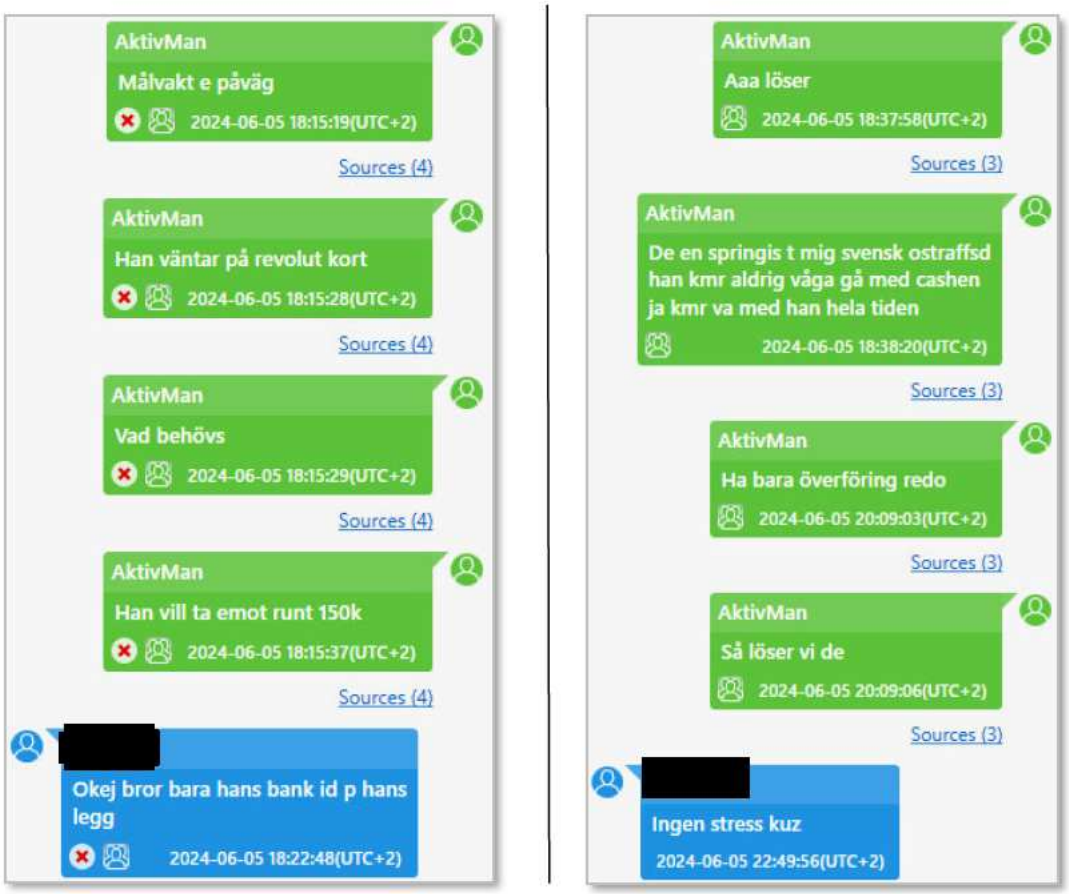


Utdrag ur konversation 21: Snapchat-konversation mellan Vide Atterstam (grön ruta) och annan användare (blå ruta), kvällen den 5 juni 2024.

Klockan 20:49 har Vide Atterstam ett kortköp på Tempo Skatås (Olbersgatan 2 Göteborg), i samband med det syns Vide Atterstam på butikens övervakningskamera[319]. Därefter (klockan 21:48) har han ett kortköp på Coop Munkebäckstorget[320].

---

[318] BG88749-1, Telefongenomgång Vide Atterstam, Iphone; PM Ordbetydelse - "Mat", "Dämp", "K"

[319] Övervakningsfilm Tempo Skatås 240605, Vide

[320] K683664-24 PUG-PM Vide Atterstam

Strax innan klockan 22 syns Vide Atterstam gå mot sin port på Wingårdsgatan 12A, han försvinner sedan ur bild. Se stillbild nedan.[321]

Bild 83: Vide Atterstam går mot sin port på Wingårdsgatan 12A, 2024-06-05 klockan 21:56:59

Mellan klockan 22:38 (den 5 juni) och 00:01 (den 6 juni) finns flera samtalsförsök från Vide Atterstam_4201 (Google Pixel-telefonen) till Babak Teherani Jam_7297, samtalen besvaras inte. Se tabell nedan. A-part är den som initierar kontakten, och B-part är den som tar emot meddelandet/samtalet.

| Datum | Tid | A-Part | B-Part | Kommunikation |
|---|---|---|---|---|
| 2024-06-05 | 22:38:48 | Vide Atterstam_4201 | Babak Teherani Jam_7297 | Samtalsförsök |
| 2024-06-05 | 23:52:56 | Vide Atterstam_4201 | Babak Teherani Jam_7297 | Samtalsförsök |
| 2024-06-05 | 23:53:11 | Vide Atterstam_4201 | Babak Teherani Jam_7297 | Samtalsförsök |
| 2024-06-05 | 23:53:24 | Vide Atterstam_4201 | Babak Teherani Jam_7297 | Samtalsförsök |
| 2024-06-06 | 00:01:39 | Vide Atterstam_4201 | Babak Teherani Jam_7297 | Samtalsförsök |

Tabell: Samtalsförsök från Vide Atterstams Google Pixel-telefon.

Klockan 23:51 får Vide Atterstam ett mejl från Snapchat, att det är ett inloggningsförsök från annan enhet på hans Snapchat-konto. Enheten som försöker logga in är en Google Pixel 8a. Den andra telefon som togs från Vide Atterstam när han greps, är en Google Pixel 8a (5000–2024-BG70061-1)[322].

[321] PM Övervakningsfilm Wingårdsgatan 5 – 6/6

[322] Beslag 5000–2024-BG70061-1; BG88749-1, Telefongenomgång Vide Atterstam, Iphone

Mellan klockan 23:05 (den 5 juni) och 00:54 (den 6 juni) har Max Vinterflod en parkering på Fjällbo Park i Partille, i närheten av där hans kompis Amanda bor.[323] Parkeringen är på Max Vinterflods mammas bil, en mörkgrå Kia Ceed. Betalningen görs via Max Vinterflods Swish. Klockan 01:04 sker sedan ett kortköp på Max Vinterflods kontokort, på 5,56 liter Blyfri 95 (bensin). Kortköpet görs på Shell i Partille[324]. I samband med dessa aktiviteter, kopplar **Max Vinterflod_7294** upp i respektive område, se kartbild nedan.

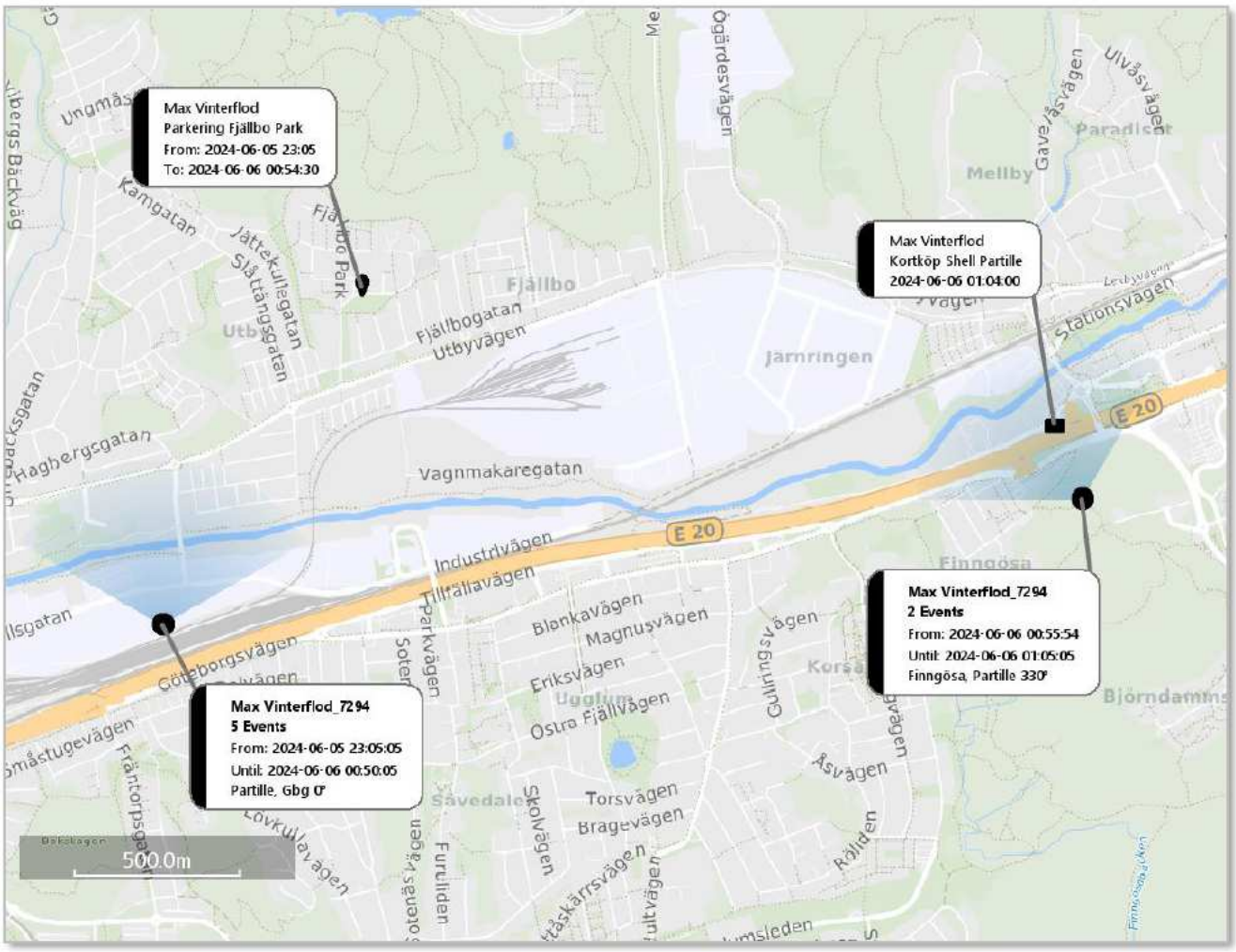


Kartbild 117:

[323] Parkering EasyPark Max Vinterflod

[324] PM Inköp Shell Partille 6 juni - Max

Mellan klockan 02:04 och 02:07 sker flera sökningar på Max Vinterflods Google-konto (på Google Maps)[325], det är bland annat på ”Kärra” (där RHB126) står, samt ”Wingårdsgatan 7d (precis bredvid Vide Atterstams adress), se sökningarna i tabellen nedan.

| Datum | Tid | Sökning |
|---|---|---|
| 2024-06-06 | 02:04:12 | Sökning på ”Kärra” |
| 2024-06-06 | 02:04:13 | Vägbeskrivning till ”Kärra, Göteborg” |
| 2024-06-06 | 02:07:19 | Sökt på ”Wingårdsgatan 7d” |

Tabell 16: Sökningar på Google Maps, inhämtat från Max Vinterflods Google-konto

Strax efter klockan 02, får Vide Atterstam ett meddelande på applikationen Signal, där frågar användaren ”Stefansson” om Vide Atterstam har fått tag på en viss person[326]. Mindre än 30 sekunder senare ringer **Vide Atterstam_0451** till Babak Teherani Jam_7297, se tabell nedan. Cirka 15 minuter senare sker det ett samtal på Signal, med ”Stefansson”, och därefter återigen ett samtal till Babak Teherani Jam_7297, se tabell nedan. A-part är den som initierar kontakten, och B-part är den som tar emot meddelandet/samtalet.

| Datum | Tid | A-Part | B-Part | Kommunikation |
|---|---|---|---|---|
| 2024-06-06 | 02:04:36 | ”Stefansson” (Signal) | Vide Atterstam (Signal) | Meddelande: ”Har du hört något från honom” |
| 2024-06-06 | 02:05:01 | Vide Atterstam_0451 | Babak Teherani Jam_7297 | Samtal – 1 min och 6 sek |
| 2024-06-06 | 02:18:38 | Vide Atterstam (Signal) | ”Stefansson” (Signal) | Samtal – 1 min och 2 sek |
| 2024-06-06 | 02:22:56 | Vide Atterstam_0451 | Babak Teherani Jam_7297 | Samtal – 43 sek |

Tabell 17

Mellan samtalen med Babak Teherani Jam_7297 och ”Stefansson” har Vide Atterstam samtal med Maess Abbas (på Snapchat), se utdrag från hans telefon nedan. Detta är en indikation på att han inte befinner sig tillsammans med henne (varken hon eller han har setts lämna porten på Wingårdsgatan.

| Type | Timestamp | Party | Description | Source |
|---|---|---|---|---|
| Call Log | 2024-06-06 02:14:44(UTC+2) | To: b60f5aac-588e-5c88-... | 00:01:07 | Snapchat |

Bild 84: Utdrag från Vide Atterstams telefon, samtal på Snapchat med hans flickvän Maess Abbas.

[325] PM BG122423-1 Granskning Genomsökning på distans

[326] BG88749-1, Telefongenomgång Vide Atterstam, Iphone

Mellan klockan 23:52 (5 juni) och 02:22 (6 juni) kopplar **Vide Atterstam_0451** upp mot basstation *Lunden 180°*, vilket ligger i området kring Vide Atterstams adress. Även **Vide Atterstam_4201** kopplar upp i området under denna tid, se kartbild nedan. Mellan klockan 02:03 och 02:23 finns flera Device location på Vide Atterstams telefon (2024–5000-BG88749-1)[327], strax utanför hans port (men utanför kamerans vy), se kartbild nedan.

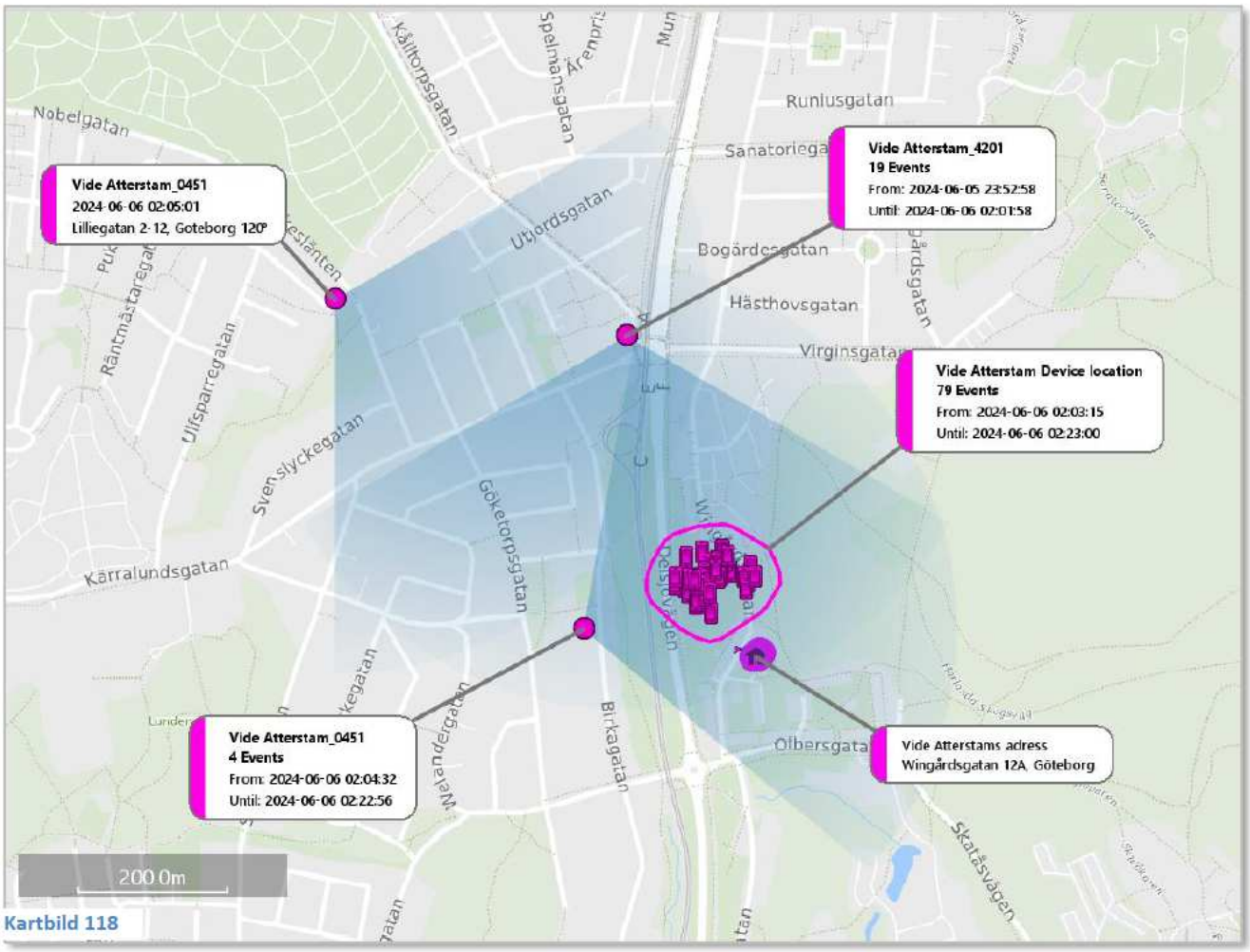

Kartbild 118

Efter klockan 02:23 blir **Vide Atterstam_0451** inaktiv/stängs av (tills strax efter klockan 19, den 6 juni 2024). Även **Vide Atterstam_4201** blir inaktiv, strax efter klockan 02. Strax efter samtalet med **Babak Teherani Jam_7297** syns en liknande bil som Max Vinterflods mamma äger (den som varit parkerad vid Fjällbo Park tidigare på kvällen), vid kamerorna på Wingårdsgatan 12A.

---

[327] Vide Atterstam Device location (2024–5000-BG88749-1; PM Övervakningsfilm Wingårdsgatan 5 – 6/6

Den övre bilden nedan är en stillbild från övervakningskamerorna på Wingårdsgatan 12A, klockan 02:24:33 den 6 juni 2024. Den nedre bilden är en jämförelsebild på Max Vinterflods mammas Kia Ceed. [328]

Bild 85:

[328] Kartläggning - potentiell färdväg Kia Ceed

I samband med att bilen passerar övervakningskamerorna på Wingårdsgatan 12A, kopplar **Max Vinterflod_7294** upp i området kring Vide Atterstams bostad (samtidigt som **Vide Atterstam_0451**), se kartbild nedan.

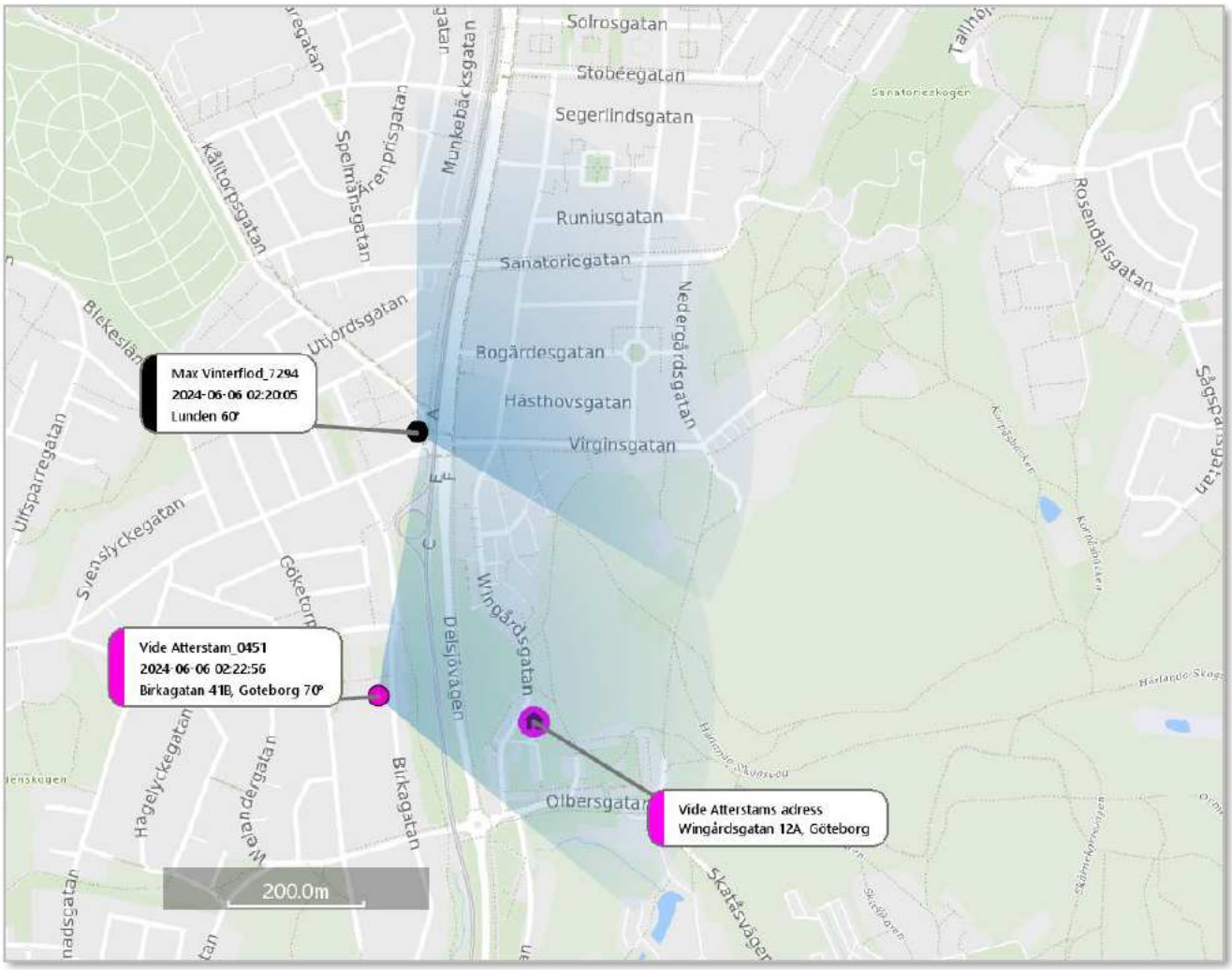


**Kartbild 119:**

Efter denna uppkoppling blir som nämnt ovan, **Vide Atterstam_0451** inaktiv/stängs av i flera timmar.

Polisen

| Dokument | Diarienr | Sida |
|---|---|---|
| RAPPORT | 5000-K683664-24 | 263 (291) |

| Upprättad av | Datum | Version |
|---|---|---|
| A. Larsson | 2025-04-28 | 01.00 |

Därefter sker en geografisk förflyttning av **Max Vinterflod_7294**, till området kring Tuve. Det är detta område som Babak Teherani Jam_7297 kopplar upp vid. Se **Max Vinterflod_7294** geografiska förflyttning på kartbilden nedan.

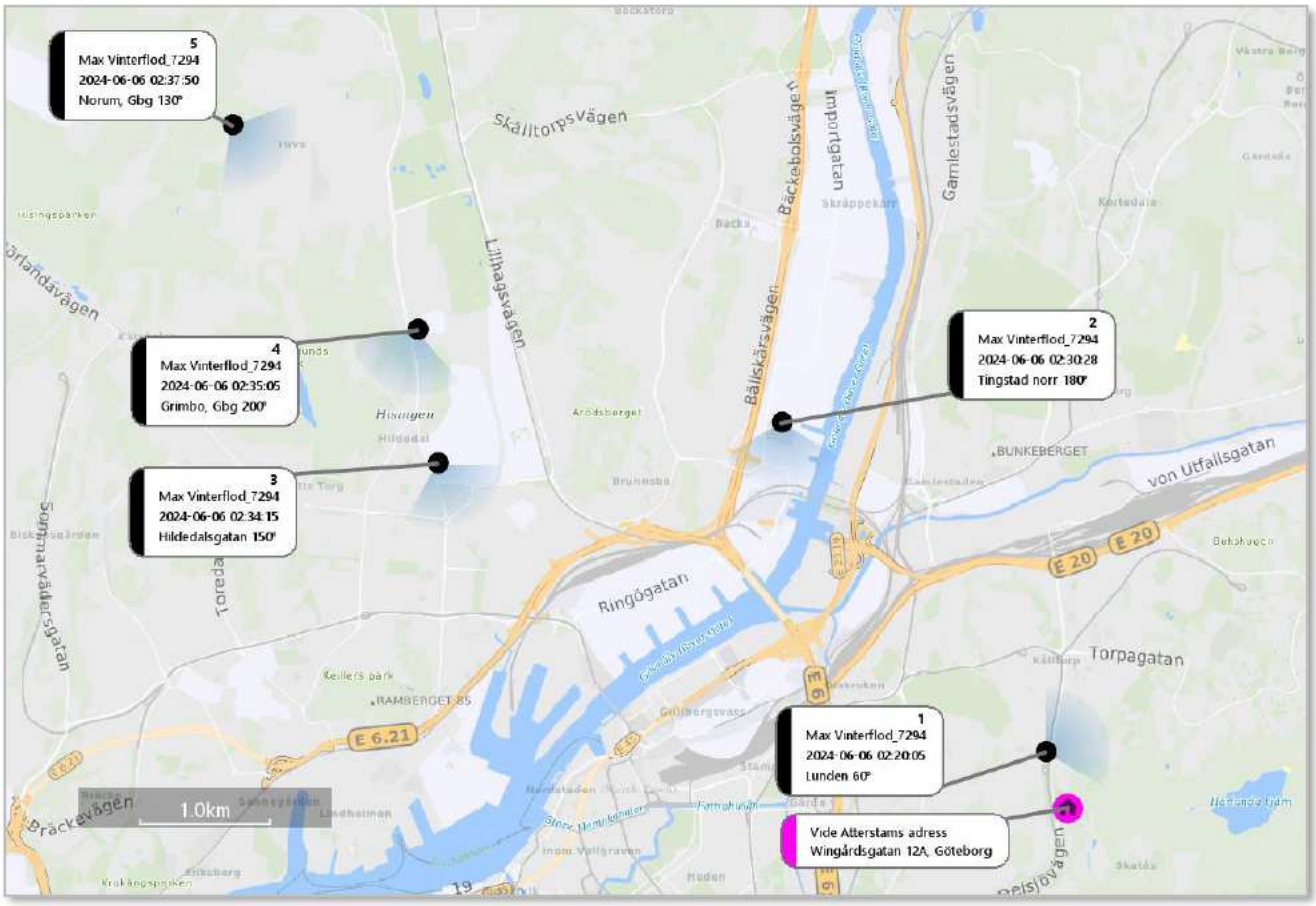


Kartbild 120:

Därefter kopplar både **Max Vinterflod_7294** och Babak Teherani Jam_7297 upp kring Tuve, se kartbild nedan.

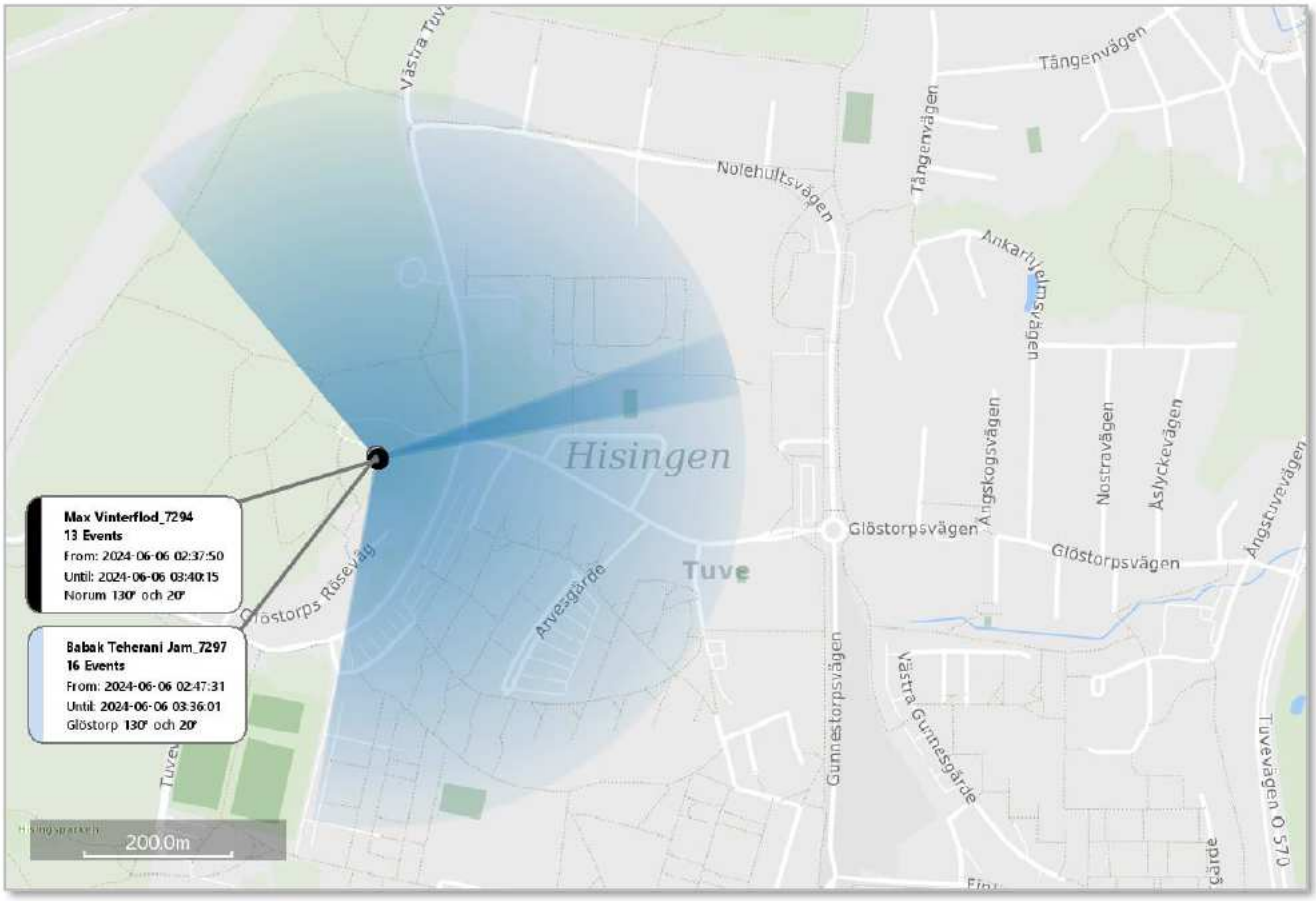


Kartbild 121:

I samband med detta sker flera samtal och samtalsförsök mellan **Max Vinterflod_7294** och Babak Teherani Jam_7297, se tabellen nedan. A-part är den som initierar kontakten, och B-part är den som tar emot meddelandet/samtalet.

| Tid | A-part | B-part | Kommunikation |
|---|---|---|---|
| 03:05:53 | Babak Teherani Jam_7297 | **Max Vinterflod_7294** | Samtalsförsök |
| 03:22:41 | Babak Teherani Jam_7297 | **Max Vinterflod_7294** | Samtal – 42 sek |
| 03:45:10 | Babak Teherani Jam_7297 | **Max Vinterflod_7294** | Samtal – 1 min och 48 sek |

Tabell 18: Utdrag från samtal 2024-06-06.

Strax efter klockan 03 sker flera sökningar på Max Vinterflods Google-konto[329] (Google Maps), det är både sökningar och vägbeskrivningar på Nolehultsvägen 15, förskola (i Tuve), men också ”Kärra” (där RHB126 står). Se sökningarna i tabell nedan.

| Datum | Tid | Sökning |
|---|---|---|
| 2024-06-06 | 03:23:08 | Sökning på ”Nolehultsvägen 15, förskola” |
| 2024-06-06 | 03:23:08 | Vägbeskrivning till ” Nolehultsvägen 15, förskola” |
| 2024-06-06 | 03:42:22 | Vägbeskrivning ”Kärra, Göteborg” |

Tabell 19

Några minuter innan det sistnämnda samtalet mellan **Max Vinterflod_7294** och Babak Teherani Jam_7297 (från tabellen på föregående sida), sker det återigen en geografisk förflyttning av **Max Vinterflod_7294**, norrut. Han rör sig då mot Böneredsgatan (där RHB126 står parkerad). I samband med detta (klockan 03:38) skickas en vänförfrågan på Snapchat, från Max Vinterflod till Maess Abbas (Vide Atterstams flickvän). Förfrågan accepteras och därefter följer en kortare konversation. I konversationen framkommer det att det är någon som är nära Maes Abbas/har en relation med henne som skriver, dvs Vide Atterstam. Se konversationen nedan.

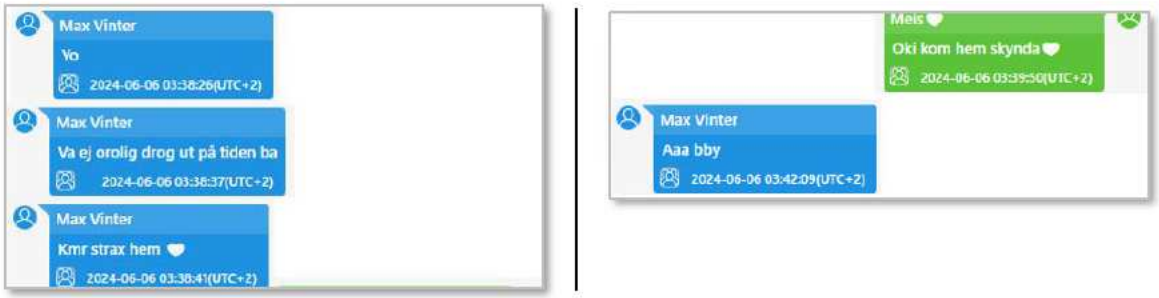


Utdrag ur konversation 22: Snapchat-konversation mellan Maess Abbas (grön ruta) och Max Vinterflods konto (blå ruta).

Strax innan klockan 04 sker återigen flera sökningar på Max Vinterflods Google-konto (Google Maps), en av dessa sökningar är på ”Munkebäckstorget, 416 73 Göteborg”, vilket är nära Vide Atterstams adress. Se utdrag från dessa sökningar i tabellen nedan.

| Datum | Tid | Sökning |
|---|---|---|
| 2024-06-06 | 03:52:23 | Sökning på ”Munkebäckstorget, 416 73 Göteborg” |

Tabell 20

[329] PM BG122423-1 Granskning Genomsökning på distans; BG70002-2 Mobiltelefon Maess Abbas

Klockan 03:51 syns en liknande bil som Max Vinterflods mamma äger (mörkgrå Kia Ceed) på trafikverkets flödeskameror, vid Kärra Norrleden[330]. Se stillbild nedan.

Bild 86

Bilen kör i östergående riktning (mot E6), men gör sedan en U-sväng (vid korsningen Norrleden/Klarebergsvägen). Därefter kör bilen ner på Ellesbovägen (i södergående riktning). Bilden ovan är från

[330] Kartläggning - potentiell färdväg Kia Ceed

när bilen kör i östergående riktning (mot E6), och bilden nedan från när den har gjort U-svängen (och då kör i västlig riktning), innan den svänger vänster ner på Ellesbovägen. [331]

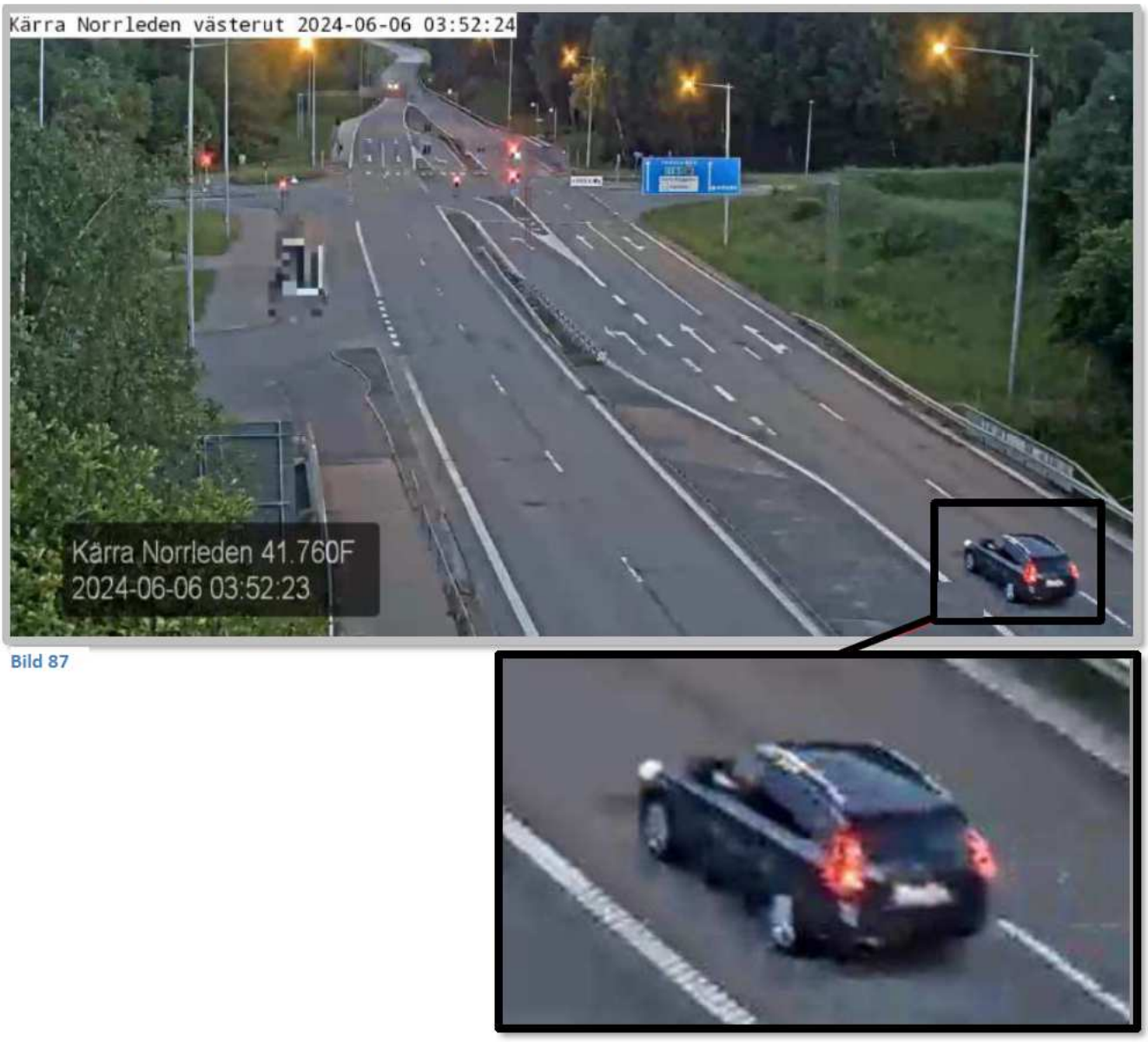


Bild 87

[331] Kartläggning - potentiell färdväg Kia Ceed

Kartbilden nedan visar uppkopplingarna för **Max Vinterflod_7294** vid den aktuella tiden, samt de platser där bilen (mörkgrå Kia Ceed) observerats. Den orangea markering är den plats där RHB126 står parkerad när den några minuter senare brinner[332]. Pilarna på kartbilden nedan visar hur bilen kör, utifrån vad som framkommer på trafikverkets kameror.

- **Blå pil**: när bilen först ses i kamerorna och kör i riktning mot E6 (östlig riktning).
- **Lila pil**: Efter att bilen gjort en U-sväng och kör en kortare stund i västlig riktning, innan den svänger ner på Ellesbovägen.
- **Röd pil**: Bilen svänger ner på Ellesbovägen, det går därefter inte att se vart den kör.

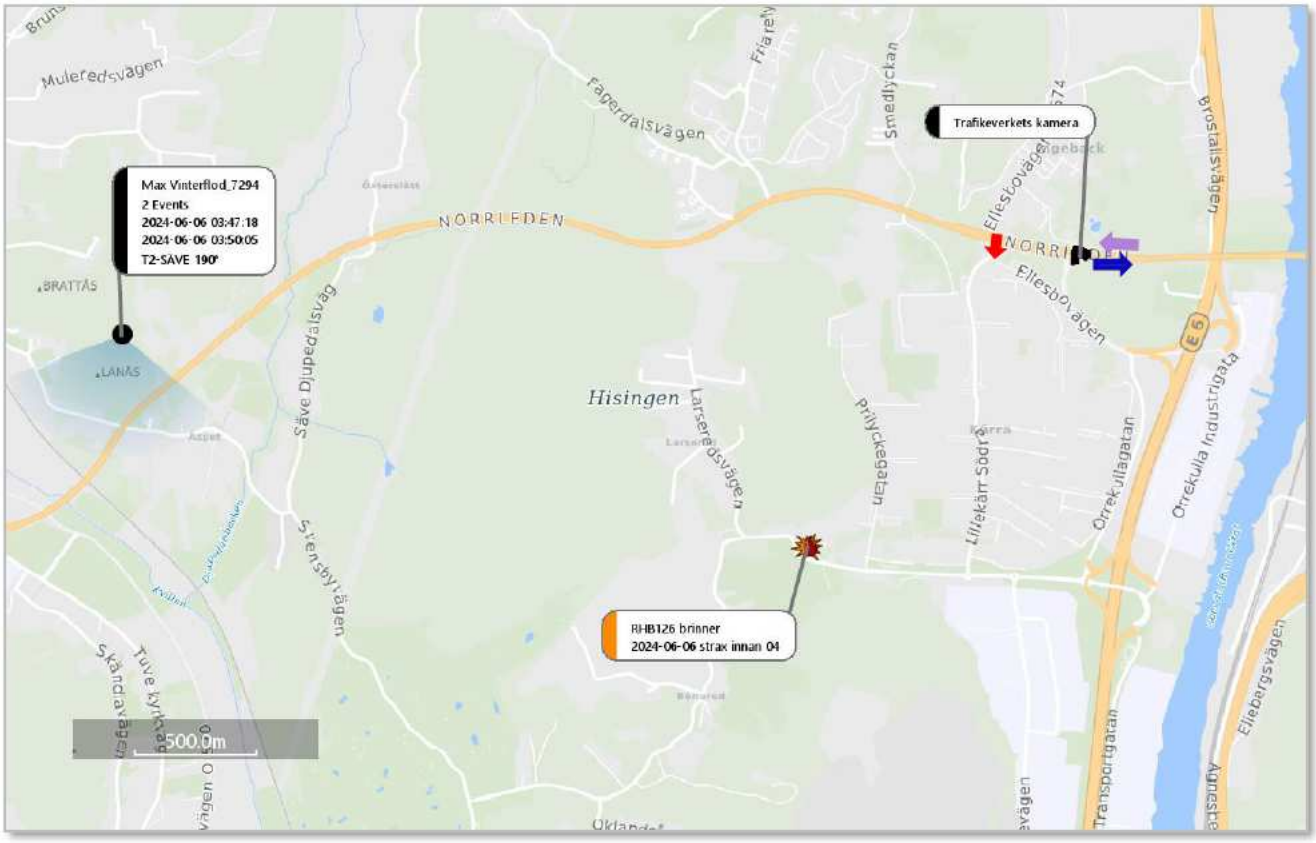


Kartbild 122:

[332] Kartläggning - potentiell färdväg Kia Ceed

Första samtalet till SOS om branden är precis efter klockan 04, och då är bilen redan i full brand. [333] Stillbilden nedan är från en film som ett vittne tar, och som ringer in till SOS[334]. Ett annat vittne som har sin bil parkerad bredvid den som brinner (vittnets bil är markerad med gul ring nedan), han flyttar sedan sin bil, innan den tar skada. RHB126 är markerad med mörkröd ring på bilden nedan.

**Bild 88: Stillbild från vittnes film, RHB126 står precis bredvid den bilen som är markerad med gul ring. Stillbilden är från 2024-06-06, strax efter 04, då är bilen redan i full brand.**

Precis efter klockan 04 syns en liknande bil som Max Vinterflods mamma äger (mörkgrå Kia Ceed) på Trafikverkets flödeskameror längsmed E6, i södergående riktning. Bilen går att följa när den kör söderut. Strax efter att bilen ses sista gången, kopplar **Max Vinterflod_7294** upp i området som bilen rör sig mot.

---

[333] Böneredsgatan 29 240606, pb RHB126

[334] PM, Film på brand av RHB126

Bilden nedan visar bilen på en av Trafikverkets flödeskameror[335], och kartbilden nedan visar var bilen syns samt uppkopplingen som **Max Vinterflod_7294** har.

Bild 89

[335] Kartläggning - potentiell färdväg Kia Ceed

Kartbilden nedan visar var bilen syns på kamerorna, samt uppkopplingen som **Max Vinterflod_7294** har.

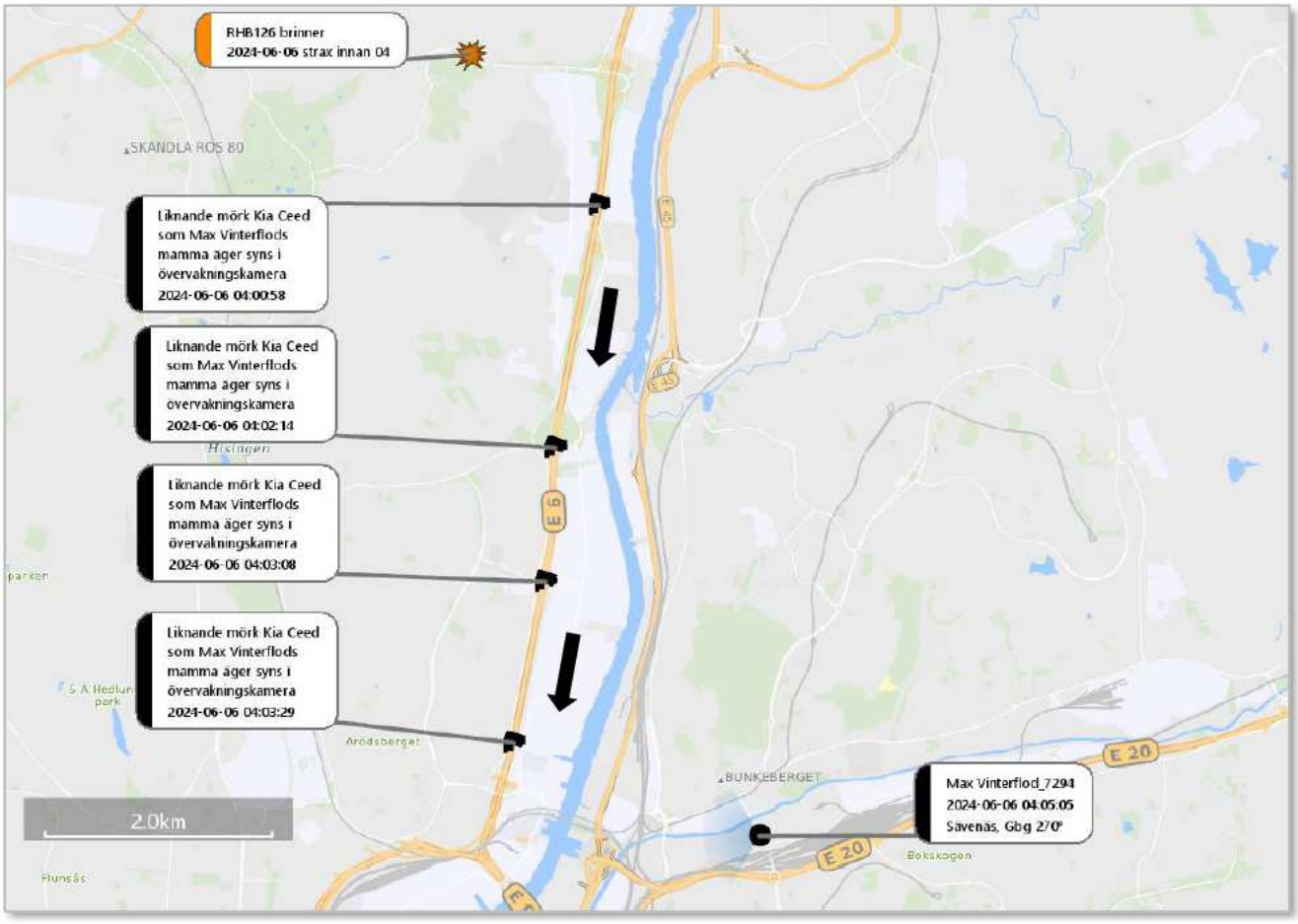


**Kartbild 123:**

Klockan 04:05 kopplar **Max Vinterflod_7294** upp mot basstation *Sävenäs, Gbg 270°* (kartbilden ovan), för att därefter (mellan klockan 04:08:47 och 04:12:09) koppla upp mot den basstation som ligger i området kring Vide Atterstams adress (*Lunden 180° och Lunden 60°).* I samband med uppkopplingarna mot basstationen runt Vide Atterstams bostad, syns en liknande bil som Max Vinterflods mamma äger, utanför Wingårdsgatan 12A[336]. Se kartbild och stillbild nedan. Som nämnts ovan blir **Vide Atterstam_0451** och **Vide Atterstam_4201** inaktiva strax efter 02-tiden (6 juni 2024), klockan 04:11 blir **Vide Atterstam_4201** aktiv igen och kopplar då upp mot basstation *Lunden 180°* (se kartbild nedan).

[336] Kartläggning - potentiell färdväg Kia Ceed

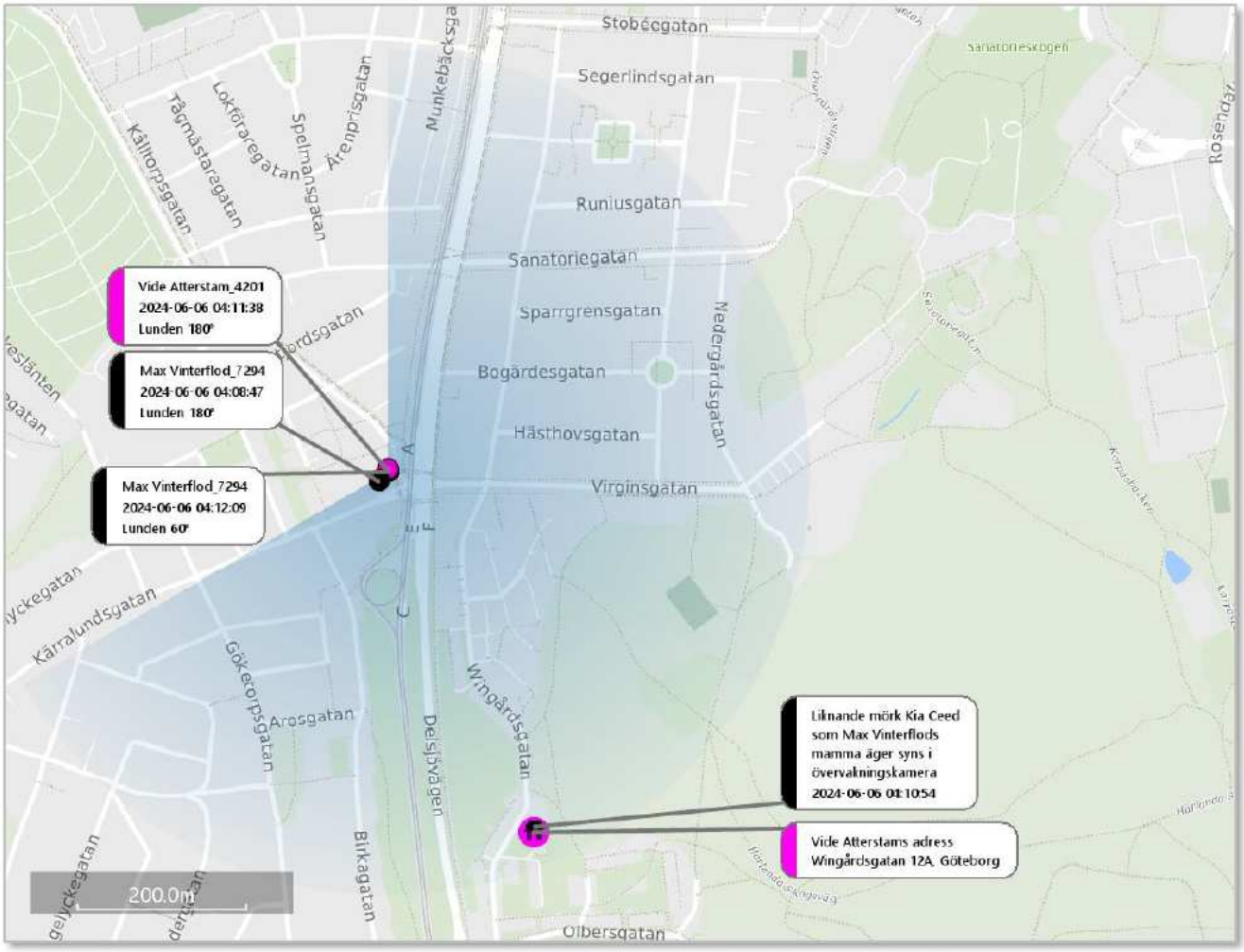


**Kartbild 124:**

**Bild 90: En liknande bil som Max Vinterflods mammas äger, utanför Wingårdsgatan 12A, Göteborg.**

Den vänstra bilden är en stillbild från övervakningskameran på Wingårdsgatan 12A (2024-06-06 kl. 04:10)[337], och den högra bilden är en jämförelsebild på Max Vinterflods mammas bil.

Bild 91: Den vänstra bilden 2024-06-06, klockan 04:10:56, vid Wingårdsgatan 12a, och den högra bilden är Max Vinterflods mammas bil.

Strax innan bilen syns utanför Wingårdsgatan sker det ett samtal från **Max Vinterflod_7294** till Babak Teherani Jam_7297, samtalet varar i 53 sek. Därefter sker det ytterligare två samtal dem emellan, se tabell nedan. A-part är den som initierar kontakten, och B-part är den som tar emot meddelandet/samtalet.

| Tid | A-part | B-part | Kommunikation |
|---|---|---|---|
| 04:08:47 | **Max Vinterflod_7294** | Babak Teherani Jam_7297 | Samtal – 53 sek |
| 04:12:09 | Babak Teherani Jam_7297 | **Max Vinterflod_7294** | Samtal – 23 sek |
| 04:30:18 | **Max Vinterflod_7294** | Babak Teherani Jam_7297 | Samtal – 13 sek |

Tabell 21

Vid samtalen kopplar Babak Teherani Jam_7297, hela tiden upp i Tuve. I samband med samtalen sker det ytterligare en geografisk förflyttning av **Max Vinterflod_7294**, upp till Tuve igen, för att strax därefter röra sig söderut mot Partille. Under den period fortsätter Vide Atterstam_4201 att koppla upp i området kring sin bostad. Max Vinterflods uppkopplingar till Tuve och sedan tillbaka mot Partille illustreras på kartbilden nedan.

[337] Kartläggning - potentiell färdväg Kia Ceed

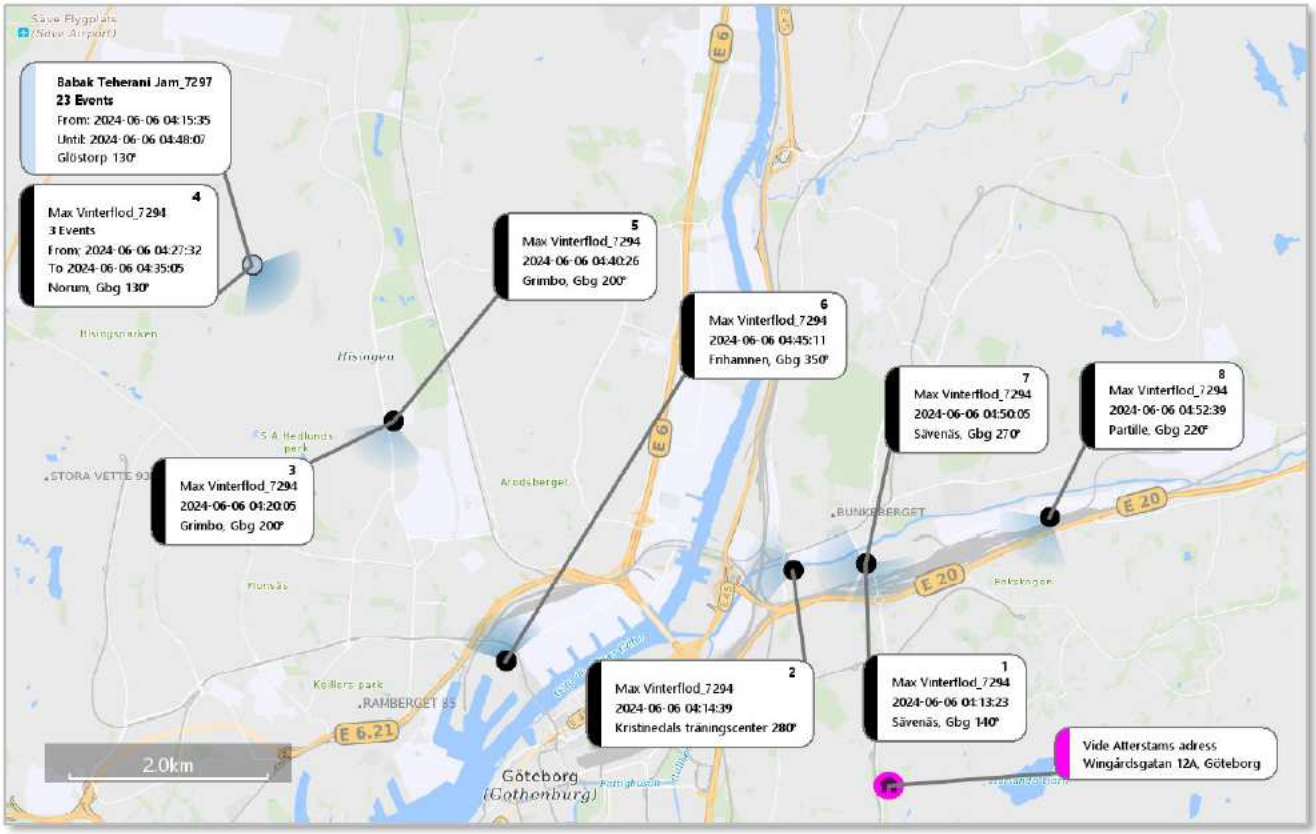


**Kartbild 125:**

Klockan 04:56:40 startas en parkering på Max Vinterflods mammas bil (den mörkgråa Kia Ceed), från Max Vinterflods EasyPark-konto. Parkeringen är på Fjällbo Park i Partille,[338] vilket ligger i närheten av Max Vinterflods kompis Amanda. Betalningen av parkeringen sker på Max Vinterflods Swish. I samband med parkeringen på Fjällbo Park i Partille, kopplar **Max Vinterflod_7294** upp i samma område, se kartbilden på nästa sida.

[338] Parkering EasyPark Max Vinterflod

Polisen

| Dokument | Diarienr | Sida |
|---|---|---|
| RAPPORT | 5000-K683664-24 | 275 (291) |

| Upprättad av | Datum | Version |
|---|---|---|
| A. Larsson | 2025-04-28 | 01.00 |

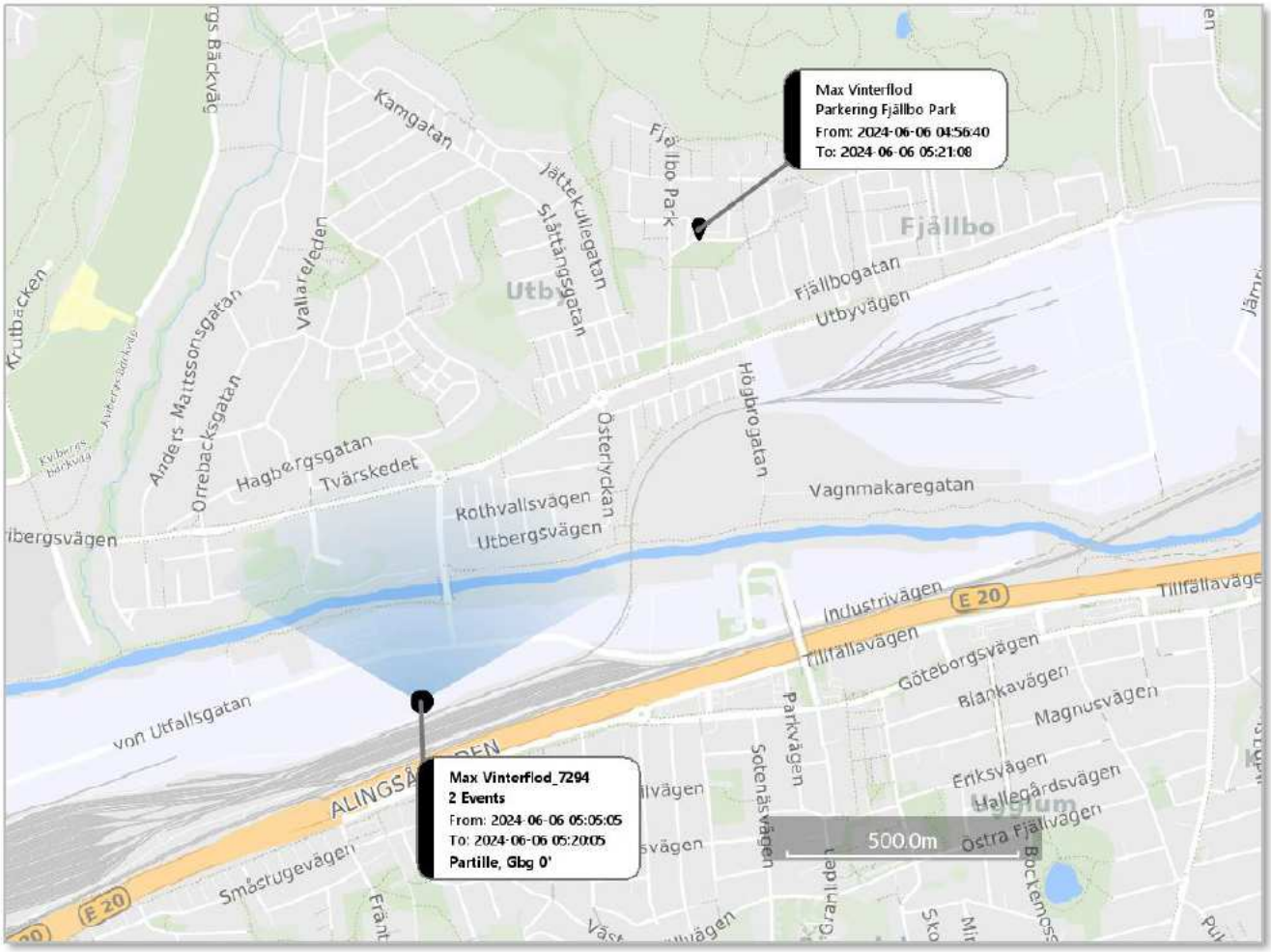


Kartbild 126:

### 5.3.12 2024-06-06 Gripandet av Vide Atterstam och Hassan Rabeie

På kvällen den 6 juni 2024, strax efter klockan 19 blir Vide Atterstam_0451 aktiv igen. Telefonen har vid detta tillfälle varit inaktiv/avstängd, sedan innan branden av RHB126. Den sista uppkopplingen innan inaktiviteten är som nämnts tidigare i denna rapport, strax efter 02, den 6 juni 2024. Klockan 19:08 blir Vide Atterstam_0451 aktiv igen, och då kopplar han upp i området kring hans bostad (bass-station *Birkagatan 41B 70°)*. Därefter sker det två samtal mellan Vide Atterstam_0451 och Babak Teherani Jam_7297, se tabell nedan. A-part är den som initierar kontakten, och B-part är den som tar emot meddelandet/samtalet.

| Tid | A-part | B-part | Kommunikation |
|---|---|---|---|
| 19:12:39 | Vide Atterstam_0451 | Babak Teherani Jam_7297 | Samtal – 1 min och 7 sek |
| 19:13:49 | Vide Atterstam_0451 | Babak Teherani Jam_7297 | Samtal – 47 sek |

Tabell 22

Precis efter det andra samtalet som presenteras i tabellen ovan, får polis syn på Vide Atterstam. Han befinner sig då i sin bil (ORG866), och i höjd med Munkebäcksgatan 16 stannas han[339]. I handen håller han i en telefon, en Google Pixel 8A (troligtvis den telefon som brukar telefonnummer Vide Atterstam_4201). Vide Atterstam grips klockan 19:17. Hans andra telefon (Vide Atterstam_0451) anträffas vid detta tillfälle inte. I samband med att ORG866 (vid ett senare tillfälle) gås igenom av polis, anträffas en skruvmejsel (i förardörrens dörrfack), se aktuell skruvmejsel på bilden nedan.

Bild 92: Skruvmejsel som anträffas i ORG866, nära förarplatsen.

[339] PM, Anhållen i sin utevaro, mordärende, Munkebäcksgat.

I en dold lucka i bilens tak anträffas sedan hans andra telefon (Vide Atterstam_0451) och den tas då i beslag[340]. Den vänstra bilden nedan är den lucka som telefonen sedan anträffas i (orange ring). Med hjälp av skruvmejseln som hittas i bilen, kunde luckan ”bändas” upp. Den högra bilden är från när luckan har öppnats, och telefonen syns (rosa ring).

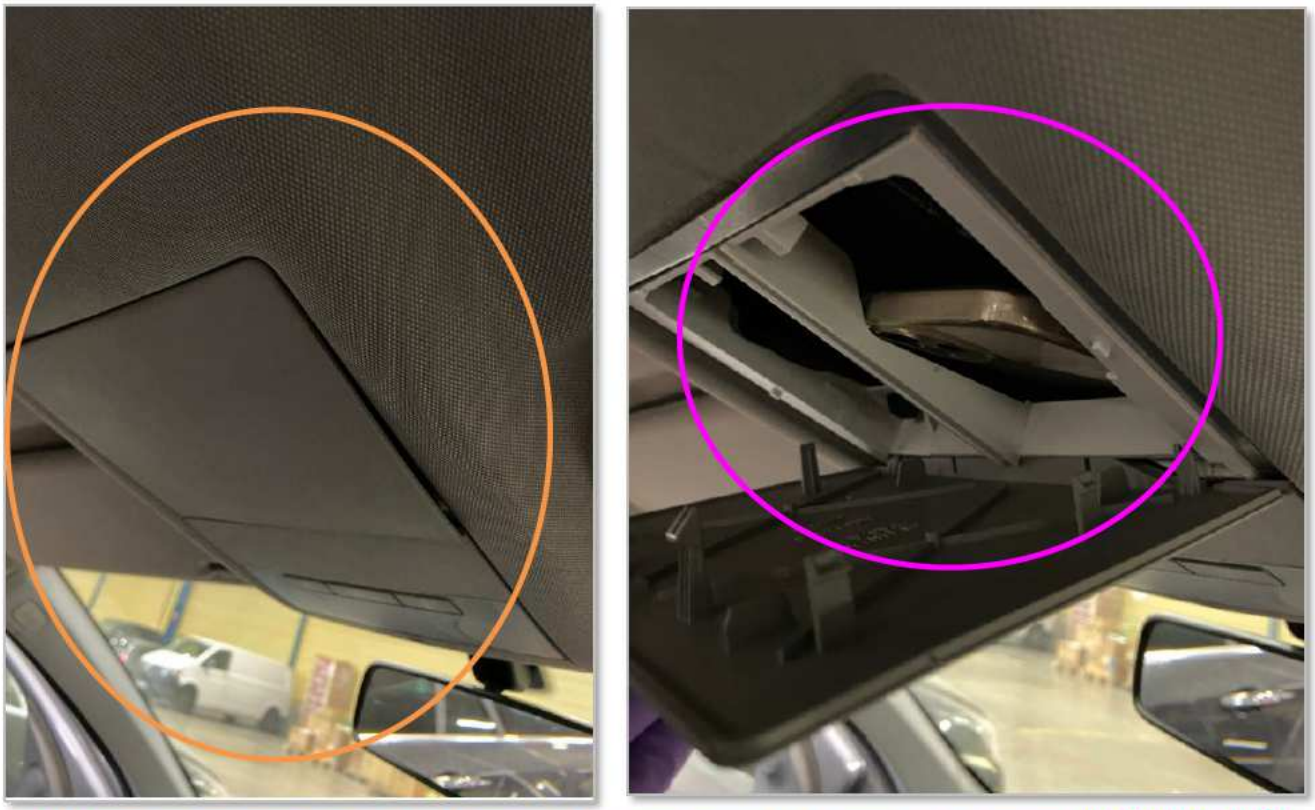

Bild 93: I samband med genomgång av ORG866 anträffas ytterligare en telefon tillhörande Vide Atterstam (Vide Atterstam_0451). Luckan kunde öppnas med hjälp av den skruvmejsel som också anträffades i bilen.

På telefonens baksida (under fodralet) sitter Vide Atterstams ID-kort (nationellt ID). I samma lucka som telefonen, hittas också en kniv, se bilden till höger.

Bild 94: Kniv som anträffas i samma lucka som Vide Atterstams telefon, i ORG866.

[340] Beslag 2024–5000-BG88749-1; BG70043-1 Undersökning av fordon ORG866

Hassan Rabeie grips den 6 juni 2024 klockan 21:15 på Gymnasiegatan 8 i Kungälv. Han observerades först på Kongahällagatan och kom då gående i riktning från resecentrum[341]. I handen höll han i en telefon, det är dock inte den telefon som var aktiv vid dagen för mordet (och dagarna innan), den telefonen har inte anträffats. Den telefon som vara aktiv dagen för mordet (**Hassan Rabeie_5649**) blir som nämnts tidigare i denna rapport, inaktiv, klockan 00:05 den 5 juni 2024.

[341] PM, Iakttagelser i samband med gripande av Hassan R.

# 6 Sammanfattning

- Vide Atterstam och Hassan Rabeie köper RHB126 (grå Volvo V70), dvs den bil som sedan används vid mordet. Köpet sker på eftermiddagen den 23 maj 2024. Den betalas kontant (11 000 kr) och ett handskrivet köpekontrakt upprättas. En person som inte är inblandad i köpet blir registrerad ägare på bilen, han anmäler detta några dagar senare. Bilen köps omkring 2 veckor innan mordet.
- Vide Atterstam har innan och efter bilköpet kontinuerlig kontakt med olika personer på den krypterade applikationen Signal, däribland användaren ”Suit 9”. ”Suit 9”är den person som skriver att Vide Atterstam ska ”fixa bilen”. I samband med kontakt på Signal sker kontinuerlig aktivitet på Vide Atterstams telefon med olika sökningar på Blocket om bilar, redan veckan innan bilköpet. Bilarna som är sökta på är i samma prisklass RHB126.
- RHB126 har innan mordet (och efter) stått parkerad på olika platser kring Lillekärr Södra/Böneredsgatan. Detta område ligger strax (ca 5 km) norr om brottsplatsen. Både Vide Atterstam och Hassan Rabeie har vid flera tillfällen, efter att RHB126 köps och innan mordet, befunnit sig i området kring Lillekärr/Böneredsgatan.
- Någon gång mellan den 21 – 26 maj 2024 blir registreringsskyltar tillhörande en röd Volvo V70 (BDA535) stulna i området kring Bö/Welandergatan. Detta område är i närheten av Vide Atterstams bostad. På kvällen den 26 maj 2024 kör en grå Volvo V70 in i parkeringsgaraget på Selma Lagerlöfs Torg 3 (liknande sätt som sedan sker på mordet). Bilen har registreringsskyltar tillhörande BDA535. Vid detta tillfälle är målsägandes bil inte parkerad på sin parkeringsplats. Den grå Volvon parkerar på samma plan som målsägandes parkeringsplats är på och är sedan kvar i över en timme, utan att någon lämnar bilen. Efter över en timme kör den ut igen, i utseende matchar bilen RHB126.
- Dagen efter, dvs den 27 maj 2024 är samma bil återigen i parkeringsgaraget (med registreringsskyltar tillhörande BDA535). Bilen ställer sig på målsägandes plan och står kvar i över en timme, utan att någon person lämnar bilen. Vid detta tillfälle, i samband med att bilen befinner sig framför målsägandes tomma parkeringsplats, kommer en man gående från trapphuset. Bilen stannar framför dem och svänger sedan när mannen gått förbi och parkerar sedan. Strax efter klockan 01 (den 28 maj), får Volvon (med registreringsskyltar tillhörande BDA535)

P-böter, varpå de lämnar garaget. I utseende matchar bilen RHB126. Några minuter efter att Volvon har lämnat parkeringsgaraget kommer målsägande hem och parkerar på sin parkeringsplats.

- På kvällen (omkring klockan 20:43) den 28 maj 2024 blir registreringsskyltar tillhörande en grå Volvo V70 (SZZ93) stulna i området kring Lillekärr Södra. En person blev vittne till händelsen, och ser då två gärningspersoner. En man som tillgriper skyltarna på SZZ0963, och en som sitter kvar i ORG866 (den bil Vide Atterstam brukar). Vid detta tillfälle har Vide Atterstam satt sin telefon i flygplansläge, strax innan registreringsskyltarna blir stulna och sedan satt på telefon strax efter händelsen. När telefonen sedan sätts på igen, kopplar **Vide Atterstam_0451** upp strax norr om platsen. Även **Hassan Rabeie_5649** är också inaktiv/avstängd. Strax därefter kör en grå Volvo V70 in i aktuellt parkeringsgarage på Selma Lagerlöfs Torg 3, med skyltar tillhörande skyltar SZZ093. Genom en jämförelse med den riktiga SZZ093 framkommer det att det inte är samma bil. I utseende matchar denna bil RHB126. Även vid detta tillfälle kör bilen upp på målsägandes våningsplan, men vid detta tillfälle är målsägandes bil parkerad på sin plats. Direkt efter det lämnar bilen (den gråa Volvo V70) det aktuella parkeringsgaraget.
- Vid alla dessa tillfällen då Volvon kör in i parkeringsgaraget på Selma Lagerlöfs Torg 3 (med registreringsskyltar tillhörande DBA535 och SZZ093) är **Hassan Rabeie_5649** inaktiv/avstängd. För att strax efter bilen kört ut, återigen sätta på telefonen och då ha uppkopplingar kring Lillekärr (där RHB126 stått parkerad). Även i samband med bilköpet är Hassan Rabeies telefon inaktiv/avstängd. Vid en jämförelse av brukarmönstret på **Hassan Rabeie_5649** visar det att detta inte är vanligt brukarmönster på hans telefon.
- Vide Atterstam tar ut en större mängd kontanter (2024-05-30) från flera olika av hans konton (totalt 12 000 kr i kontanter).
- Några dagar innan mordet (2024-06-01) köper Vide Atterstam en ny telefon, en Google Pixel 8a (grön). Därefter använder han två telefoner parallellt.
- Den 3:e juni (dvs dagen innan mordet) hyr Hassan Rabeie en bil från OKQ8 i Partille (registreringsnummer FAH36P). Hassan Rabeie står på hyreskontraktet men betalningen sker på hans mammas kontokort (Afrah). Först försöker Hassan Rabeie använda sitt eget kontokort, men dessa köp nekas. Han återkommer sedan en timme senare, och betalar då med sin mammas

kontokort. Loggar med bland annat färddata från den aktuella bilen har säkrats, varpå färdvägar och positioner för bilen har kunnat följas. Bilen hyrs mellan den 3–6 juni 2024.

- Vid flera tillfällen den 3:e juni kör FAH36P in i parkeringsgaraget på Selma Lagerlöfs Torg 3. Bilen är inne i mindre än 2 minuter och kör då förbi målsägandes parkerade bil. **Hassan Rabeie_5649** följer samma rörelsemönster som FAH36P, samt att Hassan Rabeie vid flera tillfällen setts köra bilen i övervakningsfilm.
- Den 3:e juni (strax efter klockan 18) fyller Hassan Rabeie en vit plastdunk med bensin, och kör därefter direkt till den plats där RHB126 står parkerad. Direkt efter detta fyller även Vide Atterstam en liknande dunk med bensin, på samman bensinstation (ST1 Kärramotet). Strax efter att FAH36P och Hassan Rabeie kört till den plats där RHB126 står parkerad, tar ett vittne en bild på RHB126. Vid detta tillfälle finns en blöt fläck på marken, som startar i höjd med RHB126 tanklucka.
- Omkring klockan 19:40 (3 juni) är FAH36P vid parkeringen Gibraltargatan. Vide Atterstam och Hassan Rabeie har vid flera tillfällen varit i området kring parkeringen på Gibraltargatan, exempelvis innan både gångerna ”BDA535” och SZZ093 är inne i parkeringsgaraget, samt strax innan brottsbilen RHB126 köps. Även i signalchatt med ”Suit 9” nämns detta område, men då som ”Chalm” (Chalmers, som ligger nära denna parkering).
- Strax efter 21-tiden är FAH36P (och **Hassan Rabeie_5649**) vid parkeringen på Gibraltargatan. I samband med detta stänger Fatjam Vardari av sin telefon. Fatjam Vardari har innan dess tagit sig från Halmstad till Göteborg, med två kompisar.
- Efter att de lämnat parkeringen på Gibraltargatan kör de in i parkeringsgaraget på Selma Lagerlöfs Torg 3 (med FAH36P). Målsägandes bil är vid detta tillfälle parkerad på sin parkeringsplats. Cirka 10 minuter senare kör FAH36P återigen in i parkeringsgaraget, även vid detta tillfälle är målsägandes bil parkerad. FAH36P kör upp till Böneredsgatan (vid Lillekärr), och strax efter klockan 23 är den återigen i parkeringsgaraget. Målsägandes bil är fortfarande parkerad. Vid samtliga av dessa tre tillfällen, är FAH36P endast inne i parkeringsgaraget i mindre än 2 minuter. Vid alla tillfällen kopplar **Hassan Rabeie_5649** upp i området (i närtid). FAH36P kör söderut och vidare till parkeringen på Gibraltargatan och därefter söderut till Vårmedalsvägen/Kållereds Centrum. Vid detta tillfälle har Fatjam Vardaris kompisar redan lämnat

Göteborg (kompisarna kopplar upp mer söderut). I samband med att **Hassan Rabeie_5649** och FAH36P passerar Vårmedal/Kållereds Centrum sätter Fatjam Vardari på sin telefon. Därefter kopplar Fatjam Vardari (telefonen) upp i FAH36P (Bluetooth) samt mot ”Afrahs jobbtelefon”. Hassan Rabeies mamma heter Afrah. Fatjam Vardaris DNA återfinns i FAH36P (höger framsäte). FAH36P åker sedan ner till Halmstad. I samband med att den anländer till Halmstad, bortkopplas Fatjam Vardaris telefon mot FAH36P och han (Fatjam) har sedan uppkopplingar (device location) i Halmstad – vid samma plats där FAH36P varit och vänt. FAH36P kör tillbaka till Göteborg och parkerar i Kungälv, nära Hassan Rabeies adress. I samband med färden kopplar **Hassan Rabeie_5649** upp längsmed samma väg, både till Halmstad och tillbaka.

- Rörelsemönstret på FAH36P, **Hassan Rabeie_5649** och Fatjam Vardari är nästan identiska för kvällarna den 3:e och 4:e juni 2024.
- Strax efter klockan 01 den 4 juni sker en Taxiresa (Bolt) från Vide Atterstams Boltkonto, dock är det inte han som gör resan. Den går från Tuve till Lillekärr Södra, för att några minuter senare köra tillbaka till samma plats i Tuve. Babak Teherani Jam_7297 följer samma rörelsemönster som taxi-resan, både dit och tillbaka.
- Klockan 15:20 den 4 juni kör FAH36P in i parkeringsgaraget på Selma Lagerlöfs Torg 3, strax innan dess har bilen lämnat Kungälv, där Hassan Rabeie bor. I samband med färden mot parkeringsgaraget kopplar **Hassan Rabeie_5649** upp längsmed samma väg, vid tiden som bilen är inne i parkeringsgaraget sker dock ingen uppkoppling alls på **Hassan Rabeie_5649**.
- Omkring 16:30 är FAH36P och Hassan Rabeie (och Babak Teherani Jam_7297) i Tuve (parkeringen Norumshöjd). Strax efter detta kör FAH36P in i parkeringsgaraget på Selma Lagerlöfs Torg 3 (med solskyddet nedfällt återigen), i samband med detta följer Babak Teherani Jam_7297 bilens rutt och har då uppkopplingar kring parkeringsgaraget. I samband med att bilen är inne i parkeringsgaraget sker inga uppkopplingar på **Hassan Rabeie_5649**. Vidare kopplar Babak Teherani Jam_7297 upp på annat ställe, medan FAH36P och **Hassan Rabeie_5649** följer samma rörelsemönster.
- Strax innan klockan 18:30 (den 4 juni) är FAH36P inne i parkeringsgaraget på Selma Lagerlöfs Torg 3 igen, vid detta tillfälle är målsägandes bil inte parkerad. I samband med detta kopplar **Hassan Rabeie_5649** upp i området.

- Strax innan 21-tiden, sker en Uber-resa från Tuve till Lillekärr Södra (där RHB126 står). Efter att taxin anlänt dit är den kvar på platsen i några minuter, innan resan tillbaka till Tuve görs. I samband med taxiresan följer **Babak Teherani Jam_7297** samma färdväg.
- Strax efter 21-tiden (4 juni) är FAH36P på parkeringen vid Gibraltargatan, i samband med detta stänger Fatjam Vardari av sin telefon. Innan dess har Fatjam Vardari och hans kompisar tagit sig från Halmstad till Göteborg. Fatjam Vardaris kompisar är på parkeringen vid Gibraltargatan i samband med att Fatjam stänger av sin telefon. Därefter kör FAH36P in i parkeringsgaraget på Selma Lagerlöfs Torg 3, vid detta tillfälle står målsägandes bil inte parkerad. Därefter kör FAH36P upp till Böneredsgatan (Lillekärr Södra). I samband med färden från Gibraltargatan till Böneredsgatan, kopplar **Hassan Rabeie_5649** upp längsmed samma väg.
- Efter att FAH36P försvunnit till Böneredsgatan, syns RHB126 (komma från samma avfart som FAH36P kört av från) och kör sedan ner i parkeringsgaraget på Selma Lagerlöfs Torg 3. Bilen kör förbi målsägandes tomma parkeringsplats och parkerar sedan mitt emot hans plats. Ingen person syns lämnar RHB126. Cirka 35 minuter senare kommer målsägande hem och parkerar sin bil. I samband med att målsägande lämnar bilen kör RHB126 ut från sin parkeringsficka och kör upp bredvid honom och skott avlossas som träffar målsägande. Därefter lämnar RHB126 parkeringsgaraget.
- RHB126 kör norrut och svänger av vid Kärramotet. Strax efter att den kört av syns FAH36P från samma riktning. FAH36P kör söderut (men inte ut på E6, utan över Angeredsbron och ut på E45) och ner till parkeringen på Gibraltargatan. Därefter söderut igen och ner till Vårmedal/Kållereds Centrum. I samband med detta sker det samtalsförsök från **Hassan Rabeie_5649** till **Linus Eriksson_3109**. När dessa inte besvaras skickas sms med innehållet att de det är ”big” och ”svara bror”. Fatjam Vardari kallas för ”big” och sina kompisar, däribland av Linus Eriksson. Därefter besvaras samtal mellan dem. Strax efter detta sätter Fatjam Vardari på sin telefon och de (Halmstadsgänget) kör ner till Halmstad igen. FAH36P kör i sin tur till Balltorp, för att därefter åka tillbaka till Kungälv (där Hassan Rabeie bor). I samband med Balltorpvistelsen blir **Hassan Rabeie_5649** inaktiv och telefonen sätts därefter aldrig igång igen.

- I samband med förflyttningarna av FAH36P (både den 3:e och 4:e juni, sker uppkopplingar på **Hassan Rabeie_5649** som följer samma mönster. Dessutom sker det flera samtal mellan **Hassan Rabeie_5649** och hans mamma (Afrah) och bror (Hussein). Att det sker samtal till hans föräldrar och bror, är ett vanligt brukarmönster för **Hassan Rabeie_5649**. Under dessa två dagar då FAH36P använd, skiljer sig brukarmönster på **Hassan Rabeie_5649** inte sig åt (gällande kontakter).
- I samband med att FAH36P anländer till Kungälv och rutten avslutas, betalas parkeringen på FAH36P med Hassan Rabeies mammas kontokort. Under den aktuella dagen (och dagen innan) har Hassan Rabeie haft mammans kontokort.
- På natten efter mordet (strax efter 00 den 5 juni), finns en gruppchat på Snapchat där flera personer tillhörande nätverket Södra Biskopsgården skriver om mordet.
- I samband med mordet är Vide Atterstam vid Våmmedalsvägen 22. Några månader efter mordet hittas flertalet vapen (10 st) på en adress på Våmmedalsvägen 22, personen som är dömd för detta brott har kopplingar till både Vide Atterstam och Fatjam Vardari m.fl.
- På kvällen den 5 juni har Vide Atterstam en konversation med annan på Snapchat om att han har en pengarmålvakt som kan ta emot 150 000kr.
- Natten den 6 juni sker det flera kontakter mellan Vide Atterstam (hans båda telefoner) och **Babak Teherani Jam_7297**. Därefter blir Vide Atterstams telefoner inaktiva och han hämtas upp av Max Vinterflod. På vägen dit har Max Vinterflod köpt en dunk med bensin. De åker till Tuve för att därefter åka till Böneredsgatan (där RHB126 står parkerad). **Max Vinterflod_7294** kopplar upp i respektive områden. RHB126 brinner sedan, och strax efter det syns en liknande bil som Max Vinterflods mamma äger, köra söderut på E6. **Max Vinterflod_7294** följer samma rörelsemönster. De kör till Wingårdsgatan där Vide Atterstam bor. Strax innan branden skickas en vänförfrågan från Max Vinterflods Snapchat-konto, till Maess Abbas (Vide Atterstams flickvän). I konversationen framkommer det att det drog ut på tiden men att han kommer hem snart.
- På förmiddagen den 6 juni lämnar hyrbilen FAH36P tillbaka, av Hassan Rabeie. Bilen har inte använts något den 5 juni, efter att den parkerats i Kungälv strax efter midnatt.

# 7 Definitioner och terminologi

## 7.1 Brukare

I analysen används termen ”brukare”. Med det menas fysisk person som brukar ett visst mobilnummer/telefon. Personen kan antingen vara abonnent till ett registrerat telefonnummer eller användare av ett kontantkort som är registrerat på en annan person. Exempel:

- ”NN är brukare av 1111” är då detsamma som:
- ”NN är den person som använder och kan nås på mobilnummer 1111”.

## 7.2 IMEI-nummer

IMEI står för International Mobile Equipment Identity och är en unik identifiering för exempelvis mobiltelefoner, surfplattor och smarta klockor. IMEI-numret består av 15 siffror som innehåller information om mobiltelefonens ursprung, modell och serienummer. De åtta första siffrorna kallas för TAC [Type Approval Code] och identifierar mobiltelefonens fabrikat och modell - exempelvis tillverkare Apple och modell iPhone 11. IMEI-numret tillhör själva enheten och inte abonnemanget och fungerar som nummerplåtar för bilar. Nästa sex siffror identifierar den enskilda enheten och den sista siffran är en kontrollsiffra. IMEI-numret finns oftast utskrivet någonstans på den fysiska telefonen. Den sista siffran är en kontrollsiffra och förekomst kan variera på telefonlistor[342].

## 7.3 SIM-kort

SIM står för Subscriber Identification Module och är ett elektroniskt kort som används i mobiltelefoner eller modem. Kortet utfärdas av en mobiloperatör och innehåller en elektronisk krets som programmerats med information om telefonnummer, vilka tjänster som ingår i abonnemanget samt teknik för att kryptera samtal. Även delar från den personliga telefonboken och annan information kan sparas på kortet. Det är numera vanligast att sådan information lagras på konton i det som kallas ”molnet”, en lagringstjänst som tillhandahålls över internet; iCloud etc.

[342] 220216 TerminologiHistoriskTrafikdata 2022 v.1

### 7.4 IMSI-nummer

IMSI står för International Mobile Subscriber Identity och är en kod som identifierar ett mobiltelefonabonnemang. Numret finns lagrat på SIM-kortet och är inte knutet till den mobiltelefon den sitter i.

### 7.5 ICCID-nummer

ICCID står för Integrated Circuit Card Identification Number. Det är ett nummer som går att utläsa på det fysiska SIM-kortet. Varje SIM-kort har ett unikt ICCID-nummer.

### 7.6 HÖK-lista (Hemlig Övervakning av Kommunikation)

HÖK (hemlig övervakning av kommunikation) innebär att trafik- och lokaliseringsuppgifter (utan innehåll) hämtas in från teleoperatörer utifrån mobilnummer, IMEI-nummer, IMSI-nummer eller ICCID-nummer[343]. HÖK kan till exempel användas för att ta reda på i vilket område en mobiltelefon befunnit sig under en viss tid eller med vilka andra telefonnummer ett visst nummer haft kontakt med och när det skedde. HÖK kan också användas för att ta reda på vilka mobiltelefoner som funnits inom ett visst område en viss tid.

[343] 78 HÖK beskrivs i Rättegångsbalken 27 kap. 19§.

### 7.7 Historisk trafikdatalista

En historisk trafikdatalista är ett utdrag från en telefonoperatörs system på ett specifikt mobilnummer eller mobiltelefons kommunikationstrafik under en bestämd tidsperiod. Historisk trafikdatalista är formatet som teleoperatörerna lämnar lokaliserings- och kommunikationsuppgifter i. Den information som generellt finns i en historisk trafikdatalista är:

- Typ av kommunikation (samtal, sms, mms eller dataanvändning).
- Datum och tid för kommunikation.
- Mellan vilka telefonnummer, avsändare och mottagare, en kommunikation har skett.
- I vilken mobiltelefon SIM-kortet i det sökta numrets mobiltelefon suttit.
- Vilken cell (geografiskt område) en mobiltelefon befann sig vid kommunikationens början och slut.

### 7.8 Basstation (telefonmast)

En basstation (telefonmast) förmedlar radiovågor mellan olika mobiltelefoner för att de ska kunna användas för att ringa och ta emot samtal, skicka och ta emot sms eller för mobildata (surf). Basstationer kan se ut på flera olika sätt men består i huvudsak av en ställning och annan utrustning såsom sändar- och mottagarenheter. Oftast är utrustningen placerad på master eller byggnader för att den utgående signalen ska få så bra räckvidd som möjligt.

Varje antenn på en basstation betjänar ett visst geografiskt område som kallas för en cell. Det vanligaste är att en basstation har flera riktade signaler, som täcker olika geografiska celler. Det finns även så kallade omniantenner som är rundstrålande istället för riktade.

Det är valbart för operatörerna att i HÖK-listorna namnge sina basstationer. I de fall namnet saknas anges enbart basstationens cell-ID.

### 7.8.1 Basstationernas täckningsvinklar och täckningsområde

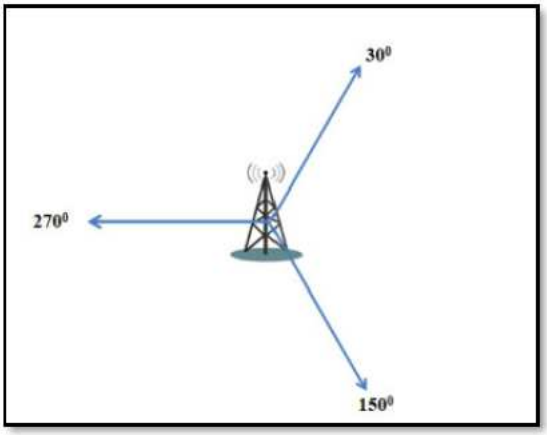


Efter basstationens namn följer ett gradtal som anger riktningen på den utgående huvudsignalen. En basstation uppsatt på en fristående mast verkar vanligen i tre riktningar, där varje riktning betjänas av en sändare, sammanlagt 360 grader. Teoretiskt sett täcker därmed varje sändare 120 grader vardera.

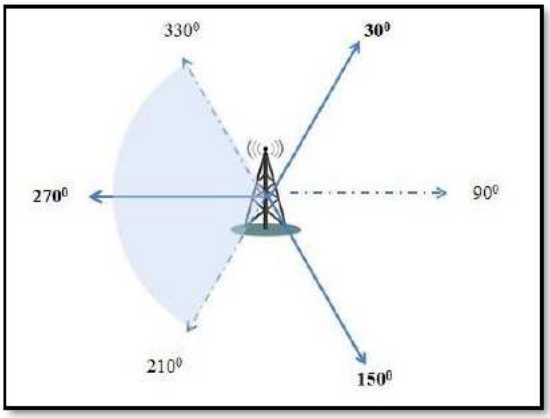


Värdet i grader anger riktningen på den utgående huvudsignalen. Signalens vågutbredning sker därefter på allt större yta på båda sidor om huvudsignalen. I figuren anges värdet 270 grader för den huvudsignal som strålar rakt västerut. Signalens vågutbredning blir i teorin +/- 60 grader om huvudsignalen, d.v.s. det blåa området i bilden.

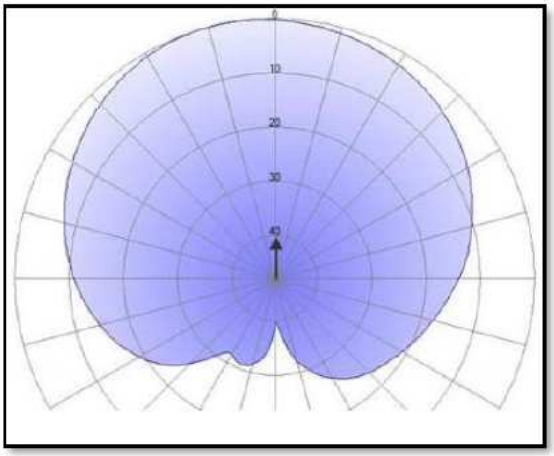

Hur långt ett täckningsområde sträcker sig beror på flera olika saker; topografi där basstationen är placerad, signalens våglängd, styrkan på signalen, antal aktiva mobila enheter under signalen, avstånd till andra basstationer, byggnation och vegetation i omgivningen som antingen kan reflektera eller dämpa signalen m.m. Trots riktning kan signalerna sprida sig mer eller mindre i alla riktningar, men med reducerad effekt. I bilden illustrerar pilen signalens huvudriktning och det blåa området illustrerar exempel på teoretisk effektfördelning.

### 7.8.2 Positionering

I analysen förekommer positionering av uppkopplande mobiltelefoner med hänvisning till det namn som operatörerna gett åt de olika basstationerna. Dessa skrivs inom *kursiv stil* och återföljt av symbolen grader °. Det finns olika typer av historiska trafikdatalistor, vilka redogörs för nedan.

#### *7.8.2.1 Positionering samtalstrafik*

Inhämtade positioneringsuppgifter från svenska teleoperatörer över en mobiltelefons kontakt med telenätet, kommer från loggar som operatörerna har för att registrera den teletrafik som sker. Teletrafik i form av traditionella samtal och sms loggas på ett sätt som gör att det framgår tydligt vid vilken tidpunkt och vilken cell/signal en uppkoppling positioneras under.

#### *7.8.2.2 Positionering datatrafik*

Positioneringsuppgifter kopplade till mobilens datatrafik bygger på systemloggar. Positioneringsuppgift från sådan systemlogg kopplad till datatrafik möjliggör inte alltid samma tydlighet när det gäller exakt tid för uppkoppling, detta till skillnad från positioneringsuppgift från traditionellt samtal eller sms. Emellertid ger en systemlogg indikation på att telefon befunnit sig i området, varvid loggens tillförlitlighet bedöms tillsammans med andra faktiska omständigheter som identifieras i utredningsmaterialet. För att korrekt tolka dessa positioneringsuppgifter behöver därför ytterligare analys genomföras för att säkerställa vilka uppgifter om positioneringen som är tillförlitliga.

#### *7.8.2.3 Positionering Location Update*

En påslagen mobiltelefon känner alltid till vilket område den är närvarande i och återrapporterar det till mobilnätet. Mobiltelefonen rapporterar alltså sin position utan att faktisk kommunikation behöver ske. Tre vanliga situationer då en Location Update inträffar är efter att en viss tidsperiod gått, när en mobiltelefon slås på efter att ha varit avstängd, eller när en mobiltelefon korsat ett fördefinierat antal basstationer. Location Update är ett komplement till ordinarie samtalslista på grund av att den kan visa positioner på en påslagen mobiltelefon fastän ordinarie utgående/inkommande trafik saknas. Som en följd kan listor över Location Updates innehålla långt fler positioneringar än en lista som anger kommunikationstrafik.

### 7.9 Analys av basstationsuppkopplingar

Genom att analysera vilka basstationer en enhet kopplar upp mot kan brukarens levnadsmönster urskiljas vad gäller geografiska platser för exempelvis arbete och bostad.

#### 7.9.1 Frekvensanalys

De mest frekventa basstationsuppkopplingarna kan listas för att identifiera de vanligast förekommande områdena som brukaren vistas i. Dessa kan sedan jämföras mot kända adresser.

#### 7.9.2 Dygnsvila

Analys av dygnsvila innebär att identifiera återkommande uppehåll i den utgående trafiken, för att sedan kartlägga sista basstationsuppkopplingen före uppehåll och första basstationsuppkopplingen efter uppehåll. På så sätt kan det område eller stadsdel där brukaren har sitt boende identifieras.

### 7.10 Kontaktnät

Ett fallande kontaktnät på brukarens motparter kan sammanställas från inhämtade historiska trafikdatalistor genom summering av antal trafikposter per motpart. Kontaktnätet visar vilka motparter brukaren har flest kontakter/kontaktförsök med. Kontaktnätet ger information om vilka som ingår i bekantskapskretsen kring brukaren. Abonnentnamnen på motparterna är hämtade från uppgifter i utredningen.

### 7.11 Bank-ID

Bank-ID är en e-legitimation som en person kan använda för att legitimera sig (exempelvis logga in med eller göra elektroniska underskrifter). I samband med en E-legitimering sparas telefonens positioner (i latitud och longitud). Dessa återfinns sedan i Bank-ID rapporten.

### 7.12 Device location

Via en mobiltömning går det att via olika datakällor (signifikanta platser) få fram positioneringar på vart telefonen befunnit sig. I denna rapport kommer dessa positioneringar att benämnas som telefonens Device location. Det finns flertalet olika anledningar till att en mobiltelefon sparar information om vart telefonen befunnit sig vid olika tidpunkter, exempelvis för att kunna rekommendera besöksmål, att hjälpa användaren att hitta snabbaste vägen till hemmet, eller för att kunna berätta om vädret. Även vid användning av olika applikationer (såsom Google Maps) kan positioner genereras. Datakällor via tjänsten signifikanta platser är ett sätt för att lagra mobiltelefonens position och organisera den data som samlats in via Bluetooth, WIFI-nätverk som finns i nära anslutning, GPS-uppkopplingar samt information från basstationer. Några exempel på vad som sparas är altitud, hastighet och hur stor felmarginalen är för varje position. Det innebär att det alltid kan finnas en viss felmarginal för var telefonen exakt befunnit sig. Vid en komparativ analys mellan mobiltelefonens/telefonnumrets basstationsuppkopplingar och positionsdata genererade via telefonens datakällor (signifikanta platser) kan varje enskild uppkoppling analyseras.

# 1 Historiska datalistor från HI3G

Dokumentet är upprättat av nationella operativa avdelningen (Noa) hos Polismyndigheten och utgör en officiell skrivelse som får användas som underlag för operativa analyser i förundersökningar. Dokumentet gäller historiska datalistor inhämtade från operatören HI3G för ett MSISDN (ett telefonnummer), ett IMSI-nummer (som identifierar en abonnent) eller ett IMEI-nummer (som identifierar en elektronisk kommunikationsutrustning, vidare refererat till som en ”enhet”).

## 1.1 Datatrafik

Datatrafik kan genereras av aktiva handlingar som surf i sociala medier eller streaming av filmer, men även av en enhets egen bakgrundsaktivitet såsom uppdateringar av applikationer eller inhämtning av e-post. När en enhet använder sig av data sparas uppgifter om bland annat de celler som enheten kopplar upp mot i mobilnätet hos operatören. Dessa uppgifter kan begäras ut i form av en datalista.

En modern enhet (exv. en smartphone) är uppkopplad mot mobilnätet i princip dygnet runt. Det beror på att data skickas till och från enheten konstant, oavsett om den aktivt brukas eller inte. En och samma datasession kan pågå under dagar, veckor eller månader om inte enheten exempelvis stängs av, försätts i flygplansläge eller av annan anledning förlorar kontakten med mobilnätet. Denna datasession delas sedan upp av operatören till de rader som vi ser i en datalista. En sådan enskild rad i en datalista utgör vad som refereras till som en ”datapost”.

Uppdelningen av datasessionen till enskilda dataposter sker i interna system hos operatören. Att en datapost avslutas och en ny påbörjas beror på en mängd tekniska variabler såsom; att mängden data som skickats överstiger en viss gräns, att en tidsbegränsning uppnåtts, att enheten förflyttat sig från ett geografiskt område till ett annat eller att surfen övergår från en teknik till en annan (exempelvis från 3G till 4G).

Uppdelningen av dataposter har därför ingen direkt koppling till enskilda aktiva handlingar av brukaren. En enskild datapost kan således inte kopplas till en enskild handling av brukaren, eller exempelvis en enskild bakgrundsuppdatering av en applikation. Varje datapost innehåller istället en mängd olika typer av datatrafik, både data som genererats av aktiva handlingar och utan aktiva handlingar.

Detta ger för handen att en modern enhet som är ansluten mot mobilnätet i regel har datauppkopplingar dygnet runt. Det innebär inte att enheten aktivt brukas dygnet runt. Upp- och nedladdningar av data sker även när enheten ligger stilla oanvänd eftersom den behöver vara uppkopplad mot nätet för att kunna exempelvis uppdatera e-post, ta emot meddelanden och administrera applikationers

bakgrundsaktiviteter. Exempelvis uppdaterar många moderna enheter sina applikationer och operativsystem under perioder då den inte aktivt brukas, vanligen under natten. Det innebär att stora mängder data kan laddas upp och ner från en enhet även när dess brukare inte använder den, så länge enheten är påslagen.

## 1.2 Bedömning av lokaliseringsuppgifter

Samtliga lokaliseringsuppgifter i en datalista från HI3G är korrekta i den mening att enheten vid något tillfälle kopplat upp mot alla de celler som återfinns i listan.

När en datapost skapas i en datalista från HI3G inhämtas inte lokaliseringsuppgiften per automatik vid starttiden. Lokaliseringsuppgiften inhämtas första gången enheten brukar data. Detta innebär att lokaliseringsuppgiften oftast inhämtas i anslutning till starttiden, dock riskerar den att vara inhämtad vid ett senare tillfälle. Lokaliseringsuppgiften som presenteras för en datapost i en datalista från HI3G är gällande för någon gång mellan postens start- och stopptid.

Lokaliseringsuppgifterna riskerar aldrig att vara inhämtade från ett senare tillfälle än vad en datalista anger. En datalista kan inte visa en förflyttning innan den ägt rum.

HEMLIG

Polisen

Dokument PROMEMORIA

Sida 1 (2)

Datum 2025-04-16

Version 01.00

Upprättad av Utredningsenheten, Noa

Diarienr A041.791/2025

Saknr 409

Infoklass Begränsat skyddsvärde

# 1 Historiska datalistor från Tele2

Dokumentet är upprättat av nationella operativa avdelningen (Noa) hos Polismyndigheten och utgör en officiell skrivelse som får användas som underlag för operativa analyser i förundersökningar. Dokumentet gäller historiska datalistor inhämtade från operatören Tele2 för ett MSISDN (ett telefonnummer), ett IMSI-nummer (som identifierar en abonnent) eller ett IMEI-nummer (som identifierar en elektronisk kommunikationsutrustning, vidare refererat till som en ”enhet”).

## 1.1 Datatrafik

Datatrafik kan genereras av aktiva handlingar som surf i sociala medier eller streaming av filmer, men även av en enhets egen bakgrundsaktivitet såsom uppdateringar av applikationer eller inhämtning av e-post. När en enhet använder sig av data sparas uppgifter om bland annat de celler som enheten kopplar upp mot i mobilnätet hos operatören. Dessa uppgifter kan begäras ut i form av en datalista.

En modern enhet (exv. en smartphone) är uppkopplad mot mobilnätet i princip dygnet runt. Det beror på att data skickas till och från enheten konstant, oavsett om den aktivt brukas eller inte. En och samma datasession kan pågå under dagar, veckor eller månader om inte enheten exempelvis stängs av, försätts i flygplansläge eller av annan anledning förlorar kontakten med mobilnätet. Denna datasession delas sedan upp av operatören till de rader som vi ser i en datalista. En sådan enskild rad i en datalista utgör vad som refereras till som en ”datapost”.

Uppdelningen av datasessionen till enskilda dataposter sker i interna system hos operatören. Att en datapost avslutas och en ny påbörjas beror på en mängd tekniska variabler såsom; att mängden data som skickats överstiger en viss gräns, att en tidsbegränsning uppnåtts, att enheten förflyttat sig från ett geografiskt område till ett annat eller att surfen övergår från en teknik till en annan (exempelvis från 3G till 4G).

Uppdelningen av dataposter har därför ingen direkt koppling till enskilda aktiva handlingar av brukaren. En enskild datapost kan således inte kopplas till en enskild handling av brukaren, eller exempelvis en enskild bakgrundsuppdatering av en applikation. Varje datapost innehåller istället en mängd olika typer av datatrafik, både data som genererats av aktiva handlingar och utan aktiva handlingar.

Detta ger för handen att en modern enhet som är ansluten mot mobilnätet i regel har datauppkopplingar dygnet runt. Det innebär inte att enheten aktivt brukas dygnet runt. Upp- och nedladdningar av data sker även när enheten ligger stilla oanvänd eftersom den behöver vara uppkopplad mot nätet för att kunna exempelvis uppdatera e-post, ta emot meddelanden och administrera applikationers

bakgrundsaktiviteter. Exempelvis uppdaterar många moderna enheter sina applikationer och operativsystem under perioder då den inte aktivt brukas, vanligen under natten. Det innebär att stora mängder data kan laddas upp och ner från en enhet även när dess brukare inte använder den, så länge enheten är påslagen.

## 1.2 Bedömning av lokaliseringsuppgifter

Samtliga lokaliseringsuppgifter i en datalista från Tele2 är korrekta i den mening att enheten vid något tillfälle kopplat upp mot alla de celler som återfinns i listan.

En datapost i en datalista från Tele2 är av operatören en sammansatt post av flera delposter, dvs. flertalet mindre poster per typ av debiterad och icke debiterad trafik. För varje delpost presenteras den senast kända lokaliseringsuppgiften.

Startcellen i en datapost motsvarar den första delpostens senast kända lokaliseringsuppgift vid delpostens starttid och stoppcellen för samma datapost motsvarar den sista delpostens senast kända lokaliseringsuppgift vid den delpostens starttid. Detta betyder att stoppcellen i en datapost inte är inhämtad vid stopptiden, utan vid den sista delpostens starttid och beroende på dess längd kommer lokaliseringsuppgiften för stopptiden inte att vara exakt.

Nedan gäller för exaktheten i den tidsangivelse som anges för lokaliseringsuppgifterna i en datalista från Tele2.

- Lokaliseringsuppgifter som direkt efterföljer ett **teknikbyte** (exempelvis från 3G till 4G), ett **nodbyte**, ett **cellbyte** eller är kontinuerliga i **4G** utan teknik-, nod- och cellbyten har en exakt tidsangivelse.

Vidare, vad gäller övriga lokaliseringsuppgifter i en datalista från Tele2:

- Vid surf i **2G** eller **3G** utan teknik-, nod- eller cellbyten finns en risk att lokaliseringsuppgiften är kvarhängande från föregående post.

Lokaliseringsuppgifterna riskerar aldrig att vara inhämtade från ett senare tillfälle än vad en datalista anger. En datalista kan aldrig visa en förflyttning innan den ägt rum.

# 1 Historiska datalistor från Telenor

Dokumentet är upprättat av nationella operativa avdelningen (Noa) hos Polismyndigheten och utgör en officiell skrivelse som får användas som underlag för operativa analyser i förundersökningar. Dokumentet gäller historiska datalistor inhämtade efter den 11 oktober 2022 från operatören Telenor för ett MSISDN (ett telefonnummer), ett IMSI-nummer (som identifierar en abonnent), ett IMEI-nummer (som identifierar en elektronisk kommunikationsutrustning, vidare refererat till som en ”enhet”) eller en områdesförfrågan.

## 1.1 Datatrafik

Datatrafik kan genereras av aktiva handlingar som surf i sociala medier eller streaming av filmer, men även av en enhets egen bakgrundsaktivitet såsom uppdateringar av applikationer eller inhämtning av e-post. När en enhet använder sig av data sparas uppgifter om bland annat de celler som enheten kopplar upp mot i mobilnätet hos operatören. Dessa uppgifter kan begäras ut i form av en datalista.

En modern enhet (exv. en smartphone) är uppkopplad mot mobilnätet i princip dygnet runt. Det beror på att data skickas till och från enheten konstant, oavsett om den aktivt brukas eller inte. En och samma datasession kan pågå under dagar, veckor eller månader om inte enheten exempelvis stängs av, försätts i flygplansläge eller av annan anledning förlorar kontakten med mobilnätet. Denna datasession delas sedan upp av operatören till de rader som vi ser i en datalista. En sådan enskild rad i en datalista utgör vad som refereras till som en ”datapost”.

Uppdelningen av datasessionen till enskilda dataposter sker i interna system hos operatören. Att en datapost avslutas och en ny påbörjas beror på en mängd tekniska variabler såsom; att mängden data som skickats överstiger en viss gräns, att en tidsbegränsning uppnåtts, att enheten förflyttat sig från ett geografiskt område till ett annat eller att surfen övergår från en teknik till en annan (exempelvis från 3G till 4G).

Uppdelningen av dataposter har därför ingen direkt koppling till enskilda aktiva handlingar av brukaren. En enskild datapost kan således inte kopplas till en enskild handling av brukaren, eller exempelvis en enskild bakgrundsuppdatering av en applikation. Varje datapost innehåller istället en mängd olika typer av datatrafik, både data som genererats av aktiva handlingar och utan aktiva handlingar.

Detta ger för handen att en modern enhet som är ansluten mot mobilnätet i regel har datauppkopplingar dygnet runt. Det innebär inte att enheten aktivt brukas dygnet runt. Upp- och nedladdningar av data sker även när enheten ligger stilla oanvänd eftersom den behöver vara uppkopplad mot nätet för att kunna exempelvis

uppdatera e-post, ta emot meddelanden och administrera applikationers bakgrundsaktiviteter. Exempelvis uppdaterar många moderna enheter sina applikationer och operativsystem under perioder då den inte aktivt brukas, vanligen under natten. Det innebär att stora mängder data kan laddas upp och ner från en enhet även när dess brukare inte använder den, så länge enheten är påslagen.

## 1.2 Bedömning av lokaliseringsuppgifter

Lokaliseringsinformationen som presenteras i en datalista från Telenor är exakt med avseende på både tid och lokalisering. Tillförlitligheten i lokaliseringsuppgifterna kan jämställas med tillförlitligheten i lokaliseringsuppgifter för samtalslistor. En lokaliseringsuppgift återfinns i datalistan var fjärde timme förutsatt att enheten har kontakt med mobilnätet oavsett om data (surf) har använts kontinuerligt. Däremot om en enhet är frånkopplad från mobilnätet när lokaliseringsuppgiften ska inhämtas kommer inhämtningen att förskjutas tills enheten återfår kontakten med mobilnätet.

Polisen

# Protokoll över husrannsakan

**Signerat av**
Therése Edvardsson
**Signerat datum**
2025-04-23

Enhet
Region Väst, Grova brott 6 PO Storgöteborg

**Diarienummer**
5000-K683664-24

Aktuell status
**Verkställd**

Misstänkt person
Rabeie, Hassan

## Grunduppgifter för tvångsmedlet

| Datum och tid för beslut | Beslutsfattare | |
|---|---|---|
| 2025-04-23 14:07 | Rahimi, Shahrzad | |
| **Plats för verkställan** | **Verkställt av** | **Datum och tid för verkställighet** |
| Polisen Göteborg Polishuset , Polisen Göteborg Polishuset, Ernst Fontells plats , Göteborg | Edvardsson, Therése<br>Jan, Annika | 2025-04-23 14:57 |

| Husrannsakan sker hos misstänkt | Personen hos vilken husrannsakan gjordes var närvarande |
|---|---|
| Nej | Nej |

| Ändamål med åtgärden | Brott/utredning |
|---|---|
| • Eftersökande av föremål som är underkastad beslag | 0313 - Mord |

Omfattning/direktiv
Husrannsakan skall genomföras i Hassan Rabeies box/skåp med tillhörigheter på häktet i Göteborg.

Övriga närvarande vid åtgärden

Övriga uppgifter om verkställighet

Beslag

2025-5000-BG49313

Åtgärder

Beslut

| Typ | Datum och tid | Beslutsfattare |
|---|---|---|
| Husrannsakan | 2025-04-23 14:07 | Rahimi, Shahrzad |

Polisen

# Beslagsprotokoll

2025-5000-BG49313

**Signerat av**

**Signerat datum**

**Diarienummer**
5000-K683664-24

Handläggande enhet
Region Väst, Grova brott 6
PO Storgöteborg

| | |
|---|---|
| Misstänkt person<br>Rabeie, Hassan, 20030617-3113 | |
| Plats för verkställan<br>Häktet , Polisen Göteborg Polishuset, Ernst Fontells plats , Göteborg | Datum och klockslag för verkställighet<br>2025-04-23 14:57 |
| Beslutat av<br>Rahimi, Shahrzad | Verkställt av<br>Edvardsson, Therése<br>Jan, Annika |
| Domstol för överklagan<br>Göteborgs tingsrätt | Brott / Utredning utan brott<br>0313 - Mord |

Föremålspunkter

| | | |
|---|---|---|
| 2025-5000-BG49313-1<br>Jeans ( 1 st) | Platsbeskrivning<br>Jeansen togs i beslag från Hassan Rabeies skåp på häktet.<br>Beslaget säkrades med handskar. | Status<br>Fastställd |

Ändamål med åtgärden
- Beslag RB 27:1 föremålet har betydelse för utredning om brott

Beslag taget från
Rabeie, Hassan

Anspråkstagare
Rabeie, Hassan

Färg : Blå

HEMLIG



Polisen

Elektroniskt underskriven av Magnus Larsson 2025-05-15 10:13

Nationellt forensiskt centrum (NFC)

**Redovisning**

Sakkunnigutlåtande

NFC:s ref.nr
2025008329

Uppdragsgivarens ref.nr
5000-K683664-24

# Undersökning av tändsatspartiklar

## Inledande uppgifter

| Uppdragsgivare (myndighet/motsvarande) | Uppdragsgivare (namn och kontaktinformation) | |
|---|---|---|
| Polismyndigheten | Christer Viktorsson,<br>Grova brott 1 PO Storgöteborg | |
| Utförare | Telefon (NFC:s frontdesk) | NFC:s ärende upprättat |
| Nationellt forensiskt centrum (NFC) | 010-562 80 20 | 2025-04-24 |

## Ändamål

Ändamålet var att undersöka om det på jeansen BG49313-1 och BG70003-1 finns tändsatspartiklar som visar att de har varit i nära anslutning till skjutvapen då det avfyrats eller har varit i kontakt med skjutvapen eller något annat vapenrelaterat, t.ex. patronhylsor.

## Resultat, värdering och slutsats

*Inledande bedömning och urval*

Framsidorna, främst områdena runt låren, på jeansen BG49313-1 och BG70003-1 säkrades avseende tändsatspartiklar. De erhållna proverna analyserades därefter beträffande förekomst av tändsatspartiklar.

*Resultat*

På proverna säkrat från jeansen BG49313-1 och BG70003-1 påvisades inga tändsatspartiklar.

*Resultatvärdering*

Vid värderingen av resultaten för respektive material har följande hypoteser använts:

Huvudhypotes: Jeansen har varit i nära anslutning till skjutvapen då det avfyrats eller har varit i kontakt med skjutvapen eller något annat vapenrelaterat, t.ex. patronhylsor.

Alternativhypotes: Jeansen har inte varit i nära anslutning till skjutvapen då det avfyrats och har inte heller varit i kontakt med skjutvapen eller något annat vapenrelaterat, t.ex. patronhylsor.

Det är förväntat att inte påvisa några tändsatspartiklar om alternativhypotesen är sann. Det bedöms även möjligt att inte påvisa några tändsatspartiklar om huvudhypotesen är sann, bl.a. till följd av väder och vind vid skjutning utomhus, vilken typ av vapen som avfyrats, hur ingående en hantering av skjutvapen eller något annat vapenrelaterat material har varit samt beroende på hur respektive jeans burits och hanterats sedan tiden för skjutningen/hanteringen.

*Redovisningen ska i normalfallet återges i sin helhet.*
*Vid citering ur redovisningen i ett annat dokument ska det finnas en tydlig hänvisning till ursprungsdokumentet.*

SWEDAC ACKREDITERING
Ackred. nr 1521
Provning
ISO/IEC 17025

HEMLIG



Polisen

Elektroniskt underskriven av Magnus Larsson 2025-05-15 10:13

Nationellt forensiskt centrum (NFC)

# Redovisning

Sakkunnigutlåtande

NFC:s ref.nr
2025008329

Uppdragsgivarens ref.nr
5000-K683664-24

*Slutsats*

Resultaten talar varken för eller emot att jeansen BG49313-1 eller jeansen BG70003-1 har varit i nära anslutning till skjutvapen då det avfyrats eller har varit i kontakt med skjutvapen eller något annat vapenrelaterat, t.ex. patronhylsor (*Grad 0*).

## Metodik

Följande metodik har använts vid undersökningen: 875*, 769*

*Metodik markerad med asterisk (*) är ackrediterad enligt ISO 17025. För mer information, se polisen.se/forensiskametoder*

## Undersökningsrelaterad information

Undersökningsuppdraget är värderande. Vid ett sådant uppdrag innehåller slutsatsen uppgift om storleksordningen på resultatvärdet (se rubriken Utlåtandeskala).

Resultatet gäller för materialet så som det inkom till NFC.

I Foresight går att söka efter och få en sammanställning över material och undersökningar i ett K-ärende som hanteras av NFC. Foresight går att nå direkt från Durtvå och TekPro samt via denna länk: foresight.polisen.se/foresight. Alla som har behörighet att se information om ett K-ärende i Durtvå har åtkomst till uppgifterna i Foresight.

Material som delas vid NFC får en indexering av materialbeteckningen. Genom att söka på materialet i Foresight erhålls bl.a. en sammanställning över hur materialet har delats upp, status och var de uppdelade materialen befinner sig.

## Materialförteckning

| **Beteckning i utlåtandet**<br>Uppdragsgivarens beteckning<br>Beslags-/Spårmaterialnummer<br>NFC:s materialnummer | **Undersökningsmaterial**<br>Platsbeskrivning<br>Materialhantering |
|---|---|
| **2025-5000-BG49313-1** | **Jeans** |
| 2025-5000-BG49313-1 | Jeansen togs i beslag från Hassan Rabeies skåp på häktet. |
| 2025-5000-BG49313-1 | Beslaget säkrades med handskar. |
| 202500832902 | Materialet återgår |
| **2024-5000-BG70003-1** | **Jeans** |
| 2024-5000-BG70003-1 | Jeansen anträffades på golvet i Hassans sovrum. |
| 2024-5000-BG70003-1 | Materialet återgår |
| 202500832901 | |

*Redovisningen ska i normalfallet återges i sin helhet.*
*Vid citering ur redovisningen i ett annat dokument ska det finnas en tydlig hänvisning till ursprungsdokumentet.*

SWEDAC ACKREDITERING
Ackred. nr 1521
Provning
ISO/IEC 17025

Polisen

Elektroniskt underskriven av Magnus Larsson 2025-05-15 10:13

Nationellt forensiskt centrum (NFC)

# Redovisning

Sakkunnigutlåtande

| NFC:s ref.nr | Uppdragsgivarens ref.nr |
|---|---|
| 2025008329 | 5000-K683664-24 |

## Handläggning

| Handläggare, Undersökning av tändsatspartiklar | Driftställe | För kontakt |
|---|---|---|
| förste forensikern Magnus Larsson (ansvarig handläggare)<br>forensikern Henrik Albertsson<br>forensikeraspiranten Thirza Poot | Nationellt NFC (Linköping) | 010-562 82 53 |
| Ärendeansvarig<br>förste forensikern Magnus Larsson | | För kontakt<br>010-562 82 53 |

Frågor om undersökningen samt eventuell kallelse till rättegång riktas till ansvarig handläggare, se ovan. Övergripande frågor i ärendet riktas till ärendeansvarig.

*Redovisningen ska i normalfallet återges i sin helhet.*
*Vid citering ur redovisningen i ett annat dokument ska det finnas en tydlig hänvisning till ursprungsdokumentet.*

SWEDAC ACKREDITERING
Ackred. nr 1521
Provning
ISO/IEC 17025

Polisen

Elektroniskt underskriven av Magnus Larsson 2025-05-15 10:13

Nationellt forensiskt centrum (NFC)

# Redovisning

Sakkunnigutlåtande

NFC:s ref.nr
2025008329

Uppdragsgivarens ref.nr
5000-K683664-24

## Utlåtandeskala

| Skalsteg | Verbalt uttryck i utlåtandet | Förklaring | Resultatvärde (V) |
|---|---|---|---|
| *Grad +4* | Resultaten talar extremt starkt för att ... | Det bedöms vara minst 1 000 000 gånger mer sannolikt att få dessa resultat om huvudhypotesen är sann än om den alternativa hypotesen är sann. | $1\,000\,000 \leq V$ |
| *Grad +3* | Resultaten talar starkt för att ... | Det bedöms vara minst 6000 gånger mer sannolikt att få dessa resultat om huvudhypotesen är sann än om den alternativa hypotesen är sann. | $6\,000 \leq V < 1\,000\,000$ |
| *Grad +2* | Resultaten talar för att ... | Det bedöms vara minst 100 gånger mer sannolikt att få dessa resultat om huvudhypotesen är sann än om den alternativa hypotesen är sann. | $100 \leq V < 6\,000$ |
| *Grad +1* | Resultaten talar i någon mån för att ... | Det bedöms vara minst 6 gånger mer sannolikt att få dessa resultat om huvudhypotesen är sann än om den alternativa hypotesen är sann. | $6 \leq V < 100$ |
| *Grad 0* | Resultaten talar varken för eller emot att ... | Det bedöms vara ungefär lika sannolikt att få de erhållna resultaten om huvudhypotesen är sann som om den alternativa hypotesen är sann. | $\frac{1}{6} < V < 6$ |
| *Grad -1* | Resultaten talar i någon mån för att ... inte ... | Det bedöms vara minst 6 gånger mer sannolikt att få dessa resultat om den alternativa hypotesen är sann än om huvudhypotesen är sann. | $\frac{1}{100} < V \leq \frac{1}{6}$ |
| *Grad -2* | Resultaten talar för att ... inte ... | Det bedöms vara minst 100 gånger mer sannolikt att få dessa resultat om den alternativa hypotesen är sann än om huvudhypotesen är sann. | $\frac{1}{6\,000} < V \leq \frac{1}{100}$ |
| *Grad -3* | Resultaten talar starkt för att ... inte ... | Det bedöms vara minst 6000 gånger mer sannolikt att få dessa resultat om den alternativa hypotesen är sann än om huvudhypotesen är sann. | $\frac{1}{1\,000\,000} < V \leq \frac{1}{6\,000}$ |
| *Grad -4* | Resultaten talar extremt starkt för att ... inte ... | Det bedöms vara minst 1 000 000 gånger mer sannolikt att få dessa resultat om den alternativa hypotesen är sann än om huvudhypotesen är sann. | $V \leq \frac{1}{1\,000\,000}$ |

Skalan är utarbetad för NFC:s resultatvärdering. Vid resultatvärdering bedöms storleken hos *resultatvärdet*, det vill säga hur mycket resultaten av undersökningen talar för eller emot huvudhypotesen. Storleksordningen hos resultatvärdet avgör skalsteget. Skalstegen visas med tillhörande intervall av resultatvärden ($V$). Om en av hypoteserna kan uteslutas används inte skalstegen och slutsatsen blir då ett fastställande av faktum.

*Redovisningen ska i normalfallet återges i sin helhet.*
*Vid citering ur redovisningen i ett annat dokument ska det finnas en tydlig hänvisning till ursprungsdokumentet.*

SWEDAC ACKREDITERING
Ackred. nr 1521
Provning
ISO/IEC 17025

HEMLIG



Polisen

K683664-24

Infoklass Högt skyddsvärde

Datum 2025-05-13

Polismyndigheten
Nationellt forensiskt centrum
Informationsteknik
Bildjämförelsegruppen
Jonas Bolander

## K683664-24 - Bildjämförelse, förbedömning av material

NFC ombads bedöma möjligheten till en forensisk bildjämförelse mellan jackan samt en t-shirt hos en förare av en aktuell bil, vilken syns på övervakningsfilmer från ett parkeringsgarage, mot en beslagtagen jacka samt t-shirt.

Det omstridda materialet visar sju tillfällen där den aktuella vita bilen kör in i samma garage och passerar respektive övervakningskamera.

Följande material bedömdes: omstridda filmer från ärendets FILIP-katalog *”NFC – Till NFC L33”* samt jämförelsebilder på beslagen från ärendets FILIP-kataloger *”NFC Regnjacka BG79451-1”* och *”NFC – Till NFC L33”* → *”T-shirt på MT”*.

Efter en inledande granskning av materialet gjordes bedömningen att en meningsfull forensisk bildjämförelse av klädesplaggen inte är möjlig. Inga uppenbara olikheter har noterats, men bildkvaliteten och avbildningsomständigheterna i de omstridda filmerna begränsar de möjliga observationerna alltför mycket. Med största sannolikhet kommer en fullständig forensisk bildjämförelse resultera i grad 0, dvs att resultaten talar varken för eller emot att det är samma jacka respektive t-shirt på de omstridda filmerna som i beslag.

**Jonas Bolander**
Forensiker
gruppen för Bildjämförelse
Bild- och ljudanalyssektionen, BiLA
Informationsteknikenheten

Telefon: 010-562 84 53
jonas.bolander@polisen.se

Polismyndigheten
Nationellt Forensiskt Centrum – NFC
Informationsteknik
581 94 Linköping
Besök: Brigadgatan 13, Garnisonen, Linköping
Telefon till polisen: 114 14

Polisen

Polisen

# PM

PIU Babak Teherani Jam

Signerad av

Signerad datum

Enhet
Region Väst, Grova brott 6 PO Storgöteborg

Diarienr
5000-K683664-24

| Uppgiftslämnare | Datum | Tid |
|---|---|---|
| Edvardsson, Therése | 2025-04-25 | 10:49 |

| Beslag verkställt | Material för analys |
|---|---|
| Nej | Nej |

| Mottaget | Mottaget datum | Tid |
|---|---|---|

Sätt på vilket uppgift lämnats

Upprättad av
Therése Edvardsson

Uppgiften avser

Uppgift

2025-04-22 ställdes fråga om Babak Teherani Jam förekommer i flygpassageraruppgifter efter 2024-07-31.

Datumet 2024-07-31 baseras på den utresa från Köpenhamn till Barcelona som finns i "PM Resa - Babak Teherani Jam".

Svara inkom att det inte finns några flygpassageraruppgifter mellan 2024-07-31 till 2025-04-22.

I tjänsten
Pa Edvardsson

Polisen

# Förhör

Signerat av

Signerat datum

Enhet
Region Väst, Grova brott 6 PO Storgöteborg

Diarienr
5000-K683664-24

Hörd person
Rabeie, Hussein

Personnummer

Den hörde är
Annan

ID Styrkt
Ja

Sätt
RES /Pa Edvardsson

Ställning till misstänkt - målsägande - vittne

Tolk

Språk

Ytterligare information om anledning till förhör
Anhörig till Hassan Rabeie

Underrättad om misstanke

Underrättad om 12 § FUK

Underrättad om rätt till försvarare

Godtar försvarare/biträde som rätten förordnar

Försvarare/biträde närvarande

Försvarare/biträde önskas

Förhörsledare
Therése Edvardsson

Förhörsdatum
2025-04-25

Förhör påbörjat
14:52

Förhör avslutat
15:09

Förhörsplats
EFP, plan 2, rum

Typ av förhör
RB 23:6

Förhörssätt
Ljudbandsförhör

Förhörsvittne

Utskrivet av

Berättelse

*Förhörsledarens frågor och kommentarer skrivs i fet stil och med FL. Den hörde, Hussein, skrivs som FP och i vanlig stil.*

*Närvarande vid förhöret är förhörsledare Pa Edvardsson och Hussein Rabeie.*

*Nedan är en transkribering gjord av polisens AI-verktyg. Förhöret återfinns i sin helhet i FILIP.*

**FL: Så, då har vi 2025.04.25. Klockan är 14.52. Och så har vi Hussein Rabeie i rummet och så är det Therese Edvardsson heter jag. Och då informeras du om att du hörs avseende din bror Hassan Rabeie. Och du informeras också om att du hörs som anhörig, vilket innebär att du inte behöver vittna i domstol. När såg du Hassan sista gången?**
FP: Alltså sista gången, jag vet inte exakt. Alltså, jag har inte ens koll på vilket datum han.. ehm.

**FL: Greps, tänker du?**
FP: Ja, han greps tydligen. Men vi brukar ses någon gång i veckan liksom. Kanske innan det. Två veckor innan kanske. Jag jobbar ju mycket, jag sover om dagarna och sen han behöver vara hemma på kvällen. Vad kan det ha varit? Var det juni? Maj, eller?

**FL: Juni.**

HEMLIG

FP: Juni? Jag har för mig att jag såg honom i maj.

**FL: När hade ni sist kontakt?**
FP: Ingen aning alltså. Det har gått ett tag nu.

**FL: Det är ingenting som du har kollat nu i efterhand? När pratade jag sist gång med brorsan?**
FP: Nej, nej. Jag har ju ingen, jag har ju inte honom någonstans på luren heller. Alltså inget telefonnummer, inga sociala medier, ingenting heller.

**FL: Och dina fyra sista siffror på ditt telefonnummer? Jag vill inte att du säger hela här nu, utan de fyra sista, vad är det?**
FP: 1887.

**FL: Har du haft det här numret under, sedan länge tillbaka?**
FP: Länge och länge. Några år kanske?

**FL: En stund. I alla fall hela 2024.**
FP: Ja.

**FL: Vi pratade kort om det, men din relation med brorsan, hur ser den ut?**
FP: Alltså, den är okej. Jag själv, vad heter det, träffar inte honom så ofta. Alltså, jag träffar också, även föräldrarna, det är samma nivå liksom. Alltså, de bor ju en bit bort från mig. Jag har ingen bil. Det är lite svårt för mig att.. vad heter det, hålla på tiderna, du vet. Jag måste vara hemma en viss tid. Förbereda mat, gå till jobbet. Så, men vår relation allmänt liksom. Det är min bror. Han är blyg. När det kommer till känslor och så, han pratar inte så mycket. Han pratar inte om sina dagar så mycket. Nej. Men när han är med mig, han känner sig bekväm liksom. Vi kan gå ut, vi kan käka, vi kan.. vi kan sitta och spela. Tv-spel liksom. Någon gång då och då. Nu har jag sålt mina tv-spel liksom, men jag har inga att spela med. Men, ja. Som människa, han är godhjärtad egentligen. Han är snäll, han är social. Om han är bekväm med dig, han är social med dig.

**FL: Och under juni förra året, såg det likadant ut mellan er då?**
FP: Ja. Jag såg inga konstigheter. Samma Hassan.

**FL: Även tidigare på våren.**
FP: Han har alltid varit samma.

**FL: Alltid samma?**
FP: Ja. Sedan liten.

**FL: Inte ändrats någonting med honom under våren, sommaren 2024?**
FP: Han har alltid varit den här. Han pratar inte mycket. Han gillar att vara själv. Han associerar sig inte med människor. Även vänner. Jag tror inte han har några vänner alls alltså. Eller vad jag vet.

**FL: Lite mer ensam kille.**
FP: Om han behövde, typ, om det är någon han frågar om pengar och så liksom, han frågar mig liksom. Ja visst. Han har inte det bästa, vad heter det, ekonomiska, vad heter det, tillståndet liksom just nu. Så han är bekväm med mig liksom.

**FL: Det låter fint. Nu är han ju hos polisen och det vet du om. Vet du varför han sitter här?**

HEMLIG

FP: Nej, ingen aning alltså. Nej. Så jag, jag är lika, vad heter det, förvirrad som föräldrarna liksom. Ingen aning om varför och hur han hamnade här liksom.

**FL: Mm. Vad känner du till om området Selma Lagerlöfs torg?**
FP: Selma Lagerlöfs torg, jag brukade gå dit faktiskt, hos Capio Läkarhus, ett tag. Det är ganska ombyggt där. Jag brukade bara gå dit för min skada och för axeln och så. Men annars vet jag att det ligger i Backa liksom.

**FL: Har du någon koppling till Selma Lagerlöfs torg annars?**
FP: Nej. Faktiskt inte. Ingen alls alltså. Jag har inte koppling. Eller, jag har inga vänner heller liksom. Jag hänger bara med mig själv liksom. Också.

**FL: Den 4 juni förra sommaren så sker det ett mord på Selma Lagerlöfs torg. Känner du till det?**
FP: Ja, jag har hört om det.

**FL: Mm. Och vad är det du har hört?**
FP: Rapparen. Vad hette det? Jag vet, C. Gambino var det va? Men jag lyssnade inte på musik så mycket.

**FL: Nej.**
FP: Men ja, alla vet att det var en rappare liksom.

**FL: Ja, men det stämmer och det är det jag, det är den jag tänker på också. Minns du vad du gjorde den dagen?**
FP: Ingen aning. Inte den blekaste aning alltså. Faktiskt inte.

**FL: Minns du vad du var eller vad du gjorde när du fick höra att det hade hänt?**
FP: Antingen i moskén eller på jobbet eller hemma.

**FL: Nu ska jag faktiskt dubbelkolla här för jag ska bara se vad det var för en veckodag. Det här var en tisdag.**
FP: Okej.

**FL: En tisdag den 4 juni. Minns du vad du gjorde just den här perioden? 4 juni, tisdag förra året.**
FP: Nej. Jag ska vara ärlig.

**FL: Fjärde juni, en tisdag. Jag tänker ifall du jobbade eller om du vet, semester eller så.**
FP: Säkert, eller tisdag, juni. Fjärde juni. Då hade jag nog jobbat på natten och gått hem och sovit hela dagarna.

**FL: När, vad är det för arbetstider?**
FP: Tolv till 6.30.

**FL: Tolv till 6.30?**
FP: Hade det varit en söndag då det hade varit 10 till 6.30.

**FL: Okej. Hassan, vet du om vad han gör den här dagen?**
FP: Nej. Ingen aning alltså. Han brukar vara hemma för det mesta. Alltså, de senaste två åren har han bara varit hemma liksom. Annars han går ut liksom, det är klart så vi alla, vi går ut, vi umgås säkert med någon eller någon, men jag har ingen aning vad han gjorde.

**FL: Jag såg din telefon där nu. Har du något namn i den telefonen? Heter den**

HEMLIG

**telefonen någonting?**
FP: Som?

**FL: Ja, men du vet när man tar upp den och så går man på inställningar och så tittar man vad telefonen heter.**
FP: Hur tänker du då?

**FL: Ja, men om du gör samma, var det en Iphone eller?**
FP: Har du ett specifikt namn då?

**FL: Ja, precis. Man går på inställningar och så kan man gå på allmänt. Och så...**
FP: Om, eller?

**FL: Om, ja. Och så står det namn där uppe.**
FP: Vilket namn tänker du då?

**FL: Det översta. Hussein Iphone och så inom parentes 2 står det där.**
FP: Ja.

**FL: Nu ska vi se. Har du vid något tillfälle åkt med Hassan i en hyrbil?**
FP: Hyrbil?

**FL: Ja, en bil som han har hyrt.**
FP: Jag vet inte. Jag är inte säker. Vilken bil då?

**FL: Ja, jag tänker någon gång i juni 2024 om du har åkt med honom i en hyrbil.**
FP: Juni?

**FL: Ja.**
FP: Nej, jag är inte säker.

**FL: Dagarna innan han grips.**
FP: Dagarna innan han grips?

**FL: Ja.**
FP: Jag är inte säker.

**FL: Vet du någonting om en hyrbil som han har haft dagarna innan han grips?**
FP: Nej, jag kommer inte ihåg. Ingen aning. Han har ingen bil ens. Han har körkort vet jag. Men... Inte vad jag minns. Nej. Hyrbil vet jag inte. Jag vet inte ens om man kan hyra bil.

**FL: Om man kan det eller om man kan?**
FP: Om han kan det.

**FL: Varför... Eller, det förstod jag inte.**
FP: Nej, jag vet inte. Alltså, för han har inte... Alltså... Han har inte... Vad heter det? Jag vet inte hur mycket det kostar liksom.

**FL: Mmm.**
FP: Men, ja. Ingen aning, faktiskt. Inte vad jag kan minnas liksom. Ah. Ja. Men är det... Alltså, nej. Hyrbil vet jag inte.

**FL: Mm.**
FP: Nej. Jag hade bil då. den perioden. Men, eh, hyrbil kommer jag inte ihåg. Nej.

HEMLIG

**FL: Att han skulle ha haft tillgång till.**
FP: Nej. Alltså, han har körkort. Men jag kommer inte ihåg om en bil.

**FL: Nej. Han har en hyrbil mellan den tredje och den sjätte juni. En vit Citroën.**
FP: En vit Citroën.

**FL: Vit och lite svart, men mest vit i lacken.**
FP: Nej, jag har ingen aning alltså.

**FL: Mm. Det är inget du känner igen?**
FP: Nej, allt jag vet är att jag hade en vit Toyota Yaris. Men jag krockade ju i den. Ja, nyligen. Ja, det är därför jag är billös nu.

**FL: Okej. Ja, men det är inte den vi pratar om. Nej, utan det här är en helt annan bil. Det känner du inte till?**
FP: Nej.

**FL: Vi har ju tittat lite på vad han gör den fjärde juni.**
FP: Mm.

**FL: Såklart. Och vi kan se att vid 18.20 på kvällen så finns det sms mellan dig och honom.**
FP: Ja.

**FL: Det är ju inte så konstigt. Ni är ju syskon. Det är klart man får skicka sms till varandra. Och så, då är klockan 18.20 och lite efter det. 18, ja 20 minuter efter det. Så ser vi att det finns ett samtal mellan er. På en minut och 20 sekunder. Det betyder att då har man ju pratat. Någonting har ju hänt. Man har ju ändå pratat med varandra. Om det pågår så länge.**
FP: Mm.

**FL: Och... Klockan 18.50 så kan vi se på en kamera i Angereds centrum att Hassan är där och att du också kopplar upp i området med din telefon. Är det någonting du känner igen?**
FP: Att jag kopplar upp i området?

**FL: Ja, där han är.**
FP: Att jag är där också?

**FL: Ja. Om du har träffat honom eller om ni har mötts?**
FP: Jag minns inte det. Ingen aning. Alltså, om jag har träffat honom så har jag tagit min egna bil och plockat upp honom. Och jag vet.. Men jag minns aldrig... Alltså, jag har aldrig sett honom köra en annan bil. Än den vita Aurisen jag hade liksom. Ja. Ingen blekaste aning alltså.

**FL: Nej.**
FP: Inget jag kommer ihåg heller liksom. Jag har inte världens bästa minne. Jag har ju ADD också. Så inget ringer i huvudet alltså.

**FL: Nej. Jag är inte säker. Det känns inte bekant för fem öre.**
FP: Eller jag kommer inte ihåg liksom men... Men ja.

**FL: I den här bilen som Hassan har hyrt. Så kan vi se i bilens loggar.**

HEMLIG

FP: Mm.

**FL: Att det finns en telefon som har kopplat upp i den som heter Hussein iPhone.**
FP: Okej. Alltså jag... Alltså det är det jag kommer inte ens ihåg om en bil liksom. Ja. För jag är inte van vid att se han köra bil liksom. Han tar alltid spårvagnen eller bussen.

**FL: Men du pratade ju lite om hans ekonomi där förut. Och att han... Du sa, det kostar att hyra.**
FP: Ja. Det kostar ju hyra liksom. Vad kan jag låna han ibland? 500 spänn, ibland bara max. Men, ja. Jag har suttit i många bilar liksom. Inte bara, vad heter det, min egna bil liksom. Men, det här jag minns inte.

**FL: Nej. Jag tänker att om det skulle vara så att du har mött honom där. Och om han har sagt någonting annat om den här bilen till dig. Det vet ju inte jag. Du har sett honom köra en bil. Som är vit och Citroën.**
FP: Vit har jag inte sett honom köra bil. Han har bara kört min bil. Min förra bil. Jag kan ge er registreringsnumret på den också om ni vill. Den är ju såld nu liksom.

**FL: Ja, det är lugnt. Du har ägt den innan. Då kan vi kolla det.**
FP: Ja. Eller det stod på farsans namn.

**FL: Ja, ja, ja. Då kan vi kolla det också. Det är egentligen den frågan jag har till dig. Och det är om du har träffat honom den här kvällen. Eftersom vi kan se att du också är i området.**
FP: Okej.

**FL: Ja, om du har sagt hej till honom eller så.**
FP: Alltså... Jag är inte säker just nu. Vid det här tillfället. Jag kommer inte ihåg exakt. Jag är jätteosäker. Ska vara ärlig med dig. Men, ja. Vi kan ha träffats. Men jag kommer inte ihåg.

**FL: Nej. Kan han ha kommit med en bil då, när ni har träffats?**
FP: Eh... Inte vad jag har koll på. Nej. Han brukar alltid komma. Jag brukar alltid plocka upp honom. Ja, vad jag kommer ihåg.

**FL: Har du någonting du undrar nu? Annars så tänker jag att jag inte har så många fler frågor.**
FP: Nej, alltså. Jag önskar jag kunde svara på den här frågan. Jag minns inte alltså. Ingen aning. Mitt minne är inte...

**FL: Nej, det är ju några månader sedan det är klart.**
FP: Ja.

**FL: Men jag tänker att du har gjort ett försök i alla fall och funderar på det.**
FP: Ja.

**FL: Men då gör vi så här att då avslutar vi där och klockan är 15.09.**

Polisen

# PM

## Komplettering - Wingårdsgatan 2/6

Signerad av

Signerad datum

Enhet
Region Väst, Grova brott 6 PO Storgöteborg

Diarienr
5000-K683664-24

| Uppgiftslämnare | Datum | Tid |
|---|---|---|
| Jan, Annika | 2025-05-12 | 09:46 |

| Beslag verkställt | Material för analys |
|---|---|
| Nej | Nej |

| Mottaget | Mottaget datum | Tid |
|---|---|---|

Sätt på vilket uppgift lämnats

Upprättad av
Annika Jan

Uppgiften avser
Komplettering - Wingårdsgatan 2/6

Uppgift
Efter erinran av Vide Atterstam kompletteras PM om övervakningsfilm från Wingårdsgatan den 2 juni 2024. Som bilaga till PM:et finns de skärmklipp som Vide önskar komplettera förundersökningen med.

Kameratiden stämmer inte överens med realtid utan går 35 sekunder fel. Om klockan visar 17:00:00 på övervakningsfilmen är realtiden 17:00:35. Redovisade tider i detta PM kommer skrivas i realtid, men bilderna från övervakningsfilmen är tidsstämplade med kamerans tid.

Följande tider har kompletterats:

Kl. 19:36:10 - bild 1.
Kl. 21:44:19 - bild 2. (Personen som går in på Wingårdsgatan innan Maess. Personen har markerats ut med röd ring och går inte att identifiera.).
Kl. 21:44:24 - bild 3.
Kl. 21:58:44 - bild 4.
Kl. 22:08:36 - bild 5.

I tjänst,
Pa Jan

# Kl. 19:36:10

ÖVF Wingårdsgatan, 2025-05-12 09:46 diarienr: 5000-K683664-24



HEMLIG

HEMLIG

Kl. 21:44:19

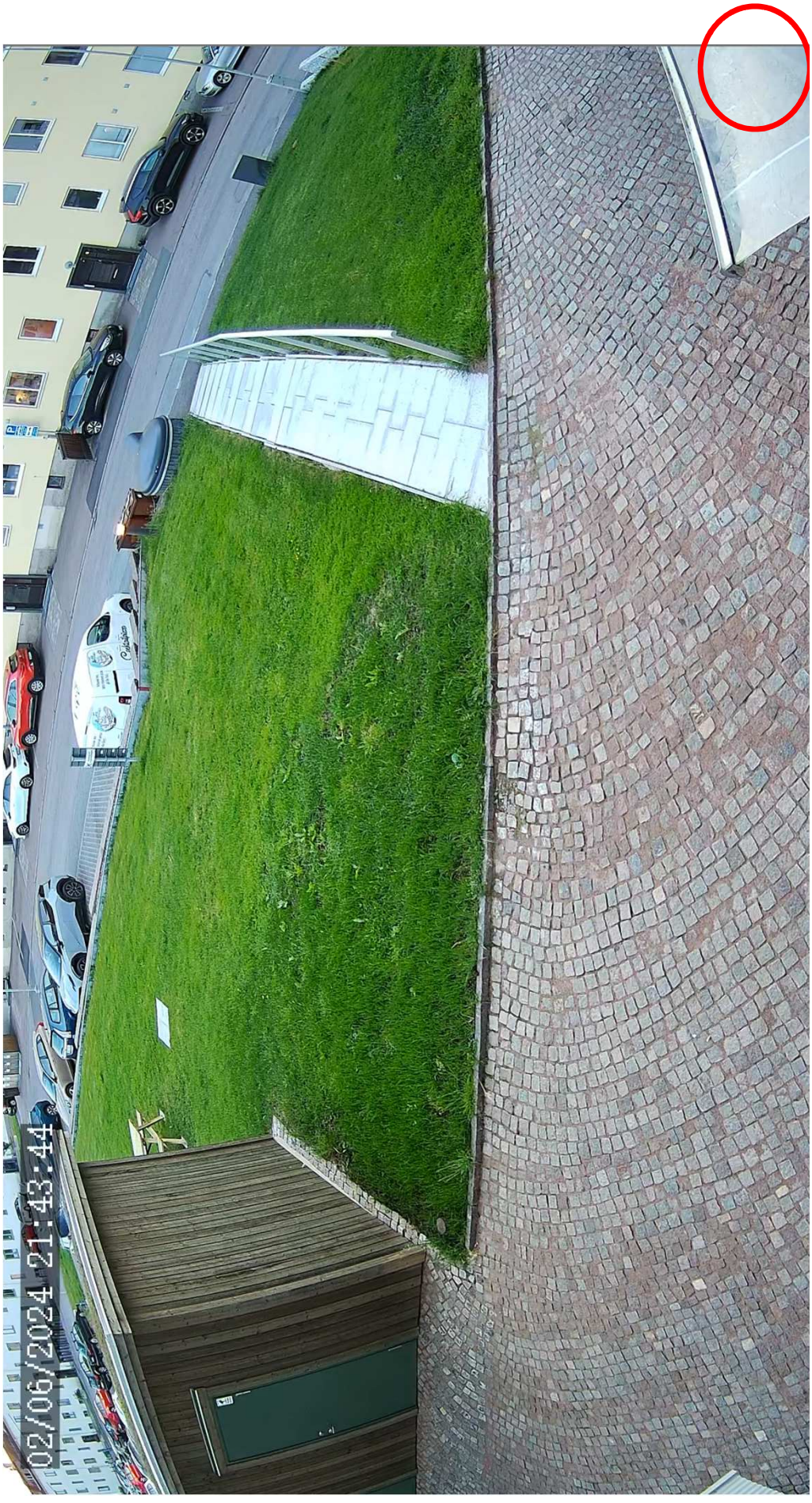

# Kl. 21:44:24

ÖVF Wingårdsgatan, 2025-05-12 09:46 diarienr: 5000-K683664-24



HEMLIG

# Kl. 21:58:44

ÖVF Wingårdsgatan, 2025-05-12 09:46 diarienr: 5000-K683664-24



HEMLIG

HEMLIG

Kl. 22:08:36

Polisen

# PM

## Komplettering - chattar

Signerad av

Signerad datum

Enhet
Region Väst, Grova brott 6 PO Storgöteborg

Diarienr
5000-K683664-24

| Uppgiftslämnare | Datum | Tid |
|---|---|---|
| Jan, Annika | 2025-05-15 | 16:16 |

| Beslag verkställt | Material för analys |
|---|---|
| Nej | Nej |

| Mottaget | Mottaget datum | Tid |
|---|---|---|

Sätt på vilket uppgift lämnats

Upprättad av
Annika Jan

Uppgiften avser
Komplettering - chattar

Uppgift
Efter erinran av Vide Atterstam kompletteras förundersökningen med nedan uppgifter:

- Bilaga 1 - Chattnotiser från 28-30 maj 2024 med aliaset "Suit9".

- Bilaga 2 - Chattnotiser från 28-30 maj 2024 med aliaset "Rozaayy10".

I tjänst,
Pa Jan

| # | Type | Direction | Date | Time | Kolumn1 | Party | Description | Source |
|---|---|---|---|---|---|---|---|---|
| 342 | Device Notifications | Incoming | 2024-05-28 | 2024-05-28 13:07 | (UTC+2) | | Yo | Biome |
| 343 | Device Notifications | Incoming | 2024-05-28 | 2024-05-28 16:44 | (UTC+2) | | Yo | Biome |
| 344 | Device Notifications | Incoming | 2024-05-28 | 2024-05-28 19:04 | (UTC+2) | | När | Biome |
| 345 | Device Notifications | Incoming | 2024-05-28 | 2024-05-28 19:05 | (UTC+2) | | Väntae ju | Biome |
| 346 | Device Notifications | Incoming | 2024-05-28 | 2024-05-28 19:05 | (UTC+2) | | Snabba er då | Biome |
| 347 | Device Notifications | Incoming | 2024-05-28 | 2024-05-28 19:07 | (UTC+2) | | Stan | Biome |
| 348 | Device Notifications | Incoming | 2024-05-28 | 2024-05-28 22:06 | (UTC+2) | | Yo | Biome |
| 349 | Call Log | Incoming | 2024-05-28 | 2024-05-28 22:06 | (UTC+2) | **From:** 8AE9BBA7-2D8C-439F-A21C-F36E220172AD Suit 9 | 00:00:00 | |
| 349(1) | Call Log | Incoming | 2024-05-28 | 2024-05-28 22:06 | (UTC+2) | **From:** 8AE9BBA7-2D8C-439F-A21C-F36E220172AD Suit 9 | 00:00:00 | |
| 350 | Device Notifications | Incoming | 2024-05-28 | 2024-05-28 22:06 | (UTC+2) | | Missat röstsamtal | Biome |
| 351 | Device Notifications | Incoming | 2024-05-28 | 2024-05-28 22:06 | (UTC+2) | | Yo | Biome |
| 352 | Call Log | Incoming | 2024-05-28 | 2024-05-28 22:08 | (UTC+2) | **From:** 8AE9BBA7-2D8C-439F-A21C-F36E220172AD Suit 9 | 00:00:00 | |

1. Suit 9, 2025-05-15 16:16 diarienr: 5000-K683664-24



HEMLIG

| | | | | | | | | |
|---|---|---|---|---|---|---|---|---|
| 352(1) | Call Log | Incoming | 2024-05-28 | 2024-05-28 22:08 | (UTC+2) | **From:** 8AE9BBA7-2D8C-439F-A21C-F36E220172AD Suit 9 | 00:00:00 | |
| 353 | Device Notifications | Incoming | 2024-05-28 | 2024-05-28 22:08 | (UTC+2) | | Missat röstsamtal | Biome |
| 354 | Device Notifications | Incoming | 2024-05-28 | 2024-05-28 22:16 | (UTC+2) | | Hur mke mat finns de i den | Biome |
| 355 | Device Notifications | Incoming | 2024-05-28 | 2024-05-28 22:19 | (UTC+2) | | Okej ta av dämp | Biome |
| 356 | Device Notifications | Incoming | 2024-05-28 | 2024-05-28 22:19 | (UTC+2) | | O ge dom | Biome |
| 357 | Device Notifications | Incoming | 2024-05-28 | 2024-05-28 22:19 | (UTC+2) | | Utan dämp | Biome |
| 358 | Device Notifications | Incoming | 2024-05-28 | 2024-05-28 22:20 | (UTC+2) | | Får tid strax | Biome |
| 359 | Call Log | Incoming | 2024-05-29 | 2024-05-29 15:10 | (UTC+2) | **From:** 8AE9BBA7-2D8C-439F-A21C-F36E220172AD Suit 9 | 00:00:00 | |
| 359(1) | Call Log | Incoming | 2024-05-29 | 2024-05-29 15:10 | (UTC+2) | **From:** 8AE9BBA7-2D8C-439F-A21C-F36E220172AD Suit 9 | 00:00:00 | |
| 360 | Device Notifications | Incoming | 2024-05-29 | 2024-05-29 15:10 | (UTC+2) | | Missat röstsamtal | Biome |
| 361 | Device Notifications | Incoming | 2024-05-29 | 2024-05-29 15:10 | (UTC+2) | | Yo | Biome |
| 362 | Call Log | Incoming | 2024-05-29 | 2024-05-29 15:55 | (UTC+2) | **From:** 8AE9BBA7-2D8C-439F-A21C-F36E220172AD Suit 9 | 00:00:00 | |

1. Suit 9, 2025-05-15 16:16 diarienr: 5000-K683664-24
559
HEMLIG

| | | | | | | | | |
|---|---|---|---|---|---|---|---|---|
| 362(1) | Call Log | Incoming | 2024-05-29 | 2024-05-29 15:55 | (UTC+2) | **From:** 8AE9BBA7-2D8C-439F-A21C-F36E220172AD Suit 9 | 00:00:00 | |
| 363 | Device Notifications | Incoming | 2024-05-29 | 2024-05-29 15:55 | (UTC+2) | | Missat röstsamtal | Biome |
| 364 | Call Log | Incoming | 2024-05-29 | 2024-05-29 15:56 | (UTC+2) | **From:** 8AE9BBA7-2D8C-439F-A21C-F36E220172AD Suit 9 | 00:00:00 | |
| 364(1) | Call Log | Incoming | 2024-05-29 | 2024-05-29 15:56 | (UTC+2) | **From:** 8AE9BBA7-2D8C-439F-A21C-F36E220172AD Suit 9 | 00:00:00 | |
| 365 | Device Notifications | Incoming | 2024-05-29 | 2024-05-29 15:56 | (UTC+2) | | Missat röstsamtal den 29/5 | Biome |
| 366 | Call Log | Incoming | 2024-05-29 | 2024-05-29 16:10 | (UTC+2) | **From:** 8AE9BBA7-2D8C-439F-A21C-F36E220172AD Suit 9 | 00:00:00 | |
| 366(1) | Call Log | Incoming | 2024-05-29 | 2024-05-29 16:10 | (UTC+2) | **From:** 8AE9BBA7-2D8C-439F-A21C-F36E220172AD Suit 9 | 00:00:00 | |
| 367 | Device Notifications | Incoming | 2024-05-29 | 2024-05-29 16:10 | (UTC+2) | | Missat röstsamtal | Biome |
| 368 | Call Log | Incoming | 2024-05-29 | 2024-05-29 16:18 | (UTC+2) | **From:** 8AE9BBA7-2D8C-439F-A21C-F36E220172AD Suit 9 | 00:00:00 | |

1. Suit 9, 2025-05-15 16:16 diarienr: 5000-K683664-24
560
HEMLIG

| | | | | | | | | |
|---|---|---|---|---|---|---|---|---|
| 368(1) | Call Log | Incoming | 2024-05-29 | 2024-05-29 16:18 | (UTC+2) | **From:** 8AE9BBA7-2D8C-439F-A21C-F36E220172AD Suit 9 | 00:00:00 | |
| 369 | Device Notifications | Incoming | 2024-05-29 | 2024-05-29 16:18 | (UTC+2) | | Missat röstsamtal den 29/5 | Biome |
| 370 | Device Notifications | Incoming | 2024-05-29 | 2024-05-29 16:19 | (UTC+2) | | Yo | Biome |
| 371 | Device Notifications | Incoming | 2024-05-29 | 2024-05-29 16:26 | (UTC+2) | | Skixka bild på papprer dom gav dig på avdragen köekoer | Biome |
| 372 | Device Notifications | Incoming | 2024-05-29 | 2024-05-29 16:26 | (UTC+2) | | Kan se där om | Biome |
| 373 | Device Notifications | Incoming | 2024-05-29 | 2024-05-29 16:26 | (UTC+2) | | Dom tar den helt eller su får tillbaka | Biome |
| 374 | Device Notifications | Incoming | 2024-05-29 | 2024-05-29 16:28 | (UTC+2) | | Gav dom dig it på plats? | Biome |
| 375 | Device Notifications | Incoming | 2024-05-29 | 2024-05-29 16:29 | (UTC+2) | | Har du bankid på din lur | Biome |
| 376 | Call Log | Incoming | 2024-05-29 | 2024-05-29 17:01 | (UTC+2) | **From:** 8AE9BBA7-2D8C-439F-A21C-F36E220172AD Suit 9 | 00:00:00 | |
| 376(1) | Call Log | Incoming | 2024-05-29 | 2024-05-29 17:01 | (UTC+2) | **From:** 8AE9BBA7-2D8C-439F-A21C-F36E220172AD Suit 9 | 00:00:00 | |
| 377 | Device Notifications | Incoming | 2024-05-29 | 2024-05-29 17:01 | (UTC+2) | | Missat röstsamtal den 29/5 | Biome |
| 378 | Call Log | Incoming | 2024-05-29 | 2024-05-29 17:29 | (UTC+2) | **From:** 8AE9BBA7-2D8C-439F-A21C-F36E220172AD Suit 9 | 00:00:00 | |

1. Suit 9, 2025-05-15 16:16 diarienr: 5000-K683664-24
561
HEMLIG

| | | | | | | | | |
|---|---|---|---|---|---|---|---|---|
| 378(1) | Call Log | Incoming | 2024-05-29 | 2024-05-29 17:29 | (UTC+2) | **From:** 8AE9BBA7-2D8C-439F-A21C-F36E220172AD Suit 9 | 00:00:00 | |
| 379 | Device Notifications | Incoming | 2024-05-29 | 2024-05-29 17:29 | (UTC+2) | | Missat röstsamtal | Biome |
| 380 | Device Notifications | Incoming | 2024-05-29 | 2024-05-29 17:29 | (UTC+2) | | Lyssna varför är du jobbig | Biome |
| 381 | Device Notifications | Incoming | 2024-05-29 | 2024-05-29 17:31 | (UTC+2) | | Snabba dig | Biome |
| 382 | Device Notifications | Incoming | 2024-05-29 | 2024-05-29 17:31 | (UTC+2) | | Bara | Biome |
| 383 | Device Notifications | Incoming | 2024-05-29 | 2024-05-29 17:31 | (UTC+2) | | Nej | Biome |
| 384 | Device Notifications | Incoming | 2024-05-29 | 2024-05-29 17:31 | (UTC+2) | | Han med körkort | Biome |
| 385 | Device Notifications | Incoming | 2024-05-29 | 2024-05-29 17:31 | (UTC+2) | | Då | Biome |
| 386 | Device Notifications | Incoming | 2024-05-29 | 2024-05-29 17:47 | (UTC+2) | | Mölndal sen ditt | Biome |
| 387 | Call Log | Incoming | 2024-05-29 | 2024-05-29 17:58 | (UTC+2) | **From:** 8AE9BBA7-2D8C-439F-A21C-F36E220172AD Suit 9 | 00:00:00 | |
| 387(1) | Call Log | Incoming | 2024-05-29 | 2024-05-29 17:58 | (UTC+2) | **From:** 8AE9BBA7-2D8C-439F-A21C-F36E220172AD Suit 9 | 00:00:00 | |
| 388 | Device Notifications | Incoming | 2024-05-29 | 2024-05-29 17:58 | (UTC+2) | | Missat röstsamtal | Biome |

1. Suit 9, 2025-05-15 16:16 diarienr: 5000-K683664-24



HEMLIG

| | | | | | | | | |
|---|---|---|---|---|---|---|---|---|
| 389 | Device Notifications | Incoming | 2024-05-29 | 2024-05-29 18:04 | (UTC+2) | | [redacted] 18:35 Kod ferraei | Biome |
| 390 | Device Notifications | Incoming | 2024-05-29 | 2024-05-29 18:14 | (UTC+2) | | När | Biome |
| 391 | Device Notifications | Incoming | 2024-05-29 | 2024-05-29 18:21 | (UTC+2) | | Han ska säga ferrari | Biome |
| 392 | Device Notifications | Incoming | 2024-05-29 | 2024-05-29 18:26 | (UTC+2) | | Nej bro | Biome |
| 393 | Device Notifications | Incoming | 2024-05-29 | 2024-05-29 18:35 | (UTC+2) | | Klar? | Biome |
| 394 | Device Notifications | Incoming | 2024-05-29 | 2024-05-29 18:38 | (UTC+2) | | Låt oss lösa den imon först | Biome |
| 395 | Device Notifications | Incoming | 2024-05-29 | 2024-05-29 18:39 | (UTC+2) | | Va händer med os | Biome |
| 396 | Device Notifications | Incoming | 2024-05-29 | 2024-05-29 18:39 | (UTC+2) | | Säg te han samma tider bro som ihår | Biome |
| 397 | Device Notifications | Incoming | 2024-05-29 | 2024-05-29 18:39 | (UTC+2) | | Ihår | Biome |
| 398 | Device Notifications | Incoming | 2024-05-29 | 2024-05-29 18:39 | (UTC+2) | | O prata med han lite hye | Biome |
| 399 | Device Notifications | Incoming | 2024-05-29 | 2024-05-29 18:39 | (UTC+2) | | Hype | Biome |
| 400 | Device Notifications | Incoming | 2024-05-29 | 2024-05-29 18:48 | (UTC+2) | | Okwj | Biome |
| 401 | Device Notifications | Incoming | 2024-05-29 | 2024-05-29 20:29 | (UTC+2) | | Yo | Biome |
| 402 | Device Notifications | Incoming | 2024-05-29 | 2024-05-29 20:30 | (UTC+2) | | Skixka adress bara | Biome |
| 403 | Device Notifications | Incoming | 2024-05-29 | 2024-05-29 20:30 | (UTC+2) | | 25-30 min | Biome |

1. Suit 9, 2025-05-15 16:16 diarienr: 5000-K683664-24

HEMLIG

| | | | | | | | | |
|---|---|---|---|---|---|---|---|---|
| 404 | Device Notifications | Incoming | 2024-05-29 | 2024-05-29 20:31 | (UTC+2) | | Vrm? | Biome |
| 405 | Device Notifications | Incoming | 2024-05-29 | 2024-05-29 20:31 | (UTC+2) | | Vem??? | Biome |
| 406 | Device Notifications | Incoming | 2024-05-29 | 2024-05-29 20:31 | (UTC+2) | | Skicka fkn adress it wagner som ska ha den va händer med dig????? | Biome |
| 407 | Device Notifications | Incoming | 2024-05-29 | 2024-05-29 20:32 | (UTC+2) | | Du kmr få tillbaka den om den it använda | Biome |
| 408 | Device Notifications | Incoming | 2024-05-29 | 2024-05-29 20:32 | (UTC+2) | | Är ingen kuksugarr o tar den i onödan | Biome |
| 409 | Device Notifications | Incoming | 2024-05-29 | 2024-05-29 20:43 | (UTC+2) | | Aa vi löser de finns några man behöver ta ut bara | Biome |
| 410 | Device Notifications | Incoming | 2024-05-29 | 2024-05-29 21:02 | (UTC+2) | | Va gänder | Biome |
| 411 | Device Notifications | Incoming | 2024-05-29 | 2024-05-29 21:02 | (UTC+2) | | Min lur snear | Biome |
| 412 | Device Notifications | Incoming | 2024-05-29 | 2024-05-29 21:02 | (UTC+2) | | Va hänt | Biome |
| 413 | Device Notifications | Incoming | 2024-05-29 | 2024-05-29 21:23 | (UTC+2) | | Om 1h | Biome |
| 414 | Device Notifications | Incoming | 2024-05-29 | 2024-05-29 21:23 | (UTC+2) | | Kmr dom te adressen | Biome |
| 415 | Device Notifications | Incoming | 2024-05-29 | 2024-05-29 21:26 | (UTC+2) | | De är redan sent oslo är en lallare | Biome |
| 416 | Device Notifications | Incoming | 2024-05-29 | 2024-05-29 21:33 | (UTC+2) | | 22:10 vid adressen | Biome |
| 417 | Device Notifications | Incoming | 2024-05-29 | 2024-05-29 21:35 | (UTC+2) | | Kod hisingen | Biome |
| 418 | Device Notifications | Incoming | 2024-05-29 | 2024-05-29 21:36 | (UTC+2) | | Nej | Biome |

1. Suit 9, 2025-05-15 16:16 diarienr: 5000-K683664-24
564
HEMLIG

| | | | | | | | | |
|---|---|---|---|---|---|---|---|---|
| 419 | Device Notifications | Incoming | 2024-05-29 | 2024-05-29 22:07 | (UTC+2) | | Yo | Biome |
| 420 | Device Notifications | Incoming | 2024-05-29 | 2024-05-29 22:07 | (UTC+2) | | Klart? | Biome |
| 421 | Device Notifications | Incoming | 2024-05-29 | 2024-05-29 22:15 | (UTC+2) | | Är du där | Biome |
| 422 | Device Notifications | Incoming | 2024-05-29 | 2024-05-29 22:21 | (UTC+2) | | Där om 20 bro | Biome |
| 423 | Device Notifications | Incoming | 2024-05-30 | 2024-05-30 11:33 | (UTC+2) | | Åk | Biome |
| 424 | Call Log | Incoming | 2024-05-30 | 2024-05-30 13:11 | (UTC+2) | **From:** 8AE9BBA7-2D8C-439F-A21C-F36E220172AD Suit 9 | 00:00:00 | |
| 424(1) | Call Log | Incoming | 2024-05-30 | 2024-05-30 13:11 | (UTC+2) | **From:** 8AE9BBA7-2D8C-439F-A21C-F36E220172AD Suit 9 | 00:00:00 | |
| 425 | Device Notifications | Incoming | 2024-05-30 | 2024-05-30 13:11 | (UTC+2) | | Missat röstsamtal | Biome |
| 426 | Device Notifications | Incoming | 2024-05-30 | 2024-05-30 20:13 | (UTC+2) | | Klsr? | Biome |
| 427 | Device Notifications | Incoming | 2024-05-30 | 2024-05-30 20:58 | (UTC+2) | | Min lur snear | Biome |
| 428 | Device Notifications | Incoming | 2024-05-30 | 2024-05-30 20:58 | (UTC+2) | | Skriv | Biome |
| 429 | Device Notifications | Incoming | 2024-05-30 | 2024-05-30 20:58 | (UTC+2) | | Är de klart | Biome |
| 430 | Device Notifications | Incoming | 2024-05-30 | 2024-05-30 21:08 | (UTC+2) | | Cashen | Biome |
| 431 | Device Notifications | Incoming | 2024-05-30 | 2024-05-30 21:15 | (UTC+2) | | Har du löst de | Biome |

1. Suit 9, 2025-05-15 16:16 diarienr: 5000-K683664-24
HEMLIG

| | | | | | | | | |
|---|---|---|---|---|---|---|---|---|
| 432 | Device Notifications | Incoming | 2024-05-30 | 2024-05-30 21:33 | (UTC+2) | | Aa tamam | Biome |
| 433 | Device Notifications | Incoming | 2024-05-30 | 2024-05-30 21:34 | (UTC+2) | | Jag kmr ta dom | Biome |
| 434 | Device Notifications | Incoming | 2024-05-30 | 2024-05-30 21:35 | (UTC+2) | | Tamam | Biome |
| 435 | Device Notifications | Incoming | 2024-05-30 | 2024-05-30 21:54 | (UTC+2) | | Här | Biome |
| 436 | Device Notifications | Incoming | 2024-05-30 | 2024-05-30 21:55 | (UTC+2) | | Tamam | Biome |
| 437 | Device Notifications | Incoming | 2024-05-30 | 2024-05-30 22:07 | (UTC+2) | | Ksn ej rings | Biome |
| 438 | Device Notifications | Incoming | 2024-05-30 | 2024-05-30 22:08 | (UTC+2) | | Åk bakom cirkle k den jag catcha dig påvägen kör in där bland lägenheterna andra höger sen | Biome |
| 439 | Device Notifications | Incoming | 2024-05-30 | 2024-05-30 22:19 | (UTC+2) | | Super? | Biome |
| 440 | Device Notifications | Incoming | 2024-05-30 | 2024-05-30 22:41 | (UTC+2) | | Vänta | Biome |

1. Suit 9, 2025-05-15 16:16 diarienr: 5000-K683664-24
566
HEMLIG

| # | Type | Direction | Date | Time | Party | Description | Source |
|---|---|---|---|---|---|---|---|
| 75 | Device Notifications | Incoming | 2024-05-28 | 2024-05-28 10:18:50(UTC+2) | | Yoo | Biome |
| 76 | Device Notifications | Incoming | 2024-05-28 | 2024-05-28 10:19:23(UTC+2) | | E han andra vaken oxå elr | Biome |
| 77 | Device Notifications | Incoming | 2024-05-28 | 2024-05-28 10:51:30(UTC+2) | | Väntar på svar bara | Biome |
| 78 | Device Notifications | Incoming | 2024-05-28 | 2024-05-28 10:51:51(UTC+2) | | Den skq komma nu under veckan | Biome |
| 79 | Device Notifications | Incoming | 2024-05-28 | 2024-05-28 12:43:32(UTC+2) | | Yo låt han gå på sitt möte men va aktiv du isåfall | Biome |
| 80 | Device Notifications | Incoming | 2024-05-28 | 2024-05-28 12:43:40(UTC+2) | | Tror det kmr bli av om en timmq ungefär | Biome |
| 81 | Device Notifications | Incoming | 2024-05-28 | 2024-05-28 13:14:10(UTC+2) | | Kmr säga till hur de blir innan man börjar åkq | Biome |
| 82 | Device Notifications | Incoming | 2024-05-28 | 2024-05-28 14:34:11(UTC+2) | | Yo | Biome |
| 83 | Device Notifications | Incoming | 2024-05-28 | 2024-05-28 14:35:01(UTC+2) | | Är han redo nu | Biome |
| 84 | Device Notifications | Incoming | 2024-05-28 | 2024-05-28 14:38:41(UTC+2) | | Åk nu direkt o plocka han bror | Biome |
| 85 | Device Notifications | Incoming | 2024-05-28 | 2024-05-28 14:42:59(UTC+2) | | Gör grupp oxå bror | Biome |
| 86 | Device Notifications | Incoming | 2024-05-28 | 2024-05-28 14:54:37(UTC+2) | | Ok när e du hos han | Biome |
| 87 | Call Log | Incoming | 2024-05-28 | 2024-05-28 15:19:13(UTC+2) | **From:** 3ED6F801-5013-471D-BAAF-488F5EF69D48 Rozaayy 10 | 00:00:00 | |

2. Rozaayy10, 2025-05-15 16:16 diarienr: 5000-K683664-24
567
HEMLIG

| | | | | | | | |
|---|---|---|---|---|---|---|---|
| 87(1) | Call Log | Incoming | 2024-05-28 | 2024-05-28 15:19:13(UTC+2) | **From:** 3ED6F801-5013-471D-BAAF-488F5EF69D48 Rozaayy 10 | 00:00:00 | |
| 88 | Device Notifications | Incoming | 2024-05-28 | 2024-05-28 15:19:13(UTC+2) | | Missat röstsamtal | Biome |
| 89 | Device Notifications | Incoming | 2024-05-28 | 2024-05-28 15:19:15(UTC+2) | | Yo | Biome |
| 90 | Device Notifications | Incoming | 2024-05-28 | 2024-05-28 15:19:18(UTC+2) | | Gör grupp | Biome |
| 91 | Device Notifications | Incoming | 2024-05-29 | 2024-05-29 10:41:29(UTC+2) | | Yo | Biome |
| 92 | Call Log | Incoming | 2024-05-29 | 2024-05-29 10:51:29(UTC+2) | **From:** 3ED6F801-5013-471D-BAAF-488F5EF69D48 Rozaayy 10 | 00:00:00 | |
| 92(1) | Call Log | Incoming | 2024-05-29 | 2024-05-29 10:51:29(UTC+2) | **From:** 3ED6F801-5013-471D-BAAF-488F5EF69D48 Rozaayy 10 | 00:00:00 | |
| 93 | Device Notifications | Incoming | 2024-05-29 | 2024-05-29 10:51:29(UTC+2) | | Missat röstsamtal | Biome |
| 94 | Device Notifications | Incoming | 2024-05-29 | 2024-05-29 10:51:33(UTC+2) | | Yo | Biome |
| 95 | Device Notifications | Incoming | 2024-05-29 | 2024-05-29 10:51:35(UTC+2) | | Yo | Biome |
| 96 | Device Notifications | Incoming | 2024-05-29 | 2024-05-29 10:51:37(UTC+2) | | Yo | Biome |
| 97 | Device Notifications | Incoming | 2024-05-29 | 2024-05-29 10:51:43(UTC+2) | | T | Biome |

2. Rozaayy10, 2025-05-15 16:16 diarienr: 5000-K683664-24
568
HEMLIG

| | | | | | | | |
|---|---|---|---|---|---|---|---|
| 98 | Device Notifications | Incoming | 2024-05-29 | 2024-05-29 10:51:44(UTC+2) | | T | Biome |
| 99 | Device Notifications | Incoming | 2024-05-29 | 2024-05-29 10:51:44(UTC+2) | | T | Biome |
| 100 | Call Log | Incoming | 2024-05-29 | 2024-05-29 10:52:35(UTC+2) | **From:** 3ED6F801-5013-471D-BAAF-488F5EF69D48 Rozaayy 10 | 00:00:00 | |
| 100(1) | Call Log | Incoming | 2024-05-29 | 2024-05-29 10:52:35(UTC+2) | **From:** 3ED6F801-5013-471D-BAAF-488F5EF69D48 Rozaayy 10 | 00:00:00 | |
| 101 | Device Notifications | Incoming | 2024-05-29 | 2024-05-29 10:52:35(UTC+2) | | Missat röstsamtal | Biome |
| 102 | Call Log | Incoming | 2024-05-29 | 2024-05-29 10:53:46(UTC+2) | **From:** 3ED6F801-5013-471D-BAAF-488F5EF69D48 Rozaayy 10 | 00:00:00 | |
| 102(1) | Call Log | Incoming | 2024-05-29 | 2024-05-29 10:53:46(UTC+2) | **From:** 3ED6F801-5013-471D-BAAF-488F5EF69D48 Rozaayy 10 | 00:00:00 | |
| 103 | Device Notifications | Incoming | 2024-05-29 | 2024-05-29 10:53:46(UTC+2) | | Missat röstsamtal | Biome |
| 104 | Device Notifications | Incoming | 2024-05-29 | 2024-05-29 12:48:07(UTC+2) | | Foto | Biome |
| 105 | Device Notifications | Incoming | 2024-05-29 | 2024-05-29 12:48:18(UTC+2) | | De shcenker sweden parcel number och swedish shipment number | Biome |

2. Rozaayy10, 2025-05-15 16:16 diarienr: 5000-K683664-24
HEMLIG

| | | | | | | | |
|---|---|---|---|---|---|---|---|
| 106 | Device Notifications | Incoming | 2024-05-29 | 2024-05-29 12:48:31(UTC+2) | | Det är dem 2 han behöber och legetimation | Biome |
| 107 | Device Notifications | Incoming | 2024-05-29 | 2024-05-29 13:02:58(UTC+2) | | Det är ett paket | Biome |
| 108 | Device Notifications | Incoming | 2024-05-29 | 2024-05-29 13:03:22(UTC+2) | | Men han behöver dem två grejer från bilden | Biome |
| 109 | Device Notifications | Incoming | 2024-05-29 | 2024-05-29 13:03:40(UTC+2) | | Tamam skynda | Biome |
| 110 | Device Notifications | Incoming | 2024-05-29 | 2024-05-29 13:22:35(UTC+2) | | Ska kolla | Biome |
| 111 | Device Notifications | Incoming | 2024-05-29 | 2024-05-29 13:22:52(UTC+2) | | Men börja åka ditåt nu | Biome |
| 112 | Device Notifications | Incoming | 2024-05-29 | 2024-05-29 13:24:25(UTC+2) | | De kan va trafik så du måste skynda redsn nu | Biome |
| 113 | Device Notifications | Incoming | 2024-05-29 | 2024-05-29 13:25:45(UTC+2) | | De ba söka db schenker terminal vänersborg så får ni upp adressen | Biome |
| 114 | Device Notifications | Incoming | 2024-05-29 | 2024-05-29 13:30:41(UTC+2) | | Nää swish blir jobbigt, kolla om han kan tanka nu sen man löser d | Biome |
| 115 | Device Notifications | Incoming | 2024-05-29 | 2024-05-29 13:59:30(UTC+2) | | Är ni påväg dit elr | Biome |
| 116 | Device Notifications | Incoming | 2024-05-29 | 2024-05-29 14:51:29(UTC+2) | | Tamam | Biome |

2. Rozaayy10, 2025-05-15 16:16 diarienr: 5000-K683664-24
570
HEMLIG

| | | | | | | | |
|---|---|---|---|---|---|---|---|
| 117 | Instant Messages | | 2024-05-29 | 2024-05-29 14:53:04(UTC+2) | **From:** 3ED6F801-5013-471D-BAAF-488F5EF69D48 Rozaayy 10 **Participants:** 3ED6F801-5013-471D-BAAF-488F5EF69D48 Rozaayy 10, 03087A14-775E-4B53-A6AC-F3BA8F1CE4EF Gusto | | |
| 118 | Device Notifications | Incoming | 2024-05-29 | 2024-05-29 14:53:05(UTC+2) | | När e du framme bror | Biome |
| 119 | Instant Messages | | 2024-05-29 | 2024-05-29 14:55:19(UTC+2) | **From:** 3ED6F801-5013-471D-BAAF-488F5EF69D48 Rozaayy 10 **Participants:** 3ED6F801-5013-471D-BAAF-488F5EF69D48 Rozaayy 10, 03087A14-775E-4B53-A6AC-F3BA8F1CE4EF Gusto | | |
| 120 | Device Notifications | Incoming | 2024-05-29 | 2024-05-29 14:55:19(UTC+2) | | När e du framme | Biome |
| 121 | Device Notifications | Incoming | 2024-05-29 | 2024-05-29 14:59:31(UTC+2) | | Ring han o kolla exakt tid när han e framme | Biome |
| 122 | Call Log | Incoming | 2024-05-29 | 2024-05-29 15:10:40(UTC+2) | **From:** 3ED6F801-5013-471D-BAAF-488F5EF69D48 Rozaayy 10 | 00:00:00 | |

2. Rozaayy10, 2025-05-15 16:16 diarienr: 5000-K683664-24 571
HEMLIG

| | | | | | | | |
|---|---|---|---|---|---|---|---|
| 122(1) | Call Log | Incoming | 2024-05-29 | 2024-05-29 15:10:40(UTC+2) | **From:** 3ED6F801-5013-471D-BAAF-488F5EF69D48 Rozaayy 10 | 00:00:00 | |
| 123 | Device Notifications | Incoming | 2024-05-29 | 2024-05-29 15:10:40(UTC+2) | | Missat röstsamtal | Biome |
| 124 | Device Notifications | Incoming | 2024-05-29 | 2024-05-29 15:12:57(UTC+2) | | Hallå | Biome |
| 125 | Device Notifications | Incoming | 2024-05-29 | 2024-05-29 15:13:13(UTC+2) | | Varför svarar it han fkn hell | Biome |
| 126 | Instant Messages | | 2024-05-29 | 2024-05-29 15:13:34(UTC+2) | **From:** 3ED6F801-5013-471D-BAAF-488F5EF69D48 Rozaayy 10 **Participants:** 3ED6F801-5013-471D-BAAF-488F5EF69D48 Rozaayy 10, 03087A14-775E-4B53-A6AC-F3BA8F1CE4EF Gusto | | |
| 127 | Device Notifications | Incoming | 2024-05-29 | 2024-05-29 15:13:34(UTC+2) | | Hallå | Biome |

2. Rozaayy10, 2025-05-15 16:16 diarienr: 5000-K683664-24
572
HEMLIG

| | | | | | | | |
|---|---|---|---|---|---|---|---|
| 128 | Instant Messages | | 2024-05-29 | 2024-05-29 15:15:14(UTC+2) | **From:** 3ED6F801-5013-471D-BAAF-488F5EF69D48 Rozaayy 10 **Participants:** 3ED6F801-5013-471D-BAAF-488F5EF69D48 Rozaayy 10, 03087A14-775E-4B53-A6AC-F3BA8F1CE4EF Gusto | | |
| 129 | Device Notifications | Incoming | 2024-05-29 | 2024-05-29 15:15:14(UTC+2) | | Har du it gps elr | Biome |
| 130 | Instant Messages | | 2024-05-29 | 2024-05-29 15:15:29(UTC+2) | **From:** 3ED6F801-5013-471D-BAAF-488F5EF69D48 Rozaayy 10 **Participants:** 3ED6F801-5013-471D-BAAF-488F5EF69D48 Rozaayy 10, 03087A14-775E-4B53-A6AC-F3BA8F1CE4EF Gusto | | |
| 131 | Device Notifications | Incoming | 2024-05-29 | 2024-05-29 15:15:29(UTC+2) | | Hur mänga min står det på gpsen | Biome |



HEMLIG

| | | | | | | | |
|---|---|---|---|---|---|---|---|
| 132 | Instant Messages | | 2024-05-29 | 2024-05-29 15:24:57(UTC+2) | **From:** 3ED6F801-5013-471D-BAAF-488F5EF69D48 Rozaayy 10 **Participants:** 3ED6F801-5013-471D-BAAF-488F5EF69D48 Rozaayy 10, 03087A14-775E-4B53-A6AC-F3BA8F1CE4EF Gusto | | |
| 133 | Device Notifications | Incoming | 2024-05-29 | 2024-05-29 15:24:57(UTC+2) | | Ok | Biome |
| 134 | Device Notifications | Incoming | 2024-05-29 | 2024-05-29 15:52:20(UTC+2) | | Har du skickat bilden o sånt till han eller | Biome |
| 135 | Device Notifications | Incoming | 2024-05-29 | 2024-05-29 16:13:23(UTC+2) | | Hur många minuter står det på gps att det tar dit | Biome |
| 136 | Device Notifications | Incoming | 2024-05-29 | 2024-05-29 16:58:13(UTC+2) | | Har du börjat åka mot möln | Biome |
| 137 | Device Notifications | Incoming | 2024-05-29 | 2024-05-29 17:25:35(UTC+2) | | [redacted], mölndal | Biome |
| 138 | Device Notifications | Incoming | 2024-05-29 | 2024-05-29 17:37:29(UTC+2) | | När e han där | Biome |
| 139 | Call Log | Incoming | 2024-05-29 | 2024-05-29 17:47:30(UTC+2) | **From:** 3ED6F801-5013-471D-BAAF-488F5EF69D48 Rozaayy 10 | 00:00:00 | |
| 139(1) | Call Log | Incoming | 2024-05-29 | 2024-05-29 17:47:30(UTC+2) | **From:** 3ED6F801-5013-471D-BAAF-488F5EF69D48 Rozaayy 10 | 00:00:00 | |

HEMLIG

| | | | | | | | |
|---|---|---|---|---|---|---|---|
| 140 | Device Notifications | Incoming | 2024-05-29 | 2024-05-29 17:47:30(UTC+2) | | Missat röstsamtal | Biome |
| 141 | Device Notifications | Incoming | 2024-05-29 | 2024-05-29 17:47:34(UTC+2) | | Vafan händer | Biome |
| 142 | Device Notifications | Incoming | 2024-05-29 | 2024-05-29 17:47:36(UTC+2) | | Vart e han | Biome |
| 143 | Device Notifications | Incoming | 2024-05-29 | 2024-05-29 18:02:22(UTC+2) | | Har fullt med rush kmr it hinna | Biome |
| 144 | Device Notifications | Incoming | 2024-05-29 | 2024-05-29 18:11:51(UTC+2) | | Okej | Biome |
| 145 | Device Notifications | Incoming | 2024-05-29 | 2024-05-29 18:12:58(UTC+2) | | Aiy | Biome |
| 146 | Device Notifications | Incoming | 2024-05-29 | 2024-05-29 18:13:51(UTC+2) | | han kmr vänta 3-4 min ädi | Biome |
| 147 | Device Notifications | Incoming | 2024-05-29 | 2024-05-29 18:13:59(UTC+2) | | Säg du ska hämta dina kläder | Biome |
| 148 | Device Notifications | Incoming | 2024-05-29 | 2024-05-29 19:06:21(UTC+2) | | Det gixck bra elr | Biome |
| 149 | Device Notifications | Incoming | 2024-05-30 | 2024-05-30 00:14:50(UTC+2) | | Aa bror | Biome |
| 150 | Device Notifications | Incoming | 2024-05-30 | 2024-05-30 10:05:21(UTC+2) | | Skicka dem | Biome |
| 151 | Device Notifications | Incoming | 2024-05-30 | 2024-05-30 11:40:47(UTC+2) | | Tamam | Biome |
| 152 | Device Notifications | Incoming | 2024-05-30 | 2024-05-30 11:42:08(UTC+2) | | Säg till dem qtt köra försiktigt | Biome |
| 153 | Device Notifications | Incoming | 2024-05-30 | 2024-05-30 11:42:21(UTC+2) | | Så dem it gasar o torskar | Biome |
| 154 | Device Notifications | Incoming | 2024-05-30 | 2024-05-30 12:25:37(UTC+2) | | Kmr lösa någon idag | Biome |

2. Rozaayy10, 2025-05-15 16:16 diarienr: 5000-K683664-24
575
HEMLIG

| | | | | | | | |
|---|---|---|---|---|---|---|---|
| 155 | Instant Messages | | 2024-05-30 | 2024-05-30 13:01:59(UTC+2) | **From:** 3ED6F801-5013-471D-BAAF-488F5EF69D48 Rozaayy 10 **Participants:** 3ED6F801-5013-471D-BAAF-488F5EF69D48 Rozaayy 10, EDCB89C7-4C25-4EF8-BC71-15B40260BED6 TP, +46766028540 DrStitch | | |
| 156 | Device Notifications | Incoming | 2024-05-30 | 2024-05-30 13:01:59(UTC+2) | | Sho grabbar | Biome |
| 157 | Instant Messages | | 2024-05-30 | 2024-05-30 13:02:04(UTC+2) | **From:** 3ED6F801-5013-471D-BAAF-488F5EF69D48 Rozaayy 10 **Participants:** 3ED6F801-5013-471D-BAAF-488F5EF69D48 Rozaayy 10, EDCB89C7-4C25-4EF8-BC71-15B40260BED6 TP, +46766028540 DrStitch | | |
| 158 | Device Notifications | Incoming | 2024-05-30 | 2024-05-30 13:02:04(UTC+2) | | Vart står ni | Biome |

2. Rozaayy10, 2025-05-15 16:16 diarienr: 5000-K683664-24

HEMLIG

| | | | | | | | |
|---|---|---|---|---|---|---|---|
| 159 | Instant Messages | | 2024-05-30 | 2024-05-30 13:02:53(UTC+2) | **From:** 3ED6F801-5013-471D-BAAF-488F5EF69D48 Rozaayy 10 **Participants:** 3ED6F801-5013-471D-BAAF-488F5EF69D48 Rozaayy 10, EDCB89C7-4C25-4EF8-BC71-15B40260BED6 TP, +46766028540 DrStitch | | |
| 160 | Device Notifications | Incoming | 2024-05-30 | 2024-05-30 13:02:53(UTC+2) | | Färg på bil | Biome |
| 161 | Instant Messages | | 2024-05-30 | 2024-05-30 13:03:34(UTC+2) | **From:** 3ED6F801-5013-471D-BAAF-488F5EF69D48 Rozaayy 10 **Participants:** 3ED6F801-5013-471D-BAAF-488F5EF69D48 Rozaayy 10, EDCB89C7-4C25-4EF8-BC71-15B40260BED6 TP, +46766028540 DrStitch | | |
| 162 | Device Notifications | Incoming | 2024-05-30 | 2024-05-30 13:03:34(UTC+2) | | Yes min vän kmr promenerandes | Biome |

2. Rozaayy10, 2025-05-15 16:16 diarienr: 5000-K683664-24
577
HEMLIG

| | | | | | | | |
|---|---|---|---|---|---|---|---|
| 163 | Instant Messages | | 2024-05-30 | 2024-05-30 13:03:36(UTC+2) | **From:** 3ED6F801-5013-471D-BAAF-488F5EF69D48 Rozaayy 10 **Participants:** 3ED6F801-5013-471D-BAAF-488F5EF69D48 Rozaayy 10, EDCB89C7-4C25-4EF8-BC71-15B40260BED6 TP, +46766028540 DrStitch | | |
| 164 | Device Notifications | Incoming | 2024-05-30 | 2024-05-30 13:03:36(UTC+2) | | Kod rebull | Biome |
| 165 | Instant Messages | | 2024-05-30 | 2024-05-30 13:04:01(UTC+2) | **From:** 3ED6F801-5013-471D-BAAF-488F5EF69D48 Rozaayy 10 **Participants:** 3ED6F801-5013-471D-BAAF-488F5EF69D48 Rozaayy 10, EDCB89C7-4C25-4EF8-BC71-15B40260BED6 TP, +46766028540 DrStitch | | |
| 166 | Device Notifications | Incoming | 2024-05-30 | 2024-05-30 13:04:01(UTC+2) | | 1 min | Biome |



HEMLIG

| | | | | | | | |
|---|---|---|---|---|---|---|---|
| 167 | Instant Messages | | 2024-05-30 | 2024-05-30 13:07:44(UTC+2) | **From:** 3ED6F801-5013-471D-BAAF-488F5EF69D48 Rozaayy 10 **Participants:** 3ED6F801-5013-471D-BAAF-488F5EF69D48 Rozaayy 10, EDCB89C7-4C25-4EF8-BC71-15B40260BED6 TP, +46766028540 DrStitch | | |
| 168 | Device Notifications | Incoming | 2024-05-30 | 2024-05-30 13:07:44(UTC+2) | | Löst? | Biome |
| 169 | Instant Messages | | 2024-05-30 | 2024-05-30 13:08:55(UTC+2) | **From:** 3ED6F801-5013-471D-BAAF-488F5EF69D48 Rozaayy 10 **Participants:** 3ED6F801-5013-471D-BAAF-488F5EF69D48 Rozaayy 10, EDCB89C7-4C25-4EF8-BC71-15B40260BED6 TP, +46766028540 DrStitch | | |
| 170 | Device Notifications | Incoming | 2024-05-30 | 2024-05-30 13:08:55(UTC+2) | | Stabilt | Biome |
| 171 | Device Notifications | Incoming | 2024-05-30 | 2024-05-30 14:48:46(UTC+2) | | Nu när som i dagarna bro | Biome |
| 172 | Call Log | Incoming | 2024-05-30 | 2024-05-30 19:04:28(UTC+2) | **From:** 3ED6F801-5013-471D-BAAF-488F5EF69D48 Rozaayy 10 | 00:00:00 | |

HEMLIG

| | | | | | | | |
|---|---|---|---|---|---|---|---|
| 172(1) | Call Log | Incoming | 2024-05-30 | 2024-05-30 19:04:28(UTC+2) | **From:** 3ED6F801-5013-471D-BAAF-488F5EF69D48 Rozaayy 10 | 00:00:00 | |
| 173 | Device Notifications | Incoming | 2024-05-30 | 2024-05-30 19:04:28(UTC+2) | | Missat röstsamtal den 30/5 | Biome |
| 174 | Device Notifications | Incoming | 2024-05-30 | 2024-05-30 19:07:00(UTC+2) | | När är dem vid bibloteket | Biome |
| 175 | Device Notifications | Incoming | 2024-05-30 | 2024-05-30 19:07:36(UTC+2) | | Tamam | Biome |
| 176 | Device Notifications | Incoming | 2024-05-30 | 2024-05-30 19:08:11(UTC+2) | | [redacted] Göteborg | Biome |
| 177 | Device Notifications | Incoming | 2024-05-30 | 2024-05-30 19:08:34(UTC+2) | | Aa | Biome |
| 178 | Device Notifications | Incoming | 2024-05-30 | 2024-05-30 19:09:03(UTC+2) | | Nää ädi bara ta ut en lax | Biome |
| 179 | Device Notifications | Incoming | 2024-05-30 | 2024-05-30 19:09:25(UTC+2) | | Men så fort dem e med carandra säg till dem att skicka exakt tid dem kan vara i bibblan | Biome |
| 180 | Device Notifications | Incoming | 2024-05-30 | 2024-05-30 19:13:01(UTC+2) | | Tamam | Biome |
| 181 | Device Notifications | Incoming | 2024-05-30 | 2024-05-30 19:36:00(UTC+2) | | Tamam | Biome |
| 182 | Device Notifications | Incoming | 2024-05-30 | 2024-05-30 19:46:23(UTC+2) | | Kod Rolex | Biome |
| 183 | Call Log | Incoming | 2024-05-30 | 2024-05-30 20:15:37(UTC+2) | **From:** 3ED6F801-5013-471D-BAAF-488F5EF69D48 Rozaayy 10 | 00:00:00 | |

HEMLIG

| | | | | | | | |
|---|---|---|---|---|---|---|---|
| 183(1) | Call Log | Incoming | 2024-05-30 | 2024-05-30 20:15:37(UTC+2) | **From:** 3ED6F801-5013-471D-BAAF-488F5EF69D48 Rozaayy 10 | 00:00:00 | |
| 184 | Device Notifications | Incoming | 2024-05-30 | 2024-05-30 20:15:37(UTC+2) | | Missat röstsamtal | Biome |
| 185 | Device Notifications | Incoming | 2024-05-30 | 2024-05-30 20:15:40(UTC+2) | | Yo | Biome |
| 186 | Device Notifications | Incoming | 2024-05-30 | 2024-05-30 20:15:42(UTC+2) | | Löst? | Biome |
| 187 | Device Notifications | Incoming | 2024-05-30 | 2024-05-30 20:16:38(UTC+2) | | Kollar | Biome |
| 188 | Device Notifications | Incoming | 2024-05-30 | 2024-05-30 20:16:41(UTC+2) | | När e dem där | Biome |
| 189 | Device Notifications | Incoming | 2024-05-30 | 2024-05-30 20:23:41(UTC+2) | | Tamam | Biome |
| 190 | Instant Messages | | 2024-05-30 | 2024-05-30 20:32:03(UTC+2) | **From:** 3ED6F801-5013-471D-BAAF-488F5EF69D48 Rozaayy 10 **Participants:** 3ED6F801-5013-471D-BAAF-488F5EF69D48 Rozaayy 10, EDCB89C7-4C25-4EF8-BC71-15B40260BED6 TP, +46766028540 DrStitch | | |
| 191 | Device Notifications | Incoming | 2024-05-30 | 2024-05-30 20:32:04(UTC+2) | | Yo | Biome |

2. Rozaayy10, 2025-05-15 16:16 diarienr: 5000-K683664-24
581
HEMLIG

| | | | | | | | |
|---|---|---|---|---|---|---|---|
| 192 | Instant Messages | | 2024-05-30 | 2024-05-30 20:32:06(UTC+2) | **From:** 3ED6F801-5013-471D-BAAF-488F5EF69D48 Rozaayy 10 **Participants:** 3ED6F801-5013-471D-BAAF-488F5EF69D48 Rozaayy 10, EDCB89C7-4C25-4EF8-BC71-15B40260BED6 TP, +46766028540 DrStitch | | |
| 193 | Device Notifications | Incoming | 2024-05-30 | 2024-05-30 20:32:06(UTC+2) | | Är det löst? | Biome |
| 194 | Call Log | Incoming | 2024-05-30 | 2024-05-30 20:32:49(UTC+2) | **From:** 3ED6F801-5013-471D-BAAF-488F5EF69D48 Rozaayy 10 | 00:00:00 | |
| 194(1) | Call Log | Incoming | 2024-05-30 | 2024-05-30 20:32:49(UTC+2) | **From:** 3ED6F801-5013-471D-BAAF-488F5EF69D48 Rozaayy 10 | 00:00:00 | |
| 195 | Device Notifications | Incoming | 2024-05-30 | 2024-05-30 20:32:49(UTC+2) | | Missat röstsamtal | Biome |
| 196 | Call Log: Instant Message | Incoming | 2024-05-30 | 2024-05-30 20:33:03(UTC+2) | **From:** 3ED6F801-5013-471D-BAAF-488F5EF69D48 Rozaayy 10 **To:** +46766028540 DrStitch | 00:00:00 | Signal |

2. Rozaayy10, 2025-05-15 16:16 diarienr: 5000-K683664-24
582
HEMLIG

| | | | | | | | |
|---|---|---|---|---|---|---|---|
| 197 | Device Notifications | Incoming | 2024-05-30 | 2024-05-30 20:33:54(UTC+2) | | Yo | Biome |
| 198 | Device Notifications | Incoming | 2024-05-30 | 2024-05-30 20:33:55(UTC+2) | | ? | Biome |
| 199 | Device Notifications | Incoming | 2024-05-30 | 2024-05-30 20:34:00(UTC+2) | | Är det löst? | Biome |
| 200 | Device Notifications | Incoming | 2024-05-30 | 2024-05-30 20:45:50(UTC+2) | | Ok än sek | Biome |
| 201 | Instant Messages | | 2024-05-30 | 2024-05-30 20:46:17(UTC+2) | **From:** 3ED6F801-5013-471D-BAAF-488F5EF69D48 Rozaayy 10 **Participants:** 3ED6F801-5013-471D-BAAF-488F5EF69D48 Rozaayy 10, EDCB89C7-4C25-4EF8-BC71-15B40260BED6 TP, +46766028540 DrStitch | | |
| 202 | Device Notifications | Incoming | 2024-05-30 | 2024-05-30 20:46:17(UTC+2) | | Står ni vid freja pizzeria | Biome |
| 203 | Instant Messages | | 2024-05-30 | 2024-05-30 20:46:25(UTC+2) | **From:** 3ED6F801-5013-471D-BAAF-488F5EF69D48 Rozaayy 10 **Participants:** 3ED6F801-5013-471D-BAAF-488F5EF69D48 Rozaayy 10, EDCB89C7-4C25-4EF8-BC71-15B40260BED6 TP, +46766028540 DrStitch | | |

2. Rozaayy10, 2025-05-15 16:16 diarienr: 5000-K683664-24
583
HEMLIG

| | | | | | | | |
|---|---|---|---|---|---|---|---|
| 204 | Device Notifications | Incoming | 2024-05-30 | 2024-05-30 20:46:25(UTC+2) | | 2 min | Biome |
| 205 | Instant Messages | | 2024-05-30 | 2024-05-30 20:53:02(UTC+2) | **From:** 3ED6F801-5013-471D-BAAF-488F5EF69D48 Rozaayy 10 **Participants:** 3ED6F801-5013-471D-BAAF-488F5EF69D48 Rozaayy 10, EDCB89C7-4C25-4EF8-BC71-15B40260BED6 TP, +46766028540 DrStitch | | |
| 206 | Device Notifications | Incoming | 2024-05-30 | 2024-05-30 20:53:02(UTC+2) | | Löst? | Biome |

2. Rozaayy10, 2025-05-15 16:16 diarienr: 5000-K683664-24



HEMLIG

Polisen

# PM

## Komplettering m. K646861-24

Signerad av

Signerad datum

Enhet
Region Väst, Grova brott 6 PO Storgöteborg

Diarienr
5000-K683664-24

| Uppgiftslämnare | Datum | Tid |
|---|---|---|
| Jan, Annika | 2025-05-12 | 10:45 |

| Beslag verkställt | Material för analys |
|---|---|
| Nej | Nej |

| Mottaget | Mottaget datum | Tid |
|---|---|---|

Sätt på vilket uppgift lämnats

Upprättad av
Annika Jan

Uppgiften avser
Komplettering m. K646861-24

Uppgift
Efter erinran av Vide Atterstam kompletteras förundersökningen med nedan uppgifter:

- Bilaga 1 - Anmälan K646861-24.

- Separat PM med rubrik "K646861-24, Förhör vittne".

- Bilaga 2 - Mått hämtade vid dagens datum, 2025-05-12, från Volvo Cars hemsida angående hur hög en Volvo V70 är.

I tjänst,
Pa Jan

Polisen

# Huvudanmälan

HEMLIG

5000-K646861-24

**Anmälningsuppgifter**

Anmälningsdatum: 2024-05-28 21:18
Anmälningssätt: Kontaktcenter

Enhet: 5500PEPC13, PKC-grupp 13 Rgn Väst
Anmälningsansvarig: Björklund, Frida

---

**Brott/Händelse**

Brott/Benämning: Egenmäktigt förfarande
Variant: Egenmäktigt förfarande
Brottsform: Fullbordat
Rubricering: Egenmäktigt förfarande

Brottskod: 0875

Lillekärr södra 160, Hisings Kärra

Områdeskod: 0106150080040710

Fr.o.m Tisdag 2024-05-28 16:30 t.o.m Tisdag 2024-05-28 20:45

**Misstänkta personer:**

**Övriga aktörer:**

| | |
|---|---|
| Strinnås, Jan Kenneth | Målsägande |
| Sommeskogh, Kicki Christina Alexandra Vicki | Vittne |

---

**Fritext**

BROTTET
Någon har tillgripit båda registreringsskyltar från Jans Volvo V70.

OMSTÄNDIGHETER
Jans bil stod parkerad utomhus när någon tillgrep registreringsskyltarna.

SKADOR
Inga skador.

KAMERAÖVERVAKNING
Nej.

VITTNE
Ja det finns vittne.

ÖVRIGT
Registreringsskyltarna har efterlysts i VTR.

ERSÄTTNINGSYRKANDE
Preciseras senare.

---

**Fordon**

Registreringsnummer: ORG866
Chassinummer/Ramnummer/Tillverkningsnummer: [redacted]
Fordonsslag: Personbil
Fabrikat/modell: Opel astra 5d 1.6 enjoy
Färg: Grå
Nationalitet: Sverige
Fordonsår: 2007

Registreringsnummer: SZZ093
Chassinummer/Ramnummer/Tillverkningsnummer: [redacted]
Fordonsslag: Personbil
Fabrikat/modell: Volvo b + v70
Färg: Ljusgrå
Nationalitet: Sverige
Fordonsår: 2010
Involverade personer:
Strinnås, Jan Kenneth
Målsägande, Ägare

---

**Godsförteckning**

1. Föremål: Registreringsskylt
Huvudgrupp: Fordon/Fordonstillbehör/Trafik/Flyg
Undergrupp: Registreringsskylt
Antal: 2
Målsägare:
Strinnås, Jan Kenneth
Värde:
Typ av skylt: Normal svensk skylt
Registreringsnummer: SZZ093
Land: Sverige
Efterlyst i EF: Ja

Totalt godsvärde: 0,00

HEMLIG

# Mått

## Mått på bilens längd, höjd etc. kan utläsas i tabellen.

Uppdaterad 2023-06-08

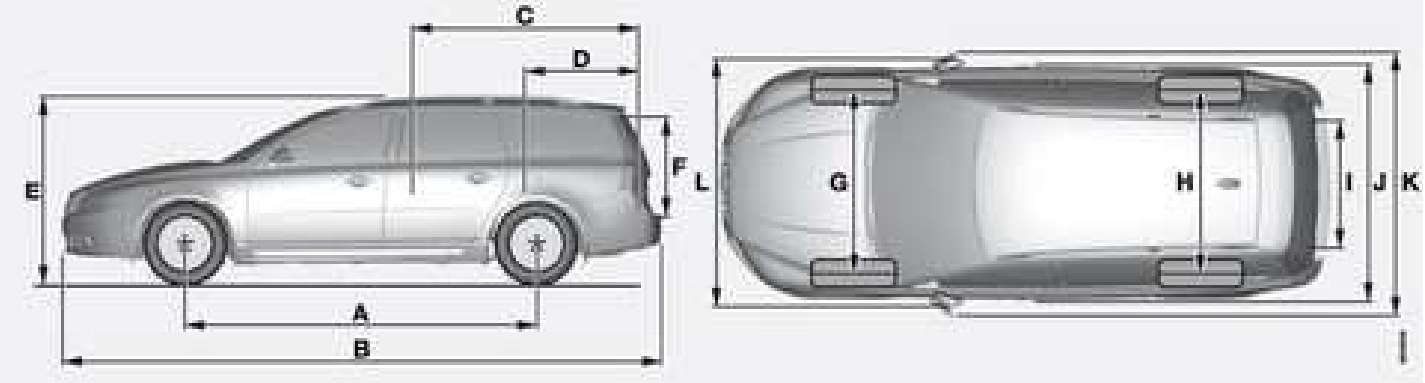


V70.

| | Mått | mm |
|---|---|---|
| A | Hjulbas | 2816 |
| B | Längd | 4814 |
| C | Lastlängd, golv, fällt säte | 1878 |
| D | Lastlängd, golv | 1089 |
| E | Höjd | 1547 |
| F | Lasthöjd | 724 |
| G | Spårvidd fram | 1588[1]<br>1578[2] |
| H | Spårvidd bak | 1586[1]<br>1576[2] |
| I | Lastbredd, golv | 1153 |
| J | Bredd | 1861 (1876[3]) |
| K | Bredd inkl. backspeglar | 2106 |
| L | Bredd inkl. infällda backspeglar | 1907 |

[1] med 16"50- och 17"50-hjul

[2] med 17"55- och 18"55-hjul

* Tillval/tillbehör.

[3] med Keyless drive *

Polisen

# PM

K646861-24 , Förhör vittne

Signerad av

Signerad datum

Enhet
Region Väst, Grova brott 6 PO Storgöteborg

Diarienr
5000-K683664-24

| Uppgiftslämnare | Datum | Tid |
|---|---|---|
| Jan, Annika | 2025-04-30 | 09:50 |

| Beslag verkställt | Material för analys |
|---|---|
| Nej | Nej |

| Mottaget | Mottaget datum | Tid |
|---|---|---|

Sätt på vilket uppgift lämnats

Upprättad av
Annika Jan

Uppgiften avser
K646861-24 , Förhör vittne

Uppgift
Som bilaga återfinns förhör med ett vittne i ärende K646861-24. Ärendet rör brottsrubriceringen egenmäktigt förfarande och berör registreringsskyltar till personbil SZZ093.

I tjänst,
Pa Jan

Polisen

HEMLIG

# Förhör

Signerat av

Signerat datum

Enhet
Region Väst, PKC-grupp 13 Rgn Väst

Diarienr
5000-K646861-24

Hörd person
Sommeskogh, Kicki

Personnummer

Den hörde är
Vittne

ID Styrkt
Nej

Ställning till misstänkt - målsägande - vittne

Tolk

Språk

Anledning till förhör / Misstankar som misstänkt har underrättats om
Egenmäktigt förfarande, Fullbordat

Underrättad om misstanke

Ytterligare information om anledning till förhör
Vittne egenmäktigt förfarande Lillekärr Södra Hisings Backa 2024-05-28

Underrättad om 12 § FUK

Underrättad om rätt till försvarare

Godtar försvarare/biträde som rätten förordnar

Försvarare/biträde närvarande

Försvarare/biträde önskas

Förhörsledare
Frida Björklund

Förhörsdatum
2024-05-28

Förhör påbörjat
21:58

Förhör avslutat
22:21

Förhörsplats
PKC

Typ av förhör
RB 23:6

Förhörssätt

Förhörsvittne

Utskrivet av

Berättelse

Kicki berättar att hon var ute och promenerade med sina två hundar i kväll när hon såg hur en man knipsade till med något och tog bort den bakre registreringsskylten från Jans bil, Volvo V70 silverfärgad som stod parkerad på Jans parkeringsplats på adressen Lillekärr Södra. Kicki såg hur mannen gick och böjde sig ner mot den främre skylten. Kicki kunde inte se vad mannen gjorde och sedan gick mannen i väg till en annan bil som backade ur från en parkeringsplats tre platser ner. Mannen hoppade in i bilen som försvann. Bilen var en silverfärgad Opel med registreringsnummer ORG866.

Kicki befann sig cirka 10 meter ifrån med bra sikt och ljust ute. Kicki tog ett fotografi med sin mobiltelefon klockan 20:43 för att få klockslaget för händelsen. Fotografiet visar en gräsmatta och carport.

Mannen såg ut att vara 16-20 år, inte jättelång, ungefär lika hög som V70-n. Smal kropp. Kanske hade på sig blå jeans, vit tröja och bar keps. Såg svensk ut. Kicki kanske hade känt igen mannen om hon såg honom igen. Kicki såg inte föraren till Opeln.

Kicki känner Jan sedan innan.

Uppläst utan invändningar.

HEMLIG

Polisen

# PM

PM anonym UL

Signerad av

Signerad datum

Enhet
Region Väst, BF-IGV 8 LPO Storgbg Hisingen

Diarienr
5000-K683664-24

| Uppgiftslämnare | Datum | Tid |
|---|---|---|
| Larsson, Markus | 2024-06-05 | 15:16 |

| Beslag verkställt | Material för analys |
|---|---|
| Nej | Nej |

| Mottaget | Mottaget datum | Tid |
|---|---|---|

Sätt på vilket uppgift lämnats

Upprättad av
Markus Larsson

Uppgiften avser

Uppgift

Pm anonym UL berättade
En man stannar och säger att han inte vill bli involverad. Han såg en grå Volvo köra jättefort inne i området 11:20 (24-06-04) igår.

Mannen gjorde sakta ned tecknet med handen till Volvon. Det var 4 personer i bilen. En kille i baksätet vevade ned rutan och sade att mannen skulle hålla käften och att de bestämde. Killen gjorde även pistoltecken med handen. Killen var mörk och hade skägg. Mannen såg killen i bilen på nära håll.
Detta var i bostadsområdet vid Lillekärr södra.

Mannen stressad och han körde iväg. Han sade igen att han inte kan vara med på förhör.

I tjänsten pa Markus Larsson 11120 områdespolisen

Polisen

# PM

## Kontroll av uppgift om en grå Volvo

Signerad av

Signerad datum

Enhet
Region Väst, Grova brott 6 PO Storgöteborg

Diarienr
5000-K683664-24

| Uppgiftslämnare | Datum | Tid |
|---|---|---|
| Edvardsson, Therése | 2025-02-27 | 08:53 |

| Beslag verkställt | Material för analys |
|---|---|
| Nej | Nej |

Mottaget

Mottaget datum

Tid

Sätt på vilket uppgift lämnats

Upprättad av
Therése Edvardsson

Uppgiften avser

Uppgift

Med anledning av inkommet tips från en anonym uppgiftslämnare avseende en grå Volvo som kör jättefort inne området Lillekärr Södra kl. 11:20 2024-06-04.

Hassan Rabeie har sms in kl. 08:48 och då uppkoppling mot en mast i Kungälv.
Hassan Rabeie har samtal in kl. 12:01 och då uppkoppling mot en mast i Kungälv.

Vide har en uppkoppling mot mast i Askim kl. 11:22.

Fatjam Vardari kopplar upp i Halmstad under förmiddagen 2024-06-04.

En sökning i inhämtad telefontrafik har inte givit något ytterligare att jämföra mot.
Det är inte fastställt vilken modell den gråa Volvon hade.

I tjänsten
Pa Edvardsson

Polisen

# PM

## Telefonuppkoppling mot bil

Signerad av

Signerad datum

Enhet
Region Väst, It-forensik 1 Rgn Väst

Diarienr
5000-K683664-24

| Uppgiftslämnare | Datum | Tid |
|---|---|---|
| Silver, John | 2025-05-20 | 13:45 |

| Beslag verkställt | Material för analys |
|---|---|
| Nej | Nej |

| Mottaget | Mottaget datum | Tid |
|---|---|---|

Sätt på vilket uppgift lämnats

Upprättad av
John Silver

Uppgiften avser
Uppkoppling mot bil

Uppgift
För att en mobiltelefon ska trådlöst kopplas till en bil så bedöms det sannolikt att det måste verifieras av en person i den specifika bilen.

Till exempel kan samma sifferkod dyka upp på bilens infotainmentskärm och mobiltelefonens skärm efter en av parterna har valt att parkoppla med den andra enheten. Stämmer sifferkoden på båda enheterna så trycker användarna på en godkännande-knapp och telefonen kopplar till bilen trådlöst.

Efter parkopplingen har skett första gången så kommer sannolikt enheterna att kopplas till varandra automatiskt nästa gång bilen startar och telefonen är i närheten.

It-forensiker John Silver

Polisen

# PM

## Internetdelning

Signerad av

Signerad datum

Enhet
Region Väst, It-forensik 1 Rgn Väst

Diarienr
5000-K683664-24

| Uppgiftslämnare | Datum | Tid |
|---|---|---|
| Silver, John | 2025-05-20 | 14:48 |

| Beslag verkställt | Material för analys |
|---|---|
| Nej | Nej |

| Mottaget | Mottaget datum | Tid |
|---|---|---|

Sätt på vilket uppgift lämnats

Upprättad av
John Silver

Uppgiften avser
Internetdelning

Uppgift
Internetdelning är en funktion i smarttelefoner som tillåter andra enheter att trådlöst koppla upp sig till mobildatanätverket tillhörande smarttelefonen.

Funktionen för  internetdelning måste aktiveras manuellt av smarttelefonens användare och ett lösenord måste sättas. Det krävs att lösenordet skrivs in på en annan enhet som ska koppla upp sig mot den delande smarttelefonen.

It-forensiker John Silver

Polisen

# PM

## Kompletterande bild

Signerad av

Signerad datum

Enhet
Region Väst, Grova brott 6 PO Storgöteborg

Diarienr
5000-K683664-24

| Uppgiftslämnare | Datum | Tid |
|---|---|---|
| Jan, Annika | 2025-05-20 | 15:02 |

| Beslag verkställt | Material för analys |
|---|---|
| Nej | Nej |

| Mottaget | Mottaget datum | Tid |
|---|---|---|

Sätt på vilket uppgift lämnats

Upprättad av
Annika Jan

Uppgiften avser
Kompletterande bild

Uppgift
I tilläggsprotokoll 1 återfinns ett PM skrivet av Therese Edvardsson. PM:et avser ett protokoll över Erik Perssons mobiltelefon, BG76212-1. Då det saknas en bild från telefontömningen kompletteras det med detta PM.

Bilden är hämtad från Erik Perssons mobiltelefon, BG76212-1.

Bilden är daterad 2024-06-05, kl. 01:00:06.

Bilden återfinns även som video, då pratbubblan med "oops" är rörlig. Bilagorna till detta PM är dock bilder och inte videon.

I tjänst,
Pa Jan

HEMLIG

Cellebrite
www.cellebrite.com

# Extraction Report - Apple iOS Full File system

## Data Files (1)

### Videos (1)

| # | File Info | | Additional file info | | Thumbnail | Deleted |
|---|---|---|---|---|---|---|
| 1 | Name: | IMG_3420.MP4 | Size (bytes): | 600696 | | |
| | Path: | 00008110-00144C560A60401E_files_partial-afu.zip/private/var/mobile/Media/DCIM/103APPLE/IMG_3420.MP4 | Created: | 2024-06-05 01:00:06(UTC+2) | | |
| | | | Modified: | 2024-06-05 01:00:07(UTC+2) | | |
| | | | Accessed: | 2024-06-05 01:00:06(UTC+2) | | |
| | MD5: | 5c336d605adb25e91cd561719d0a1af5 | Source file | 00008110-00144C560A60401E_files_partial-afu.zip/private/var/mobile/Media/DCIM/103APPLE/IMG_3420.MP4 : 0x0 (Size: 600696 bytes) | | |

HEMLIG

Polisen

# Bilaga - Skäligen misstänkt

Enhet
Region Väst, Grova brott 6 PO Storgöteborg

Diarienr
5000-K683664-24
m.fl.

| Skäligen misstänkt person | Personnr |
|---|---|
| Atterstam, Vide Carl Marcus | 20050122-1055 |

| Identifierad | Kontrollsätt | Kommentar |
|---|---|---|
| Ja | Pass (svenskt) | |

Polisen

HEMLIG

600

# Personalia och dagsbotsuppgift

Utskriftsdatum
2025-05-23

| Namn | Personnummer |
|---|---|
| Atterstam, Vide Carl Marcus | 20050122-1055 |

| Tilltalsnamn | Kallas för | Öknamn | Kön |
|---|---|---|---|
| Vide | | | Man |

| Födelseförsamling | Födelselän | Födelseort utland |
|---|---|---|
| St Lundby | Västra Götalands län | |

| Medborgarskap | Hemvistland | Telefonnr |
|---|---|---|
| Sverige | | 0722020451: Mobiltelefon |

Postadress
Öråsvägen 8 BV

438 95 Hällingsjö

Folkbokföringsort
Hällingsjö

Föräldrars/Vårdnadshavares namn och adress (beträffande den som inte fyllt 20 år)

Utbildning
Studier.

Yrke / Titel

Arbetsgivare

Telefonnr

Anställning (nuvarande och tidigare)

Arbetsförhet och hälsotillstånd

Kompletterande uppgifter

Muntliga uppgifter från misstänkt

| Årsinkomst | Varav bidrag | Förmögenhet | Skulder |
|---|---|---|---|
| 0 | | 0 | 0 |

| Hemmavarande barn under 18 år | Försörjningsplikt för barn under 21 år utöver hemmavarande barn |
|---|---|
| 0 | |

Inkomstkontroll

| Fastställd förvärvsinkomst | För inkomstår |
|---|---|
| 0 | 2023 |

| Kontrolldatum | Kontroll utförd av |
|---|---|
| 2024-06-06 | Pa Bergman |

Övrigt

Övriga anteckningar

Försörjningsplikt: Ingen

Bidrag: Socialbidrag 5.000kr /mån

Polisen

# Bilaga - Skäligen misstänkt

| Enhet | Diarienr |
|---|---|
| Region Väst, Grova brott 6 PO Storgöteborg | 5000-K683664-24 |

| Skäligen misstänkt person | Personnr |
|---|---|
| Rabeie, Hassan | 20030617-3113 |

| Identifierad | Kontrollsätt | Kommentar |
|---|---|---|
| Ja | Pass (svenskt) | |

Polisen

HEMLIG



# Personalia och dagsbotsuppgift

Utskriftsdatum
2025-05-23

| Namn | Personnummer |
|---|---|
| Rabeie, Hassan | 20030617-3113 |

| Tilltalsnamn | Kallas för | Öknamn | Kön |
|---|---|---|---|
| | | | Man |

| Födelseförsamling | Födelselän | Födelseort utland |
|---|---|---|
| Lundby | Västra Götalands län | |

| Medborgarskap | Hemvistland | Telefonnr |
|---|---|---|
| Sverige | | 0700311176: Mobiltelefon |

Postadress

Folkbokföringsort

Föräldrars/Vårdnadshavares namn och adress (beträffande den som inte fyllt 20 år)

Utbildning

Yrke / Titel

Arbetsgivare | Telefonnr

Anställning (nuvarande och tidigare)

Arbetsförhet och hälsotillstånd

Kompletterande uppgifter

Muntliga uppgifter från misstänkt

| Årsinkomst | Varav bidrag | Förmögenhet | Skulder |
|---|---|---|---|
| | | | |

Hemmavarande barn under 18 år | Försörjningsplikt för barn under 21 år utöver hemmavarande barn

Inkomstkontroll

| Fastställd förvärvsinkomst | För inkomstår |
|---|---|
| 0 | 2023 |

| Kontrolldatum | Kontroll utförd av |
|---|---|
| 2025-05-23 | Edvardsson, Therése |

Övrigt

Övriga anteckningar

Polisen

# Bilaga - Skäligen misstänkt

| Enhet | Diarienr |
|---|---|
| Region Väst, Grova brott 6 PO Storgöteborg | 5000-K683664-24 |

| Skäligen misstänkt person | Identifierad | Anledning | Personnr |
|---|---|---|---|
| Vardari, Fatjam | Nej | | 20040628-7698 |

Polisen

# Personalia och dagsbotsuppgift

Utskriftsdatum
2025-05-23

| Namn | Personnummer |
|---|---|
| Vardari, Fatjam | 20040628-7698 |

| Tilltalsnamn | Kallas för | Öknamn | Kön |
|---|---|---|---|
| | | | Man |

| Födelseförsamling | Födelselän | Födelseort utland |
|---|---|---|
| Getinge | Hallands län | |

| Medborgarskap | Hemvistland | Telefonnr |
|---|---|---|
| Sverige | | 0700415498: Mobiltelefon |

Postadress
Keramikplatsen 1 D LGH 1202
302 71 Halmstad

Folkbokföringsort
Halmstad

Föräldrars/Vårdnadshavares namn och adress (beträffande den som inte fyllt 20 år)

Utbildning

Yrke / Titel

Arbetsgivare | Telefonnr

Anställning (nuvarande och tidigare)

Arbetsförhet och hälsotillstånd

Kompletterande uppgifter

Muntliga uppgifter från misstänkt

| Årsinkomst | Varav bidrag | Förmögenhet | Skulder |
|---|---|---|---|
| 0 | 0 | 0 | 20000 |

| Hemmavarande barn under 18 år | Försörjningsplikt för barn under 21 år utöver hemmavarande barn |
|---|---|
| 0 | 0 |

Inkomstkontroll

| Fastställd förvärvsinkomst | För inkomstår |
|---|---|
| 51000 | 2023 |

| Kontrolldatum | Kontroll utförd av |
|---|---|
| 2024-11-24 | Insp Patrik Szygenda |

Övrigt
Övriga anteckningar

Polisen

# Bilaga - Skäligen misstänkt

* * * Skyddad personuppgift * * *

| Enhet | Diarienr |
|---|---|
| Region Väst, Grova brott 6 PO Storgöteborg | 5000-K689365-24 |

| Skäligen misstänkt person | Identifierad | Anledning | Personnr |
|---|---|---|---|
| Vinterflod, Max Peder | Nej | | 20060118-2058 |

Polisen

# Personalia och dagsbotsuppgift

* * * Skyddad personuppgift * * *

Utskriftsdatum
2025-05-23

| Namn | | | Personnummer |
|---|---|---|---|
| Vinterflod, Max Peder | | | 20060118-2058 |
| Tilltalsnamn | Kallas för | Öknamn | Kön |
| Födelseförsamling | Födelselän | Födelseort utland | |
| Tidigare efternamn | | | |
| Medborgarskap | Hemvistland | Telefonnr | |
| Postadress | | | |
| Folkbokföringsort | | | |

Föräldrars/Vårdnadshavares namn och adress (beträffande den som inte fyllt 20 år)

Utbildning

Yrke / Titel

Arbetsgivare — Telefonnr

Anställning (nuvarande och tidigare)

Arbetsförhet och hälsotillstånd

Kompletterande uppgifter

Muntliga uppgifter från misstänkt

| Årsinkomst | Varav bidrag | Förmögenhet | Skulder |
|---|---|---|---|
| 70000 | | 0 | 0 |

| Hemmavarande barn under 18 år | Försörjningsplikt för barn under 21 år utöver hemmavarande barn |
|---|---|
| 0 | 0 |

Inkomstkontroll

| Fastställd förvärvsinkomst | För inkomstår |
|---|---|
| 62700 | 2023 |
| **Kontrolldatum** | **Kontroll utförd av** |
| 2024-10-01 | Pa I Svensson |

Övrigt

Övriga anteckningar
Bidrag: Csn 2250 kr/mån

Polisen

HEMLIG

# Underrättelse/Delgivning jml RB 23:18a

Enhet
Region Väst, Grova brott 6 PO Storgöteborg

Ärende

Diarienr
5000-K683664-24

Underrättad av
Edvardsson, Therése

Gärning
Mord alternativt medhjälp till mord, Grovt vapenbrott

Berörd person

Personnr
20030617-3113

Efternamn
Rabeie

Förnamn
Hassan

Underrättelsesätt
Underrättelse genom vanlig delgivning

Delgiven info. om ev. förenklad delgivning
2024-07-04

Datum utsänd
2025-04-28

Yttrande senast (rådrum)
2025-05-20

Notering
Genom att FUP överlämnats på häktet.

Resultat av slutunderrättelse
Ingen erinran

Information gällande erinran

Försvarare

Namn
Safashad, Sina

Underrättelsesätt
Skriftlig underrättelse

Datum utsänd
2025-04-28

Yttrande senast (rådrum)
2025-05-20

Notering
Genom att FUP överlämnats på USB.

Resultat av slutunderrättelse
Ingen erinran

Information gällande erinran

HEMLIG

# Underrättelse/Delgivning jml RB 23:18a

Enhet
Region Väst, Grova brott 6 PO Storgöteborg

Ärende

Diarienr
5000-K689365-24

Underrättad av
Edvardsson, Therése

Gärning
Grov skadegörelse genom brand, Grovt skyddande av brottsling

Berörd person

Personnr
20060118-2058

Efternamn
Vinterflod

Förnamn
Max Peder

Underrättelsesätt
Underrättelse genom vanlig delgivning

Datum utsänd
2025-04-28

Yttrande senast (rådrum)
2025-05-20

Notering
Genom att FUP har överlämnats via försvarare.

Resultat av slutunderrättelse
Har inte avhörts

Information gällande erinran

Försvarare

Namn
Fransson, Åke

Underrättelsesätt
Skriftlig underrättelse

Datum utsänd
2025-04-28

Yttrande senast (rådrum)
2025-05-20

Notering
Genom att FUP överlämnats på USB.

Resultat av slutunderrättelse
Har inte avhörts

Information gällande erinran

HEMLIG

# Underrättelse/Delgivning jml RB 23:18a

Enhet
Region Väst, Grova brott 6 PO Storgöteborg

Ärende

Diarienr
5000-K683664-24
5000-K689365-24

Underrättad av
Edvardsson, Therése

Gärning
Medhjälp till mord, Grov skadegörelse genom brand, Grovt skyddande av brottsling

Berörd person

Personnr
20050122-1055

Efternamn
Atterstam

Förnamn
Vide Carl Marcus

Underrättelsesätt
Underrättelse genom vanlig delgivning

Delgiven info. om ev. förenklad delgivning
2024-06-08

Datum utsänd
2025-04-28

Yttrande senast (rådrum)
2025-05-20

Notering
Genom att FUP har överlämnats på häktet.

Resultat av slutunderrättelse
Erinran

Information gällande erinran
Erinran inkommen via mail från försvarare och material genererat i Tilläggsprotokoll 2.

Försvarare

Namn
Smedberg, Ulrik

Underrättelsesätt
Skriftlig underrättelse

Datum utsänd
2025-04-28

Yttrande senast (rådrum)
2025-05-20

Notering
Genom att FUP överlämnats på USB.

Resultat av slutunderrättelse
Erinran

Information gällande erinran
Erinran inkommen via mail från försvarare och material genererat i Tilläggsprotokoll 2.

HEMLIG

# Underrättelse/Delgivning jml RB 23:18a

Polisen

Enhet
Region Väst, Grova brott 6 PO Storgöteborg

Ärende

Diarienr
5000-K683664-24

Underrättad av
Edvardsson, Therése

Gärning
Mord alternativt medhjälp till mord, Grovt vapenbrott

Berörd person

Personnr
20040628-7698

Efternamn
Vardari

Förnamn
Fatjam

Underrättelsesätt
Underrättelse genom vanlig delgivning

Datum utsänd
2025-04-28

Yttrande senast (rådrum)
2025-05-20

Notering
Genom att FUP har överlämnats på häktet.

Resultat av slutunderrättelse
Har inte avhörts

Information gällande erinran

Försvarare

Namn
Hurtig, Björn

Underrättelsesätt
Skriftlig underrättelse

Datum utsänd
2025-04-28

Yttrande senast (rådrum)
2025-05-20

Notering
Genom att FUP har överlämnats på USB.

Resultat av slutunderrättelse
Har inte avhörts

Information gällande erinran